

BULLETIN OFFICIEL

du
Département
de
l'Isère

2018
Juillet

N° 339

TOME 2
« Routes »



BULLETIN OFFICIEL DU DÉPARTEMENT DE L'ISÈRE

TOME 2

SOMMAIRE

DIRECTION DES MOBILITES

Politique : - Transports

Programme : TRI-fonctionnement réseau *Transisère*

Opération : TRI-recette réseau *Transisère* 2008P085O002

Validation du taux de commissionnement de distribution de titres *Transisère* sur les distributeurs automatiques de titres du réseau TAG et coût de l'étui de la carte OÙRA!

Extrait des décisions de la commission permanente du 20 juillet 2018,
dossier N° 2018 C07 C 10 35..... 13

Service aménagement

Réglementation de la circulation sur la RD253 du PR 1+650 au PR 1+800 (Monestier-du-Percy, Prébois et Saint- Maurice-en-Trièves) situés hors agglomération
Arrêté N°2018-30314 du 12/07/2018 13

Réglementation de la circulation sur la RD57E du PR 4+0235 au PR 4+0290 (Saint-Pierre-de-Chartreuse) situés hors agglomération
Arrêté N°2018-30345 du 18/07/2018 15

Service action territoriale

Réglementation de la circulation hors agglomérations sur les routes départementales (RD) concernées à l'occasion de la Marmotte 2018
le dimanche 08 juillet 2018 entre Le-Bourg-d'Oisans et l'Alpe-d'Huez
sur le territoire des communes de Le-Bourg-d'Oisans, Allemont, Oz-en-Oisans, Vaujany, Mizoën, Le Freney-d'Oisans, Les Deux-Alpes, Auris-en-Oisans, La Garde-en-Oisans, Huez-en-Oisans.
RD1091B du PR0+000 au PR0+103 (commune de Le-Bourg-d'Oisans)
RD1091 du PR24+826 au PR32+596 (commune Le-Bourg-d'Oisans), du PR32+596 au PR52+098 (communes de Mizoën, Le Freney-d'Oisans, Les Deux-Alpes, Auris-en-Oisans, Le Bourg-d'Oisans);
RD526 du PR68+475 au PR93+290 (communes de Le Bourg-d'Oisans, Allemont, Oz-en-Oisans, Vaujany) ;
RD211 du PR0+000 au PR14+300 (communes de Le Bourg-d'Oisans, La Garde-en-Oisans, Huez-en-Oisans) ;
RD211F du PR0+000 au PR3+820 (commune d'Huez-en-Oisans) ;
hors agglomération.
Arrêté n° 2018-6242 du 02/07/2018 20

Réglementation de la circulation sur les routes départementales concernées à l'occasion de :
la 12^{ème} étape – Bourg-Saint-Maurice (Savoie) => Alpe-d'Huez (Isère)
du 105^{ème} Tour de France cycliste le jeudi 19 juillet 2018
la 13^{ème} étape – Bourg-d'Oisans (38) => Valence (26)
du 105^{ème} Tour de France cycliste le vendredi 20 juillet 2018
sur le territoire des communes de
Allemont, Vaujany, Oz-en-Oisans, Le Bourg-d'Oisans, La Garde-en-Oisans, Huez-en-Oisans, Auris-en-Oisans, Villard-Reculas
hors agglomération
Arrêté n° 2018-6410 du 10/07/2018 24

Réglementation de la circulation sur les routes départementales concernées à l'occasion de :
la 13^{ème} étape – Bourg d'Oisans (38) => Valence (26) du 105^{ème} Tour de France cycliste le
vendredi 20 juillet 2018 sur le territoire des communes de
Veurey-Voroize, Saint-Quentin-sur-Isère, La Rivière, Saint-Gervais, Rovon, Cognin-les-Gorges,
Izeron, Saint-Pierre-de-Cherennes, Beauvoir-en-Royans, Saint-Romans, Saint-André-en-Royans,
Saint-Just-de-Claix, Auberives-en-Royans, Pont-en-Royans
hors agglomération
Arrêté n° 2018-6411 du 10/07/2018.....29

Limitation de vitesse sur les R.D 301, 41, 41B, 41J, 75, 75C et 502, interdiction de doubler aux
véhicules de plus de 3,5T sur la RD 41 dite déviation de Charlemagne sur le territoire des
communes de Vienne, Pont-Evêque, Estrablin hors agglomération
Arrêté n°2018-6535 du 25/07/2018.....33

DIRECTION TERRITORIALE DE BIEVRE-VALLOIRE

Service aménagement

Réglementation de la circulation sur la RD 154D du PR 0+0150 au PR 0+0700 (Saint-Etienne-de-
Saint-Geoirs) situés hors agglomération
Arrêté N°2018-30169 du 10/07/201835

Réglementation de la circulation sur la RD 519 du PR 43+0350 au PR 44+0767 et du PR
48+020 au PR 48+134 (Sillans, Izeaux et Saint-Etienne-de-Saint-Geoirs) situés hors
agglomération
Arrêté N°2018-30181 du 04/07/201836

Réglementation de la circulation sur la RD 71 du PR 40+0720 au PR 45+0423 et la RD 130 du
PR 17+0932 au PR 19+0025 (Saint-Simeon-de-Bressieux et La Côte-Saint-André) situés hors
agglomération
Arrêté N°2018-30182 du 04/07/201840

Réglementation de la circulation sur la RD 46 du PR 21+0310 au PR 21+0390 (Bellegarde-
Poussieu) situés hors agglomération
Arrêté N°2018-30193 du 02/07/201844

Réglementation de la circulation sur la RD 51 du PR 22+0600 au PR 23+0130 (Champier et
Mottier) situés hors agglomération
Arrêté N°2018-30196 du 02/07/201849

Réglementation de la circulation sur la RD 51 du PR 32+0220 au PR 35+0755 (Bossieu, Semons
et Arzay) situés hors agglomération
Arrêté N°2018-30198 du 02/07/201850

Réglementation de la circulation sur la RD 129 du PR 0+0871 au PR 1+0800 (Brion) situés en et
hors agglomération
Arrêté N°2018-30204 du 03/07/201854

Réglementation de la circulation sur la RD 519 au 1059, route de Jarcieu (Beaurepaire)
situés hors agglomération
Arrêté N°2018-30210 du 04/07/201855

Réglementation de la circulation sur la RD 51G du PR 5+0359 au PR 6+0030 (Longechenal
et Mottier) situés hors agglomération
Arrêté N°2018-30258 du 10/07/201859

Réglementation de la circulation sur la RD 73 du PR 39+0620 au PR 39+0645 (Penol) situés
hors agglomération
Arrêté N°2018-30261 du 10/07/201863

Réglementation de la circulation sur la RD 73 du PR 34+0097 au PR 37+0205 (La Côte-Saint-
André et Balbins) situés hors agglomération et la RD 411 du PRO au PR 0+0696 (Balbins) situés
hors agglomération
Arrêté N°2018-30266 du 10/07/201867

Prorogation de l'arrêté 2018-30157 portant réglementation de la circulation sur la RD 73 du
PR 43+0556 au PR 47+0200 (Pajay et Beaufort) situés hors agglomération
Arrêté N°2018-30284 du 11/07/201872

Prorogation de l'arrêté 2018-30164 portant réglementation de la circulation sur la RD 519 du PR 24+0753 au PR 27+0741 (Pajay, Penol et Beaufort) situés hors agglomération Arrêté N°2018-30286 du 11/07/2018	75
Réglementation de la circulation sur la RD 73 du PR 38+0654 au PR 42+0282 (Pajay et Penol) situés hors agglomération Arrêté N°2018-30289 du 12/07/2018	78
Réglementation de la circulation sur la RD 519 du PR 24+0700 au PR 24+0850 (Beaufort) situés hors agglomération et sur la RD 73 du PR 46+0800 au PR 46+0932 (Pajay) situés hors agglomération Arrêté N°2018-30291 du 12/07/2018	82
Réglementation de la circulation sur la RD 518 du PR 32+0113 au PR 34+0324 (Semons et Lieudieu) situés hors agglomération Arrêté N°2018-30295 du 12/07/2018	86
Réglementation de la circulation sur la RD 51 du PR 32+0428 au PR 37+0948 (Bossieu, Semons, Pommier-de- Beaufort et Arzay) situés hors agglomération Arrêté N°2018-30326 du 16/07/2018	90
Réglementation de la circulation sur la RD 518 du PR 32+0113 au PR 34+0324 (Semons et Lieudieu) situés hors agglomération Arrêté N°2018-30329 du 17/07/2018	94
Réglementation de la circulation sur la RD 51 du PR 25+0200 au PR 25+1025 (Nantoin et Champier) situés hors agglomération, du PR 26+0375 au PR 28+0618 (Commelle et Nantoin) situés hors agglomération et du PR 30+0132 au PR 30+0775 (Commelle et Semons) situés hors agglomération Arrêté N°2018-30333 du 16/07/2018	100
Réglementation de la circulation sur la RD 519 du PR 51+0300 au PR 52+0396 (Beaucroissant) situés hors agglomération Arrêté N°2018-30350 du 23/07/2018	104
Réglementation de la circulation sur la RD 519 du PR 51+0300 au PR 52+0396 (Beaucroissant) situés hors agglomération Arrêté N°2018-30352 du 23/07/2018	105
Prorogation de l'arrêté 2018-30198 portant réglementation de la circulation sur la RD 51 du PR 32+0428 au PR 35+0755 (Bossieu, Semons et Arzay) situés hors agglomération Arrêté N°2018-30376 du 19/07/2018	107
Réglementation de la circulation sur la RD 37 du PR 0+0096 au PR 1+0037 (Faramans et Penol) situés hors agglomération Arrêté N°2018-30410 du 25/07/2018	109
Prorogation de l'arrêté 2018-30289 portant réglementation de la circulation sur la RD 73 du PR 38+0654 au PR 42+0282 (Pajay et Penol) situés hors agglomération Arrêté N°2018-30436 du 25/07/2018	111
Réglementation de la circulation sur la RD 51 du PR 32+0428 au PR 37+0945 (Bossieu, Semons, Pommier-de- Beaufort et Arzay) situés hors agglomération Arrêté N°2018-30438 du 25/07/2018	113
Réglementation de la circulation sur la RD 411 du PR 0+0190 au PR 0+0696 (Balbins) situés hors agglomération Arrêté N°2018-30440 du 25/07/2018	118
Réglementation de la circulation sur la RD 73 du PR 43+0556 au PR 43+0650 (Pajay) situés hors agglomération Arrêté N°2018-30443 du 25/07/2018	122
Réglementation de la circulation sur la RD 37 du PR 0+0220 au PR 0+0950 (Faramans et Penol) situés hors agglomération Arrêté N°2018-30456 du 26/07/2018	125

Réglementation de la circulation sur la RD 519 du PR 46+0608 au PR 48+0314 (Sillans et Izeaux) situés hors agglomération
Arrêté N°2018-30474 du 27/07/2018 130

Réglementation de la circulation sur la RD 130A du PR 6+0835 au PR 6+0890 (Beaurepaire) situés hors agglomération
Arrêté N°2018-30481 du 30/07/2018 133

DIRECTION TERRITORIALE DU GRESIVAUDAN

Service aménagement

Réglementation de la circulation sur la RD528 du PR 5+0500 au PR 6+0600 (Laval) situés hors agglomération
Arrêté N°2018-30191 du 10/07/2018 137

Réglementation de la circulation sur la RD29B du PR 0+0650 au PR 1+0540 (Goncelin) situés en et hors agglomération
Arrêté N° 2018-30275 du 10/07/2018 141

Réglementation de la circulation sur la RD528 du PR 6+0500 au PR 7+0500 (Laval) située hors agglomération
Arrêté N° 2018-30278 du 10/07/2018 143

Réglementation de la circulation sur la RD11 du PR 6+0960 au PR 7+0000 (Domène) située hors agglomération
Arrêté N°2018-30294 du 13/07/2018 144

Réglementation de la circulation sur la RD1090 du PR 34+0656 au PR 36+0978 (Barraux et La Buisnière) située en et hors agglomération et D523A du PRO au PR0+0243 (Pontcharra et Barraux) situés en et hors agglomération
Arrêté N°2018-30298 du 13/07/2018 148

Réglementation de la circulation sur la RD280 du PR 5+0960 au PR 5+0970 (Saint-Martin-d'Uriage) située hors agglomération
Arrêté N°2018-30299 du 13/07/2018 152

Réglementation de la circulation sur la RD1090 du PR 35+0865 au PR 35+0624 (La Buisnière) située hors agglomération
Arrêté N°2018-30327 du 17/07/2018 156

Réglementation de la circulation sur la RD281A du PR 0+0000 au PR 6+0500 (Les Adrets et Theys) située hors agglomération
Arrêté N°2018-30351 du 20/07/2018 160

Réglementation de la circulation sur la RD29A du FIN au PR 0+0236 (Goncelin) situés en agglomération et RD29 du PR 2+0131 au PR 2+0977 (Goncelin et Le Touvet) situés en et hors agglomération
Arrêté N°2018-30388 du 24/07/2018 161

Réglementation de la circulation sur la RD30 du PR 7+0485 au PR 7+0706 (La Terrasse) située hors agglomération
Arrêté N°2018-30392 du 20/07/2018 165

Réglementation de la circulation sur la RD280 du PR 2+0900 au PR 4+0000 (Saint-Martin-d'Uriage) située en et hors agglomération et D280B du PR 4+0590 au PR 2+0930 (Saint-Martin-d'Uriage) située en et hors agglomération
Arrêté N°2018-30393 du 20/07/2018 169

Réglementation de la circulation sur la RD9 du PR 11+0800 au PR 12+0100 (Saint-Maximin) située hors agglomération
Arrêté N°2018-30419 du 25/07/2018 175

Réglementation de la circulation sur la RD280 du PR 4+0830 au PR 4+0840 (Saint-Martin-d'Uriage) située hors agglomération
Arrêté N°2018-30429 du 26/07/2018 178

DIRECTION TERRITORIALE HAUT-RHONE DAUPHINOIS

Service aménagement

Réglementation de la circulation sur la RD16 du PR 15+0522 au PR 15+0960 (Morestel) situés hors agglomération Arrêté N°2018-30170 du 03/07/2018	182
Réglementation de la circulation sur la RD24A du PR 0+900 au PR 2+000 (Charvieu-Chavagneux) situés hors agglomération, D517 du PR4+1554 au PR5+0049 (Charvieu-Chavagneux) situés hors agglomération Arrêté N°2018-30257 du 11/07/2018	186
Réglementation de la circulation sur la RD1075 du PR 4+1632 au PR 5+0280 (Porcieu-Amblagnieu) situés hors agglomération Arrêté N°2018-30272 du 11/07/2018	187
Réglementation de la circulation sur la RD75 du PR 28+0429 au PR 28+0183 (Chamagnieu) situés hors agglomération Arrêté N°2018-30277 du 11/07/2018	191
Réglementation de la circulation sur la RD140F du PR 4+0140 au PR 4+0762 (Soleymieu) situés hors agglomération Arrêté N°2018-30311 du 13/07/2018	195
Réglementation du stationnement et de la circulation sur la RD40D au PR 3+0047 (Les Avenières Veyrins-Thuellin) situé hors agglomération Arrêté N°2018-30342 du 18/07/2018	197
Réglementation du stationnement et de la circulation sur la RD1075 du PR 32+0272 au PR 32+0530 (Les Avenières Veyrins-Thuellin) situés hors agglomération Arrêté N° 2018-30370 du 25/07/2018	201
Réglementation du stationnement et de la circulation sur la RD33 du PR 2+0695 au PR 7+0256 (Les Avenières Veyrins-Thuellin et Le Bouchage) situés hors agglomération Arrêté N°2018-30413 du 25/07/2018	205

DIRECTION TERRITORIALE ISERE RHODANIE

service aménagement

Réglementation de la circulation sur la RD41 du PR 4+0550 au PR 5+0180 (Estrablin et Vienne) situés hors agglomération et D41A du PR 0+0675 au PR 1+0180 (Vienne) situés en et hors agglomération Arrêté N°2018-30190 du 10/07/2018	210
Réglementation de la circulation sur la RD167 du PR 3+0800 au PR 3+1200 (Jardin) situés hors agglomération Arrêté N°2018-30200 du 10/07/2018	212
Réglementation de la circulation sur la RD41 du PRO au PR 1+0087 (Vienne) situés en et hors agglomération Arrêté N°2018-30206 du 10/07/2018	215
Réglementation de la circulation sur la RD75 du PR 4+0660 au PR 4+0820 (Serpaize) situés hors agglomération Arrêté N°2018-30230 du 10/07/2018	219

DIRECTION TERRITORIALE DE LA MATHEYSINE

Service aménagement

Réglementation du stationnement et de la circulation sur la RD117 du PR 2+0897 au PR 6+0622 (Entraigues et Valjouffrey) situés hors agglomération Arrêté N°2018-30214 du 05/07/2018	224
Réglementation du stationnement et de la circulation sur la RD26 du PR 2+0600 au PR 4+0620 (Nantes-en-Ratier) situés en et hors agglomération Arrêté n°2018-30226 du 05/07/2018	229

Réglementation de la circulation sur la RD217B du PR 2+0080 au PR 4+0613 (Pellafol) situés hors agglomération
Arrêté N°2018-30358 du 17/07/2018231

Réglementation du stationnement et de la circulation sur la RD168 du PR 3+1103 au PR 5+0920 (Cognet et Prunières) situés hors agglomération
Arrêté N°2018-30426 du 26/07/2018232

DIRECTION TERRITORIALE DE L'OISANS

Service aménagement

Réglementation de la circulation sur la RD220 au PR 5+000 (Les Deux Alpes) situé hors agglomération
Arrêté N°2018-30213 du 03/07/2018233

Réglementation de la circulation sur la RD1091 du PR 24+800 au PR 25+100 (Le Bourg-d'Oisans) situés hors agglomération Rochetaillée
Arrêté N°2018-30215 du 04/07/2018235

Réglementation de la circulation sur la RD526 du PR 68+450 au PR 69+000 (Le Bourg-d'Oisans) situés hors agglomération Rochetaillée
Arrêté N°2018-30216 du 03/07/2018240

Réglementation de la circulation sur la RD1091B du PR 0+050 (Le Bourg-d'Oisans) situés hors agglomération
Arrêté n° 2018-30228 du 05/07/2018.....244

Réglementation de la circulation sur la RD211 du PR 0+000 au PR 3+120 (Le Bourg-d'Oisans et La Garde) situés hors agglomération, D211 du PR 3+610 au PR 8+580 (La Garde et Huez) situés hors agglomération, D211 du PR 9+880 au PR 11+660 (Huez) situés hors agglomération et D211F du PR 0+000 au PR 2+438 (Huez) situés hors agglomération
Arrêté N°2018-30229 du 05/07/2018249

Réglementation de la circulation sur la RD526 du PR 72+490 au PR 75+800 (Oz-en-Oisans, Allemond et Vaujany) situés hors agglomération
Arrêté n°2018-30231 du 05/07/2018.....251

DIRECTION TERRITORIALE PORTE DES ALPES

Service aménagement

Réglementation de la circulation sur la RD311 au PR 3+0048 (Saint-Quentin-Fallavier) situé hors agglomération, D311 au PR3+0050 (Saint-Quentin-Fallavier) situé hors agglomération et D311 au PR4+0130 (Saint-Quentin-Fallavier) situé hors agglomération
Arrêté N° 2018-30101 du 11/07/2018252

Réglementation du stationnement et de la circulation sur la RD75 du PR 16+0610 au PR 17+0060 (Diémoz) situés hors agglomération
Arrêté N° 2018-30151 du 11/07/2018254

Réglementation de la circulation sur la RD53B du PR 2+0664 au PR 5+0211 (Savas-Mepin et Beauvoir-de-Marc) situés hors agglomération
Arrêté N° 2018-30202 du 11/07/2018255

Réglementation de la circulation sur la RD75 du PR 11+0228 au PR 11+0339 (Oytier-Saint-Oblas) situés hors agglomération
Arrêté N°2018-30287 du 11/07/2018257

Réglementation du stationnement et de la circulation sur la RD518 du PR 34+0073 au PR 32+0368 (Semons) situés hors agglomération
Arrêté N°2018-30288 du 12/07/2018263

Réglementation du stationnement et de la circulation sur la RD18A du PR 9+0365 au PR 9+0850 (Vénérieu) situés hors agglomération
Arrêté N°2018-30321 du 13/07/2018266

Réglementation du stationnement et de la circulation sur la RD18A au PR 9+0785 (Vénérieu) situé hors agglomération et D65 au PR1+0074 (Saint-Savin) situé hors agglomération

Arrêté N°2018-30324 du 13/07/2018	272
Réglementation du stationnement et de la circulation sur la RD76 du PR 1+0050 au PR 1+0470 (Saint-Quentin-Fallavier) situés hors agglomération	
Arrêté N°2018-30337 du 17/07/2018	278
Réglementation du stationnement et de la circulation sur la RD41D du PR 1+0325 au PR 0+0806 (Villeneuve-de-Marc) situés hors agglomération	
Arrêté N°2018-30355 du 17/07/2018	283
Réglementation de la circulation sur la RD522 du PR 21+0780 au PR 22+0565 (Saint-Savin) situés hors agglomération	
Arrêté N°2018-30364 du 19/07/2018	284
Réglementation du stationnement et de la circulation sur la RD1006 du PR 8+0509 au PR 8+0773 (Villefontaine) situés hors agglomération et D318 du PR 0+0000 au PR 0+0204 (Villefontaine) situés hors agglomération	
Arrêté N°2018-30365 du 19/07/2018	288
Réglementation de la circulation sur la RD56B du PR 0+0799 au PR 0+0983 (Chatonnay et Sainte-Anne-sur- Gervonde) situés hors agglomération	
Arrêté N°2018-30378 du 19/07/2018	292
Réglementation de la circulation sur la RD53 du PR 4+0742 au PR 4+0928 (Valencin) situés hors agglomération	
Arrêté N°2018-30380 du 19/07/2018	295
Réglementation du stationnement et de la circulation sur la RD143C du PR 0+0500 au PR 0+0900 (Saint-Savin) situés hors agglomération	
Arrêté N°2018-30411 du 24/07/2018	298

DIRECTION TERRITORIALE SUD-GRESIVAUDAN

Service Aménagement305

Réglementation de la circulation sur la R.D 518 du P.R. 85+820 au P.R. 86+000 sur le territoire des communes de St Romans, St Just de Claix, St André en Royans, Auberives en Royans hors agglomération.

Arrêté n° 2018-6359 du 2018-6359

305

Réglementation de la circulation sur la R.D 31 du P.R. 3+300 à P.R. 7+700 sur le territoire de les commune de St Pierre de Chérennes

Arrêté n° 2018-7067 du 30/07/2018

307

Réglementation de la circulation sur la RD280G du PR 0+500 au PR 2+0000 (La Ferrière) située en et hors agglomération

Arrêté N°2018-30183 du 05/07/2018

308

DIRECTION TERRITORIALE DU TRIEVES

Service aménagement

Réglementation de la circulation sur la RD1075 au PR 115+0100 (Saint-Martin-de-la-Cluze) situé hors agglomération

Arrêté N° 2018-30394 du 23/07/2018

310

Réglementation de la circulation sur la RD526 du PR 3+775 au PR 4+550 (Clelles) situés hors agglomération

Arrêté N°2018-30470 du 27/07/2018

314

DIRECTION TERRITORIALE DES VALS DU DAUPHINE

Service aménagement

Réglementation de la circulation sur la RD40 du PR 7+0019 au PR 7+0130 (Aoste) situés hors agglomération

Arrêté N°2018-30153 du 03/07/2018

318

Réglementation de la circulation sur la RD51 du PR 3+715 au PR 4+146 dans le sens croissant (Saint-Victor-de- Cessieu) situés en et hors agglomération et D51 du PR 7+075 au PR 7+937 dans le sens croissant (Montagnieu) situés hors agglomération

Arrêté N°2018-30192 du 02/07/2018	322
Réglementation de la circulation sur la RD142E du PR 0+000 au PR 1+130 (Les Abrets en Dauphiné) situés en et hors agglomération	
Arrêté N°2018-30237 du 05/07/2018	327
Réglementation de la circulation sur la RD16 du PR 1+440 au PR 2+915 dans le sens croissant (La Chapelle-de-la-Tour) situés hors agglomération	
Arrêté N°2018-30259 du 10/07/2018	328
Réglementation de la circulation sur la RD17E du PR 1+370 au PR 1+450 dans le sens croissant du côté gauche (Montagnieu) situés hors agglomération	
Arrêté N°2018-30309 du 13/07/2018	333
Réglementation de la circulation sur la RD51K du PR 6+285 au PR 6+440 (Panissage) situés hors agglomération Rue de la Mairie	
Arrêté N°2018-30312 du 13/07/2018	336
Réglementation de la circulation sur la RD73M du PR 0+0881 au PR 0+0972 (Saint-Ondras) situés hors agglomération	
Arrêté N° 2018-30346 du 17/07/2018	340

DIRECTION TERRITORIALE DU VERCORS

Service Aménagement

Réglementation de la circulation sur la R.D 215 C entre les P.R. 2+600 et 2+800 sur le territoire de la commune de Villard de Lans hors agglomération.	
Arrêté n° 2018-6091 du 26/06/2018	345
Réglementation de la circulation sur la R.O 215 A entre les P.R. 0 +300 et 0+500 sur le territoire de la commune de Villard de Lans hors agglomération.	
Arrêté n° 2018-6441 du 10/07/2018	347
Réglementation de la circulation sur la R.O 106 entre les P.R. 38 +500 et 39 +000 sur le territoire de la commune de Méaudre hors agglomération.	
Arrêté n° 2018-6823 du 25/07/2018	351

DIRECTION TERRITORIALE VOIRONNAIS CHARTREUSE

Service Aménagement

Réglementation de la circulation sur la RD 1085 du PR 45+480 au PR 45+610, sur la bretelle E 22, située sur le territoire de la Commune de Saint Jean de Moirans hors agglomération.	
Arrêté n°2018-6340 du 04/07/2018	353
Réglementation de la circulation sur la RD 121 du PR 3+600 au PR 3+740 située sur le territoire de la Commune de Moirans hors agglomération.	
Arrêté n°2018-6345 du 04/07/2018	355
Réglementation de la circulation sur la RD 82K, du PR 3+520 au PR 4+860, sur le territoire de la Communes de Miribel les Echelles hors agglomération.	
Arrêté n° 2018-6370 du 06/07/2018	357
Réglementation de la circulation sur la RD 28 du PR 12+100 au PR 16+200, située sur le territoire de la Commune de Merlas, section hors agglomération.	
Arrêté n°2018-6418 du 10/07/2018	358
Réglementation de la circulation sur la RD 57B, section comprise du PR 0+000 à 1+000, située sur le territoire de la Commune de Saint Pierre de Chartreuse, section hors agglomération.	
Arrêté n°2018-6443 du 11/07/2018	360
Réglementation de la circulation sur la RD 520 sections comprises du PR 36+199 au PR 38+650, et du PR 39+370 à 48+586, sections situées sur le territoire des communes de Coublevie, Saint Etienne de Crossey et de Saint Joseph de Rivière, hors agglomération.	
Arrêté n°2018-6452 du 13/07/2018	362
Réglementation de la circulation sur les RD 49C, 82K, sections situées hors agglomération, sur le territoire des Communes de : Saint Nicolas de Macherin, Merlas, Voissant et Miribel les Echelles.	
364	

Arrêté n° 2018-6559 du 17/07/2018	364
Réglementation de la circulation sur la RD 57B, section comprise du PR 0+000 à 1+000, située sur le territoire de la Commune de Saint Pierre de Chartreuse, section hors agglomération. Arrêté n°2018-6601 du 19/07/2018	366
Réglementation de la circulation sur la RD 57B, section comprise du PR 0+000 à 1+000, située sur le territoire de la Commune de Saint Pierre de Chartreuse, section hors agglomération. Arrêté n°2018-6604 du 25/07/2018	368
Réglementation de la circulation sur les RD 49C, 28A et 82K, sections situées hors et en agglomération, sur le territoire des Communes de : Saint Nicolas de Macherin, Merlas, Voissant, Miribel les Echelles et Saint Geoire en Valdaine. Arrêté n° 2018-6820 du 25/07/2018	370
Réglementation de la circulation sur la RD1532 du PR 41+0000 au PR 44+0000 (Veurey-Voroize et Saint-Quentin- sur-Isère) situés hors agglomération Arrêté N°2018-30160 du 03/07/2018	372
Réglementation de la circulation sur la RD50 du PR 9+0600 au PR 9+0640 (Charavines) situés hors agglomération Arrêté 2018-30220 du 04/07/2018.....	377
Réglementation de la circulation sur la RD50 du PR 9+0760 au PR 9+0780 (Charavines) situés hors agglomération Arrêté n° 2018-30234 du 05/07/2018	381
Réglementation de la circulation sur la RD1075 du PR 55+0250 au PR 56+0100 et du PR 59+0100 au PR 59+0411 (Chirens) situés hors agglomération Arrêté N°2018-30236 du 06/07/2018	384
Réglementation de la circulation sur la RD1075 du PR 68+0190 au PR 68+0650 (La Buisse) situés hors agglomération Arrêté N°2018-30246 du 10/07/2018	388
Réglementation de la circulation sur la RD17 du PR 17+0660 au PR 17+0750 (Villages du Lac de Paladru) situés hors agglomération Arrêté N°2018-30252 du 10/07/2018	392
Réglementation de la circulation sur la RD520C du PR 0+0265 au PR 0+0305 (Saint-Christophe-sur-Guiers) situés hors agglomération Arrêté N°2018-30268 du 11/07/2018	396
Réglementation de la circulation sur la RD50 du PR 9+0680 au PR 9+0800 (Charavines) situés hors agglomération Arrêté N°2018-30285 du 11/07/2018	400
Réglementation de la circulation sur la RD1075 du PR 57+0280 au PR 57+0313 (Chirens) situés hors agglomération Arrêté N°2018-30320 du 13/07/2018	404
Réglementation de la circulation sur la RD3C du PR 1+0345 au PR 1+0470 (Voreppe) situés hors agglomération Arrêté N°2018-30323 du 13/07/2018	408
Réglementation de la circulation sur la RD28 du PR 27+0330 au PR 27+0650 (Saint-Laurent-du-Pont) situés hors agglomération Arrêté N°2018-30328 du 17/07/2018	412
Réglementation de la circulation sur la RD1075 du PR 59+0830 au PR 59+0850 (Voiron) situés hors agglomération Arrêté N°2018-30341 du 17/07/2018	417
Réglementation de la circulation sur la RD49 du PR 16+0348 au PR 16+0586 (Miribel-les-Echelles) situés hors agglomération Arrêté N° 2018-30366 du 19/07/2018	420

Réglementation de la circulation sur la RD57B du PR 2+0520 au PR 2+0595 (Saint-Pierre-de-Chartreuse) situés hors agglomération Arrêté N° 2018-30372 du 20/07/2018	424
Réglementation de la circulation sur la RD28 du PR 22+0270 au PR 22+0345 (Miribel-les-Echelles) situés hors agglomération Arrêté N°2018-30396 du 23/07/2018	428
Réglementation de la circulation sur la RD1092 du PR 42+0830 au PR 42+0850 (Vourey) situés hors agglomération Arrêté N°2018-30398 du 23/07/2018	432
Réglementation de la circulation sur la RD1532 du PR 36+0230 au PR 36+0240 (Saint-Quentin-sur-Isère) situés hors agglomération Arrêté N°2018-30401 du 23/07/2018	436
Réglementation de la circulation sur la RD50D du PR 4+0350 au PR 4+0500 (Bilieu) situés hors agglomération Arrêté N°2018-30409 du 24/07/2018	440
Réglementation de la circulation sur la RD520A du PR 3+0680 au PR 3+0830 (La Sure en Chartreuse) situés hors agglomération Arrêté N°2018-30439 du 25/07/2018	444
Réglementation de la circulation sur la RD50 du PR 4+000 au PR 4+400, du PR 5+850 au PR 7+000 (Saint-Blaise-du- Buis) situés hors agglomération Arrêté N°2018-30441 du 25/07/2018	447
Réglementation de la circulation sur la RD1075 du PR 74+0640 au PR 74+0900 (Voreppe) situés hors agglomération Arrêté N°2018-30451 du 26/07/2018	451
Réglementation de la circulation sur la RD1075 du PR 60+0200 au PR 60+0240 (Voiron) situés hors agglomération Arrêté N°2018-30454 du 26/07/2018	455

DIRECTION DES MOBILITES

Politique : - Transports

Programme : TRI-fonctionnement réseau *Transisère*

Opération : TRI-recette réseau *Transisère* 2008P085O002

Validation du taux de commissionnement de distribution de titres *Transisère* sur les distributeurs automatiques de titres du réseau TAG et coût de l'étui de la carte OÙRA!

Extrait des décisions de la commission permanente du 20 juillet 2018, dossier N° 2018 C07 C 10 35

Dépôt en Préfecture le : 23 juillet 2018

LA COMMISSION PERMANENTE,

Vu le rapport du Président N° 2018 C07 C 10 35,

Vu l'avis de la commission des déplacements, des routes, de l'habitat, de l'environnement, de l'équipement des territoires, du numérique,

DECIDE

- d'appliquer un taux de commissionnement hors taxe de 5 % calculé sur les ventes TTC des billets *Transisère* sur les distributeurs automatiques de titres du réseau TAG ;

- de rendre la délivrance des étuis de carte OÙRA! payante (0,50 € TTC) à compter du 1^{er} septembre 2018 en dehors d'une 1^{ere} délivrance ou d'un renouvellement de la carte OÙRA !

SERVICE AMENAGEMENT

Réglementation de la circulation sur la RD253 du PR 1+650 au PR 1+800 (Monestier-du-Percy, Prébois et Saint- Maurice-en-Trièves) situés hors agglomération

Arrêté N°2018-30314 du 12/07/2018

LE PRESIDENT DU DEPARTEMENT DE L'ISERE

Vu la demande en date du 12/07/2018 de entreprise Est Ouvrages

Vu le Code général des collectivités territoriales et notamment les articles L. 3221-4 et L. 3221-5

Vu le Code de la route et notamment l'article R. 411-8

Vu le Code de la voirie routière

Vu la loi n° 82-213 du 2 mars 1982 relative aux droits et libertés des Communes, des Départements et des Régions, modifiée et complétée par la loi n° 82-623 du 22 juillet 1982, la loi n° 83-8 du 7 janvier 1983 et la loi n° 2004-809 du 13 août 2004 sur les libertés et responsabilités locales ;

Vu l'instruction interministérielle sur la signalisation routière et notamment le livre 1, 4ème partie, signalisation de prescription

VU l'arrêté du 24 novembre 1967 modifié relatif à la signalisation des routes et autoroutes et l'instruction interministérielle modifiée portant sur le même objet

Vu l'arrêté 2015-256 du 4 février 2015 portant règlement de voirie départemental

Vu l'arrêté du Président du Département n°2018-4102 du 30/04/2018 portant délégation de signature

Considérant que les travaux réfection du viaduc dit "de Recours" nécessitent de règlementer la circulation selon les dispositions indiquées dans les articles suivants, afin d'assurer la sécurité des usagers et des personnels travaillant sur le chantier réalisé par l'entreprise entreprise Est Ouvrages

Arrête:

Préambule:

Le choix du (des) mode(s) d'exploitation du chantier est, normalement, préalablement déterminé par le Maître d'Oeuvre des travaux. Le(s) mode(s) d'exploitation du chantier est (sont) proposé(s) par l'entreprise chargée de réaliser les travaux à l'autorité détentrice du pouvoir de police de la circulation. Les modes d'exploitation du chantier, conformes au volume 6 du guide technique du SETRA relatif au choix d'un mode d'exploitation (édition 2002), pouvant être appliqués sont :

- Chantier sur accotement
- Léger empiètement sur la chaussée
- Fort empiètement sur la chaussée
- Neutralisation d'une voie sur route à 3 voies
- Alternat de circulation
- Chaussée provisoire
- Coupure avec ou sans détournement de circulation

Le chantier peut être « fixe » ou « mobile » selon son mode de réalisation conformément aux articles 130.B.1 et 131 de la 8ème partie de l'Instruction Interministérielle sur la Signalisation Routière.

Lorsque l'empiètement du chantier sur la chaussée impose un déport de trajectoire mais permet encore le croisement de 2 véhicules poids lourds (6 mètres de largeur de chaussée au minimum), il n'est pas mis en place d'alternat. (cf fiches CF12 ou CF13 du volume 1 du manuel du chef de chantier)

Article 1

Les prescriptions suivantes s'appliquent :

- À compter du 13/07/2018 jusqu'au 10/08/2018, sur RD253 du PR 1+650 au PR 1+800 (Monestier-du-Percy, Prébois et Saint-Maurice-en-Trièves) situés hors agglomération, la circulation des véhicules est interdite .

Article 2

La signalisation réglementaire sera conforme aux dispositions de l'Instruction Interministérielle sur la signalisation routière.

Elle est à la charge financière et sous la responsabilité du Maître d'Ouvrage pendant toute la durée du chantier.

Elle est fournie, mise en place, remplacée et déposée, surveillée et maintenue par l'entreprise désignée par le Maître d'Ouvrage ou ses services.

Elle est sous contrôle de l'autorité détentrice du pouvoir de police de la circulation représentée par la direction territorialement compétente.

Le responsable de cette signalisation, Clément Rinck est joignable au : 06 21 84 69 11

Article 3

Le Directeur général des services du département de l'Isère, Le Commandant du groupement de Gendarmerie de l'Isère, Le demandeur,

Sont chargés, chacun en ce qui le concerne, de l'application du présent arrêté dont copie sera transmise aux services destinataires suivants :

Les communes impactées par la restriction Monestier-du-Percy, Prébois et Saint- Maurice-en-Trièves

Conformément à l'article R 102 du Code des Tribunaux Administratifs, le présent arrêté pourra faire l'objet d'un recours contentieux devant le tribunal administratif compétent, dans un délai de deux mois à compter de sa date de notification ou de publication.

Conformément aux dispositions de la loi 78-17 du 06/01/1978 relative à l'informatique, aux fichiers et aux libertés, le bénéficiaire est informé qu'il dispose d'un droit d'accès et de rectification qu'il peut exercer, pour les informations le concernant, auprès de la collectivité signataire du présent document.

**

Réglementation de la circulation sur la RD57E du PR 4+0235 au PR 4+0290 (Saint-Pierre-de-Chartreuse) situés hors agglomération

Arrêté N°2018-30345 du 18/07/2018

LE PRESIDENT DU DEPARTEMENT DE L'ISERE

Vu la demande en date du 17/07/2018 de Office national des forêts

Vu le Code général des collectivités territoriales et notamment les articles L. 3221-4 et L. 3221-5

Vu le Code de la route et notamment l'article R. 411-8

Vu le Code de la voirie routière

Vu la loi n° 82-213 du 2 mars 1982 relative aux droits et libertés des Communes, des Départements et des Régions, modifiée et complétée par la loi n° 82-623 du 22 juillet 1982, la loi n° 83-8 du 7 janvier 1983 et la loi n° 2004-809 du 13 août 2004 sur les libertés et responsabilités locales ;

Vu l'instruction interministérielle sur la signalisation routière et notamment le livre 1, 4ème partie, signalisation de prescription

VU l'arrêté du 24 novembre 1967 modifié relatif à la signalisation des routes et autoroutes et l'instruction interministérielle modifiée portant sur le même objet

Vu l'arrêté 2015-256 du 4 février 2015 portant règlement de voirie départemental

Vu l'arrêté du Président du Département n°2018-4105 du 30/04/2018

Vu l'arrêté portant autorisation de voirie n°2018-30343 en date du 17/07/2018

Considérant que les travaux nécessitent de régler la circulation selon les dispositions indiquées dans les articles suivants, afin d'assurer la sécurité des usagers et des personnels travaillant sur le chantier réalisé par l'entreprise Office national des forêts

Arrête:

Préambule:

Le choix du (des) mode(s) d'exploitation du chantier est, normalement, préalablement déterminé par le Maître d'Oeuvre des travaux. Le(s) mode(s) d'exploitation du chantier est (sont) proposé(s) par l'entreprise chargée de réaliser les travaux à l'autorité détentrice du pouvoir de police de la circulation. Les modes d'exploitation du chantier, conformes au volume 6 du guide technique du SETRA relatif au choix d'un mode d'exploitation (édition 2002), pouvant être appliqués sont :

- Chantier sur accotement
- Léger empiètement sur la chaussée
- Fort empiètement sur la chaussée
- Neutralisation d'une voie sur route à 3 voies
- Alternat de circulation
- Chaussée provisoire
- Coupure avec ou sans détournement de circulation

Le chantier peut être « fixe » ou « mobile » selon son mode de réalisation conformément aux articles 130.B.1 et 131 de la 8ème partie de l'Instruction Interministérielle sur la Signalisation Routière.

Lorsque l'empiétement du chantier sur la chaussée impose un déport de trajectoire mais permet encore le croisement de 2 véhicules poids lourds (6 mètres de largeur de chaussée au minimum), il n'est pas mis en place d'alternat. (cf fiches CF12 ou CF13 du volume 1 du manuel du chef de chantier)

Article 1

Les prescriptions suivantes s'appliquent :

- À compter du 18/07/2018 jusqu'au 12/10/2018, sur RD57E du PR 4+0235 au PR 4+0290 (Saint-Pierre-de-Chartreuse) situés hors agglomération, la circulation est alternée par feux ou K10 la journée.

Dès lors que l'empiétement du chantier induit une largeur de chaussée inférieure à 6 mètres, la circulation s'effectue par voie unique à sens alterné.

Le choix du type d'alternat doit être adapté en permanence à la configuration des lieux et au trafic.

De manière générale, tout alternat de circulation doit être mis en œuvre selon les principes définis dans le guide technique du SETRA volume 4 (édition 2000) relatif aux alternats.

Dès que possible, l'empiétement du chantier doit être ramené à sa largeur minimum afin de rétablir la possibilité de croisement de 2 véhicules poids lourds par suppression de l'alternat. Notamment chaque soir, chaque fin de semaine et de manière générale, en période hors activité du chantier.

La vitesse est systématiquement limitée à 50 km/h dès lors qu'un alternat de circulation est en place. (cf art 126-A de l'IISR)

L'interdiction de dépasser est également instaurée (sur les sections sur lesquelles le dépassement est normalement autorisé)

Article 2

Si la période prévisionnelle des travaux intègre des jours hors chantier, selon la circulaire n°96-14 du 6 février 1996 relative à l'exploitation sous chantier, les travaux ne devront pas entraîner de réduction de capacité du trafic routier habituel.

Article 3

La signalisation réglementaire sera conforme aux dispositions de l'Instruction Interministérielle sur la signalisation routière.

Elle est à la charge financière et sous la responsabilité du Maître d'Ouvrage pendant toute la durée du chantier.

Elle est fournie, mise en place, remplacée et déposée, surveillée et maintenue par l'entreprise désignée par le Maître d'Ouvrage ou ses services.

Elle est sous contrôle de l'autorité détentrice du pouvoir de police de la circulation représentée par la direction territorialement compétente.

Le responsable de cette signalisation, loho est joignable au : 0615552898

Article 4

Le Directeur général des services du département de l'Isère, Le Commandant du groupement de Gendarmerie de l'Isère, Le demandeur,

Sont chargés, chacun en ce qui le concerne, de l'application du présent arrêté dont copie sera transmise aux services destinataires suivants :

La commune impactée par la restriction Saint-Pierre-de-Chartreuse

La Direction Régionale de l'Environnement, de l'Aménagement et du Logement (DREAL)

Conformément à l'article R 102 du Code des Tribunaux Administratifs, le présent arrêté pourra faire l'objet d'un recours contentieux devant le tribunal administratif compétent, dans un délai de deux mois à compter de sa date de notification ou de publication.

Conformément aux dispositions de la loi 78-17 du 06/01/1978 relative à l'informatique, aux fichiers et aux libertés, le bénéficiaire est informé qu'il dispose d'un droit d'accès et de rectification qu'il peut exercer, pour les informations le concernant, auprès de la collectivité signataire du présent document.

Chantiers fixes

CF22

Alternat avec sens prioritaire

Circulation alternée
Route à 2 voies

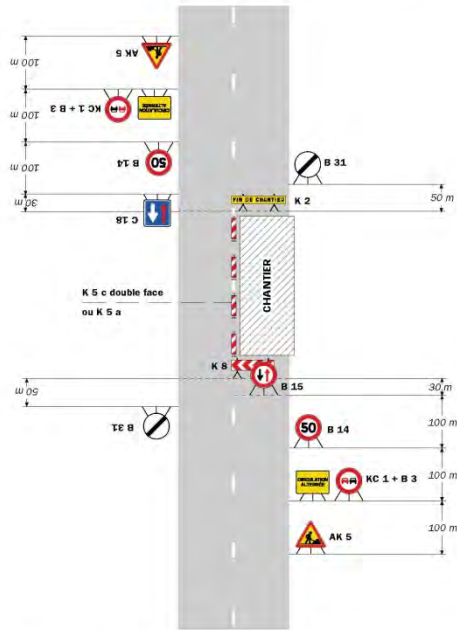

Remarque(s) :

- Dispositif à n'utiliser qu'en cas de bonne visibilité réciproque et faible trafic.
- Cf. Signalisation temporaire - Les alternats.

Routes bidirectionnelles - Édition 2000

51

Chantiers fixes

Alternat par piquets K 10

Circulation alternée
Route à 2 voies

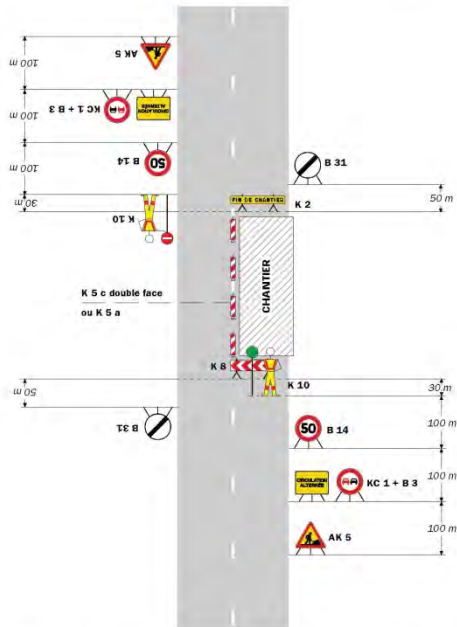

Remarque(s) :

- Dispositif applicable uniquement de jour et sous certaines conditions : Cf. Signalisation temporaire - Les alternats.
- Un panneau B 14 de limitation de vitesse à 70 km/h peut éventuellement être intercalé entre les panneaux AK 5 et KC 1.

52

Signalisation temporaire - SETRA

Chantiers fixes



Alternat par signaux tricolores

Circulation alternée
Route à 2 voies

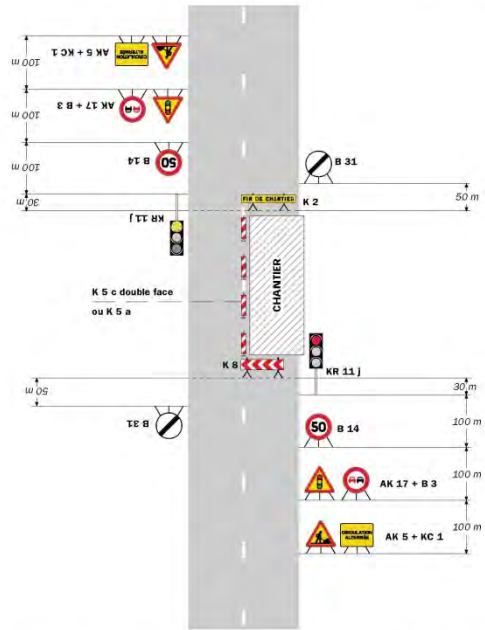

Remarque(s) :

- Schéma à appliquer notamment lorsque l'alternat doit être maintenu de nuit, en absence de visibilité réciproque.
- Pour le réglage des signaux tricolores : Cf. Signalisation temporaire - Les alternats.
- Un panneau B 14 de limitation de vitesse à 70 km/h peut éventuellement être intercalé entre les panneaux AK 5 et AK 17.

Routes bidirectionnelles - Edition 2000

53

**

SERVICE ACTION TERRITORIALE

Réglementation de la circulation hors agglomérations sur les routes départementales (RD) concernées à l'occasion de la Marmotte 2018

le dimanche 08 juillet 2018 entre Le-Bourg-d'Oisans et l'Alpe-d'Huez

sur le territoire des communes de Le-Bourg-d'Oisans, Allemont, Oz-en-Oisans, Vaujany, Mizoën, Le Freney-d'Oisans, Les Deux-Alpes, Auris-en-Oisans, La Garde-en-Oisans, Huez-en-Oisans.

RD1091B du PR0+000 au PR0+103 (commune de Le-Bourg-d'Oisans)

RD1091 du PR24+826 au PR32+596 (commune Le-Bourg-d'Oisans), du PR32+596 au PR52+098 (communes de Mizoën, Le Freney-d'Oisans, Les Deux-Alpes, Auris-en-Oisans, Le Bourg-d'Oisans);

RD526 du PR68+475 au PR93+290 (communes de Le Bourg-d'Oisans, Allemont, Oz-en-Oisans, Vaujany) ;

RD211 du PR0+000 au PR14+300 (communes de Le Bourg-d'Oisans, La Garde-en-Oisans, Huez-en-Oisans) ;

RD211F du PR0+000 au PR3+820 (commune d'Huez-en-Oisans) ;

hors agglomération.

Arrêté n° 2018-6242 du 02/07/2018

LE PRESIDENT DU DEPARTEMENT DE L'ISERE

Vu le code de la route, et notamment les articles L 411-1, R. 411-5, R.411-8, R.411-21-1 R411-25 et R411-28 ;

Vu le code de la voirie routière ;

Vu le code général des collectivités territoriales, et notamment l'article L.3221-4, L2213 à L2213-6;

Vu la loi n° 82-213 du 2 mars 1982 relative aux droits et libertés des Communes, des Départements et des Régions, modifiée et complétée par la loi n° 82-623 du 22 juillet 1982, la loi n° 83-8 du 7 janvier 1983 et la loi n° 2004-809 du 13 août 2004 sur les libertés et responsabilités locales ;

Vu l'instruction interministérielle sur la signalisation routière (livre I, huitième partie : signalisation temporaire) approuvée par l'arrêté interministériel du 6 novembre 1992;

Vu l'arrêté 2015-256 du 04 février 2015 portant règlement de voirie départementale ;

Vu l'arrêté du 24 novembre 1967 modifié relatif à la signalisation des routes et autoroutes et l'instruction interministérielle modifiée portant sur le même objet ;

Vu le décret n° 2010-578 du 31 mai 2010 modifiant le décret 2009-615 du 3 juin 2009 portant inscription de la RD1091 dans la nomenclature des voies à grande circulation;

Vu l'arrêté départemental n° 2018-4091 du 30 avril 2018 portant délégation de signature,

Vu l'avis réputé favorable de la Direction Départementale des Territoires (D.D.T.) représentant le Préfet ;

Vu le dossier d'exploitation coordonné entre le Département de l'Isère, de la Savoie et des Hautes-Alpes, la DIR Méditerranée, la DIR Centre Est, AREA, les forces de l'ordre, les services de secours et l'organisateur diffusé le 18 juin 2018,

Vu l'avis favorable de la Gendarmerie de l'Isère en date du 04 juin 2018;

Vu l'arrêté n°2015-3594 portant réglementation de la circulation sur la RD1091 classée à grande circulation entre les PR46+400 et 48+800 sur le territoire de la commune de Mizoën hors agglomération,

Vu la demande de Sport Communication en date du 14 mars 2018 demeurant à BP 24025 69 615 Villeurbanne cedex,

Considérant que pour permettre le bon déroulement de l'épreuve cycliste dénommée « **Marmotte 2018** » le dimanche 08 juillet 2018 empruntant un itinéraire dans le département de l'Isère et pour assurer la sécurité des usagers de la voie, des organisateurs de l'épreuve, des personnels sur l'itinéraire de la course, et des concurrents, il y a lieu de réglementer la circulation de tous les véhicules sur les routes départementales citées ci-dessus sur le territoire des communes concernées.

Sur proposition de M. le Directeur général des services du département de l'Isère,

Arrête :

Article 1 : Réglementation

Le présent arrêté ne s'applique pas aux tronçons du parcours situés en agglomérations.

Article 2 : Dispositions

Afin de limiter les perturbations du trafic routier sur l'itinéraire de la course, la circulation de tous les véhicules sera temporairement interdite ou réglementée sur les routes départementales indiquées dans les conditions définies ci-après :

Cette réglementation sera applicable le **dimanche 08 juillet 2017**.

- La RD1091 et la RD1091B:

Les routes départementales 1091B et 1091 seront fermées dans les deux sens de circulation entre l'agglomération du Bourg-d'Oisans et le lieudit Rochetaillée (PR0+000 – giratoire nord de Bourg-d'Oisans RD1091 / RD1091B au PR0+103 de la RD1091B – entrée d'agglomération et PR32+596 – giratoire sud de Bourg-d'Oisans RD1091 / RD1091B / RD211 au PR24+826 de la RD1091 – carrefour RD1091 / RD526 à Rochetaillée) sur le territoire de la commune du Bourg-d'Oisans à partir de 6h45 et jusqu'à 8h30

- La RD526:

La route départementale 526 sera fermée dans les deux sens de circulation entre le lieudit Rochetaillée sur le territoire de la commune du Bourg-d'Oisans et la limite avec le Département de la Savoie sur le territoire de la commune de Vaujany (PR68+475 – carrefour RD1091 / RD526 à Rochetaillée au PR69+480 – entrée d'agglomération d'Allemont, puis du PR71+838 – sortie d'agglomération d'Allemont au PR81+824 – entrée d'agglomération du Rivier-d'Allemont, et du PR82+878 – sortie d'agglomération du Rivier d'Allemont jusqu'à la limite du département Isère / Savoie au PR93+290) à partir de 7h00 et jusqu'à 11h00.

Néanmoins :

- La route départementale 526 sera ré-ouverte à la circulation à partir de 9h00 entre le lieudit Rochetaillée (PR68+475 - carrefour RD1091 / RD526 à Rochetaillée) sur le territoire de la commune du Bourg-d'Oisans et le carrefour RD526/RD43A (PR75+482) sur le territoire de la commune de Vaujany.

- La route départementale 526 sera ré-ouverte à la circulation à partir de 9h45 entre le carrefour RD526/RD43A (PR75+482) sur le territoire de la commune de Vaujany et l'agglomération du Rivier-d'Allemont (PR82+878) sur le territoire de la commune d'Allemont.

- La RD1091:

La route départementale 1091 sera fermée dans le sens Grenoble vers Briançon entre le carrefour RD1091/RD530 dit du Clapier d'Auris (PR37+64) sur le territoire de la commune d'Auris-en-Oisans jusqu'à l'entrée d'agglomération du Freney-d'Oisans (PR43+71), et de la sortie d'agglomération du Freney-d'Oisans (PR43+765) jusqu'au carrefour RD1091/RD25 (PR46+248) sur le territoire de la commune de Mizoën à partir de 12h00 et jusqu'à 18h00.

La principale mesure de déviation pour la circulation des usagers en provenance de Grenoble et à destination de Briançon est la RN85 depuis Vizille via La Mure en direction de Gap par le col Bayard sauf pour les PL supérieurs à 26T non munis de dispositif ralentisseur homologué indépendant des freins de secours et des freins de service (interdits de la limite 38/05 à Gap).

La route départementale 1091 sera fermée dans le sens Grenoble vers Briançon entre le carrefour RD1091/RD25 (PR46+248) sur le territoire de la commune de Mizoën et la limite du département Isère / Hautes Alpes (PR52+098) à partir de 11h00 et jusqu'à 18h00.

La route départementale 1091 sera fermée dans le sens Grenoble => Briançon de 12h00 à 18h00 du giratoire nord (carrefour RD1091/RD1091B – PR30+631) au giratoire sud (carrefour RD1091/RD1091B/RD211 – PR32+185). Une déviation sera mise en place par la RD1091B (Bourg-d'Oisans centre). L'accès à Bourg d'Oisans centre par la RD1091B sera interdit dans le sens Briançon => Grenoble aux mêmes horaires au niveau du giratoire sud entre la RD1091B, RD1091 et RD211.

- **La RD211:**

La route départementale 211 sera fermée dans le sens Huez-en-Oisans vers Le Bourg-d'Oisans entre l'agglomération de l'Alpe-d'Huez sur le territoire de la commune d'Huez-en-Oisans (PR11+686), jusqu'à l'entrée d'agglomération d'Huez (PR9+871), puis de la sortie d'agglomération de Huez-en-Oisans (PR8+585) jusqu'à l'entrée d'agglomération de La Garde (PR3+127) puis de la sortie d'agglomération de La Garde (PR3+127) jusqu'au giratoire RD211/RD1091/RD1091B (PR0+000) sur le territoire de la commune du Bourg-d'Oisans à partir de 14h00 et jusqu'à 18h00.

- **La RD211F:**

La route départementale 211F sera fermée dans le sens Huez-en-Oisans vers Le Bourg-d'Oisans entre l'agglomération de l'Alpe-d'Huez (PR2+438) et le carrefour RD211/RD211F dit de la patte d'oie (PR0+000) sur le territoire de la commune d'Huez-en-Oisans à partir de 14h00 et jusqu'à 18h00.

Toutefois, si les circonstances l'exigent, la fermeture ou le rétablissement de la circulation seront laissés à l'initiative des services de Gendarmerie, suivant la configuration des événements.

Article 3 : Restrictions de stationnement

Des restrictions de stationnement des véhicules sont instaurées.

- Sur la RD1091 (PR37+67 au PR43+71) entre le carrefour RD1091/RD530 (Clapier d'Auris – PR37+67) jusqu'à l'entrée d'agglomération du Freney-d'Oisans (PR43+71), le stationnement est interdit à partir du dimanche 08 juillet 2018 de 10h00 jusqu'à 20h00.
- Sur la RD1091 jusqu'à la limite avec le département des Hautes-Alpes (PR52+098).
- Sur la RD211 (PR0+000 au PR1+000) sur le territoire de la commune de Bourg-d'Oisans, le stationnement est interdit à partir du dimanche 08 juillet 2018 de 8h00 jusqu'à 21h00.

Article 4 : Dérogations

Les dispositions du présent arrêté ne s'appliquent pas aux véhicules autorisés tels que ceux dûment identifiés de l'organisation. Elles ne s'appliqueront pas non plus aux véhicules d'urgences, aux véhicules de sécurité, des forces de police ou de gendarmerie, des services de lutte contre l'incendie et de secours, des services de sécurité du Département de l'Isère à caractère opérationnel ou de voirie, munis de leur signalisation lumineuse en fonctionnement.

Article 5 : Adaptations

Les horaires de fermetures et d'ouvertures seront adaptés par les forces de l'ordre, suivant la configuration des événements, notamment en ce qui concerne les avancements d'horaires de fermeture de chaussées et les retards de réouverture, par rapport aux horaires respectifs indiqués à l'article 2.

Article 6 : Signalisation

Les signalisations (panneaux d'informations à l'utilisateur) seront mises en place, entretenues, et déposées par l'organisateur avec l'aide de la direction territoriale de l'Oisans – service aménagement - du Département de l'Isère.

Les balisages nécessaires aux fermetures de route et au retournement des usagers seront mis en place, entretenus et déposés par la direction territoriale de l'Oisans – service aménagement - du Département de l'Isère.

La gestion des fermetures de routes sera assurée par le groupement de gendarmerie de l'Isère avec l'aide des signaleurs déclarés en préfecture de l'Isère et mis à disposition par l'organisateur.

Article 7 : Publication

Le présent arrêté sera publié au recueil des actes administratifs du Département de l'Isère et transmis au représentant de l'Etat dans le Département.

Les dispositions du présent arrêté prendront effet à compter de la date de publication précitée et de celle de la mise en place effective de la signalisation prévue à l'article précédent.

Article 8 : Ampliation

Le Directeur général des services du Département de l'Isère,

Le Commandant du groupement de Gendarmerie de l'Isère

Sont chargés, chacun en ce qui le concerne, de l'application du présent arrêté dont copie sera transmise aux services destinataires suivants :

Les communes de Le Bourg-d'Oisans, Allemont, Oz-en-Oisans, Vaujany, Mizoën, Le Freney-d'Oisans, Les Deux-Alpes, Auris-en-Oisans, La Garde-en-Oisans, Villard-Reculas et Huez-en-Oisans.

La Direction Interdépartementale des routes Méditerranée,

La Direction Interdépartementale Centre Est,

Le Président de Sport Communication Jean-Louis Bourdeau, organisateur de l'épreuve,

La Préfecture de l'Isère ;

Le Chef de service du Bureau des manifestations sportives de la Préfecture de l'Isère ;

La Direction Régionale de l'Environnement, de l'Aménagement et du Logement (DREAL) ;

La Direction Départementale des Services d'Incendie et de Secours de l'Isère (SDIS 38) ;

La Direction du Service d'Aide Médicale Urgente de l'Isère (SAMU38) ;

La Préfecture de la Savoie ;

Le Président du Département de la Savoie ;

Le Commandant le groupement de Gendarmerie de la Savoie ;

Le Directeur du SAMU de Savoie ;

La Direction Départementale des Services d'Incendie et de Secours de la Savoie ;

M. le Préfet des Hautes-Alpes ;

Le Commandant du groupement de Gendarmerie des Hautes Alpes,

M. le Président du Département des Hautes-Alpes ;

M. le Directeur Départemental des Services d'Incendie et de Secours des Hautes Alpes ;

M. le Directeur du SAMU des Hautes Alpes ;

Les communes traversées par la déviation de Vizille à Corps via La Mure (Notre-Dame-de-Mésage, Saint-Pierre-de-Mésage, Laffrey, Saint-Théoffrey, Pierre-Châtel, La Mure, Ponnassas, Saint-Laurent-en-Beaumont, La Salle-en-Beaumont, Quet-en-Beaumont, Les Côtes-de-Corps et Corps).

Conformément aux dispositions de la loi 78-17 du 06/01/1978 relative à l'informatique, aux fichiers et aux libertés, le bénéficiaire est informé qu'il dispose d'un droit d'accès et de rectification qu'il peut exercer, pour les informations le concernant, auprès du département de l'Isère.

La présente décision pourra faire l'objet d'un recours devant le Tribunal Administratif compétent dans les 2 mois à compter de sa notification.

Il est précisé que sous peine d'irrecevabilité, tout recours contentieux contre cet acte devra être accompagné soit de la justification du dépôt d'une demande d'aide juridictionnelle, soit du règlement d'une somme de 35 € au titre de la contribution à l'aide juridique, conformément aux dispositions de l'article 1635 bis Q du code général des impôts et du décret n°2011-2012 du 28 septembre 2011.

Réglementation de la circulation sur les routes départementales

concernées à l'occasion de :

la 12^{ème} étape – Bourg-Saint-Maurice (Savoie) => Alpe-d'Huez (Isère)

du 105^{ème} Tour de France cycliste le jeudi 19 juillet 2018

la 13^{ème} étape – Bourg-d'Oisans (38) => Valence (26)

du 105^{ème} Tour de France cycliste le vendredi 20 juillet 2018

sur le territoire des communes de

Allemont, Vaujany, Oz-en-Oisans, Le Bourg-d'Oisans, La Garde-en-Oisans, Huez-en-Oisans, Auris-en-Oisans, Villard-Reculas

hors agglomération

Arrêté n° 2018-6410 du 10/07/2018

LE PRESIDENT DU DEPARTEMENT DE L'ISERE

Vu le code de la route, et notamment les articles L 411-1, R. 411-5, R.411-8, R.411-21-1 R411-25 et R411-28 ;

Vu le code de la voirie routière ;

Vu le code général des collectivités territoriales, et notamment l'article L.3221-4, L2213 à L2213-6;

Vu la loi n° 82-213 du 2 mars 1982 relative aux droits et libertés des Communes, des Départements et des Régions, modifiée et complétée par la loi n° 82-623 du 22 juillet 1982, la loi n° 83-8 du 7 janvier 1983 et la loi n° 2004-809 du 13 août 2004 sur les libertés et responsabilités locales ;

Vu l'instruction interministérielle sur la signalisation routière (livre I, huitième partie : signalisation temporaire) approuvée par l'arrêté interministériel du 6 novembre 1992;

Vu l'arrêté 2015-256 du 04 février 2015 portant règlement de voirie départemental ;

Vu le décret n° 2010-578 du 31 mai 2010 modifiant le décret 2009-615 du 3 juin 2009 portant inscription des RD526 et RD1091 dans la nomenclature des voies à grande circulation;

Vu l'arrêté du 24 novembre 1967 modifié relatif à la signalisation des routes et autoroutes et l'instruction interministérielle modifiée portant sur le même objet ;

Vu l'avis favorable de la Direction Départementale des Territoires (D.D.T.) représentant le Préfet en date du 05 juillet 2018;

Vu le compte rendu de la réunion technique en date du 30 mars 2018 visant à définir les mesures à mettre en œuvre en matière de circulation à l'occasion du passage des 12^{ème} et 13^{ème} étapes du Tour de France ;

Vu le dossier d'exploitation de la 12^{ème} et de la 13^{ème} étapes coordonné entre le Département de l'Isère, de la Savoie, et des Hautes-Alpes, la DIR Méditerranée, AREA, la DIR Centre Est, la Metro, les forces de l'ordre, et les services de secours diffusé le 07 juin 2018,

Vu l'arrêté départemental n° 2018-4091 du 30 avril 2018 portant délégation de signature,

Vu la demande présentée par A.S.O demeurant à : Immeuble Panorama B253, quai de la Bataille de Stalingrad – 92137 Issy les Moulineaux cedex en date du 24 octobre 2017,

Considérant que pour permettre le bon déroulement de l'épreuve sportive cycliste dénommée « 105^{ème} Tour de France 2018 » empruntant un itinéraire dans le département de l'Isère lors de la 12^{ème} étape entre Bourg-Saint-Maurice (Savoie) et l'Alpe-d'Huez (Isère) – parcours de 175,5 Km le jeudi 19 juillet 2018, et pour assurer la sécurité des usagers de la route, des organisateurs de l'épreuve, des personnels sur l'itinéraire de la course, et des concurrents, il y a lieu de réglementer la circulation de tous les véhicules sur les routes départementales RD526, RD1091, RD1091B, RD211, RD25A, RD25, RD211A, RD211B, RD211F, et RD44B sur le territoire des communes concernées.

Sur proposition du Directeur général des services,

Arrête :

Article 1 - Réglementations:

Le présent arrêté ne s'applique pas aux tronçons du parcours situés en agglomérations.

Afin de limiter les perturbations du trafic routier sur l'itinéraire de la course, la circulation de tous les véhicules ainsi que des cycles sera temporairement interdite dans les deux sens de circulation, et sera temporairement réglementée sur les routes départementales indiquées dans les conditions définies ci-après :

Cette réglementation sera applicable :

Du lundi 16 juillet 2018 à 17h00 au vendredi 20 juillet 2018 à 14h00 :

- **Fermeture de la RD211** entre le carrefour avec la RD211F au PR 10+637 et l'agglomération de l'Alpe-d'Huez (Avenue de l'Eclosé) au PR11+666. En dehors de la période de privatisation de la route au moment du passage de l'épreuve, l'accès des riverains sera autorisé sur présentation d'un justificatif de domicile. Il sera géré par les forces de l'ordre.

Du mercredi 18 juillet 2018 à 17h00 au vendredi 20 juillet 2018 à 6h

- **Fermeture de la RD211B** entre Huez-en-Oisans au PR 0+400 et Villard-Reculas au PR3+150.

Du mercredi 18 juillet 2018 à 12h00 au vendredi 20 juillet 2018 à 14h00 :

- **Fermeture de la RD211A** entre la Garde-en-Oisans (lieudit l'Armentier-le-Haut) au PR3+300 et Auris-en-Oisans (lieudit le Cert) au PR6+100.

Du jeudi 19 juillet 2018 à 10h00 au vendredi 20 juillet 2018 à 18h00 :

- **Fermeture de la RD1091B** (traverse d'agglomération de Bourg-d'Oisans) sur la commune de Bourg-d'Oisans entre les PR 0+000 et PR0+102 et entre les PR1+382 et PR1+595 (giratoire sud de Bourg-d'Oisans RD1091B/RD1091/RD211) ;

La nuit des 16, 17 et 18 juillet 2018 de 20h à 6h :

- **Fermeture de la RD211** (du PR 0+000 – carrefour RD1091/RD211 au PR10+900)

Le jeudi 19 juillet 2018 :

RD526:

- **De 12h00 à 17h30, fermeture** entre le carrefour avec la RD43A au PR75+600 et la limite du Département avec la Savoie au PR93+330. Les forces de l'ordre pourront interdire la circulation à tout moment avant la fermeture officielle.
- **De 13h15 à 17h30, fermeture** entre le carrefour avec la RD1091 au PR68+670 et le carrefour avec la RD43A au PR75+600.
- A l'appréciation des forces de l'ordre, un filtrage pourra être mis en place à Rochetaillée pour maîtriser le flux de circulation en direction de la Savoie. En concertation avec les forces de l'ordre de la Savoie et selon l'affluence constatée au niveau des cols du Glandon et de la Croix de Fer, les forces de l'ordre pourront interdire le trafic de transit sur la RD526.

RD1091:

- **de 13h15 à 17h45, fermeture** sur la commune de Le Bourg-d'Oisans entre les PPR24+826 (carrefour RD1091/RD526 à Rochetaillée et PR32+155 (giratoire sud de Bourg-d'Oisans RD1091/RD1091B/RD211) ;
- **A partir de 10h00** (à l'appréciation des forces de l'ordre) surveillance **sur la RD1091 au niveau du carrefour avec la RD526 à Rochetaillée** (accès aux cols du Glandon et de la Croix-de-Fer). Possibilité en cas de saturation de mise en place d'un barrage pour maîtriser le flux de circulation en direction de l'Oisans dès le giratoire de Gavet voire à Séchillienne (échangeur nord au PR 7+740) pour interdire le trafic sur la RD1091.

RD211 et RD211F :

- **(aux alentours de 10h00 et au plus tard à 12h00), fermeture de la RD211** (du PR 0+000 – carrefour RD1091/RD211 au PR10+900) dans le sens Bourg-d'Oisans => Alpe d'Huez dès que les parkings arriveront à saturation et lorsque les possibilités de

stationnement sur cet axe seront épuisées, sur décision des forces de l'ordre. La réouverture interviendra sur décision des forces de l'ordre.

- **(aux alentours de 10h00 et au plus tard à 12h00), fermeture de la RD211F** (du PR0+000 – carrefour RD211/RD211F au PR2+438) dans le sens Bourg-d'Oisans => Alpe d'Huez dès que les parkings arriveront à saturation, sur décision des forces de l'ordre. La réouverture interviendra sur décision des forces de l'ordre.
- **à partir de 7h00 fermeture de la RD211** (entre les PR0+000 et PR10+900) dans le sens Alpe-d'Huez => Bourg-d'Oisans. Réouverture sur décision des forces de l'ordre.
- **à partir de 7h00 fermeture de la RD211F** (entre les PR0+000 et PR2+438) dans le sens Alpe d'Huez => Bourg-d'Oisans. Réouverture sur décision des forces de l'ordre.

Hormis sur les RD211 et RD211F, la réouverture à la circulation sera réalisée au fur et à mesure du passage de la voiture balai sur l'ensemble de l'itinéraire et sur décisions des forces de l'ordre.

Evacuation :

- L'évacuation de tous les véhicules stationnés dans l'agglomération de l'Alpe-d'Huez s'effectuera par la RD211F.
- La réouverture de la RD211F et de la RD211 à l'aval du carrefour avec la RD211F interviendra dans le sens de la descente uniquement après l'évacuation totale des véhicules de l'organisation.
- La réouverture de la RD211F et de la RD211 à l'aval du carrefour avec la RD211F interviendra dans le sens de la montée dès le retour de conditions normales de circulation dans le sens de la descente, après l'évacuation totale des véhicules de l'organisation et des spectateurs.
- Les RD211B et RD44B, ainsi que les RD211A, les RD25 et RD25A sont des itinéraires réservés aux véhicules de secours en plus de leur éventuelle utilité pour l'organisation de la course.

Le Vendredi 20 juillet 2018

RD211 et RD211F :

- **De 9h00 à 14h00, fermeture de la RD211** (entre le carrefour avec la RD1091 PR 0+000 et le carrefour avec la RD211F PR 10+637) **et de la RD211F** (entre le carrefour avec la RD211 au PR 10+637 et l'entrée d'agglomération de l'Alpe d'Huez au PR 2+438)

RD1091 :

- **De 9h30 à 14h30, fermeture de la RD1091** entre les PR32+155 (giratoire sud de Bourg-d'Oisans RD1091/RD1091B/RD211) et PR8+735 en limite des territoires des communes de Livet-et-Gavet et Séchilienne ;

Si les circonstances l'exigent, la fermeture ou le rétablissement de la circulation seront laissés à l'initiative des forces de Police ou de Gendarmerie, suivant la configuration des événements, notamment en ce qui concerne les avancements d'horaires de fermeture de chaussées et les retards de réouverture, par rapport aux horaires respectifs définis ci-dessus. Les forces de l'ordre pourront interdire la circulation à tout moment avant ou après la fermeture officielle si les conditions de circulation et de stationnement ne permettent plus d'assurer la sécurité publique.

L'ensemble de ces routes sera ré-ouvert à la circulation sur ordre des services de gendarmerie. La traversée de l'itinéraire de course au niveau des carrefours ou son emprunt partiel pourra être autorisée au cas par cas en cas d'aléa, de force majeure, sous contrôle des forces de l'ordre présentes sur site et après information (avant le passage de la caravane) et/ou avis express (entre le passage de la caravane et des coureurs) du commandant de l'EDSR.

Article 2 - Stationnements:

Des restrictions de stationnement des véhicules (et piétons) sont instaurées.

Du lundi 16 juillet 2018 à 12h00 au vendredi 20 juillet 2018 à 16h00 :

- **Sur la RD526** entre le carrefour RD526/RD43A (PR 75+599) après le hameau du Verney sur la commune de Vaujany jusqu'à la limite avec le département de la Savoie (zones de risques de chutes de pierres), le stationnement est interdit.

- **Sur la RD211**

Le stationnement est interdit

- **Sur la voie d'évitement ainsi que sur le giratoire sud et sur le parking**, mise en place du barriérage par la commune de Bourg-d'Oisans.
 - **Sur la montée de l'Alpe d'Huez**, dès le pont sur la Romanche du PR0+000 au pied de la montée de l'Alpe d'Huez au PR1+500 (virage 21), du PR7+100 au 7+400 (entre les virages 8 et 9) et du PR 10+900 au PR 11+650 entre le carrefour RD211/RD211F et la station de l'Alpe d'Huez,

Dans les zones où le stationnement n'est pas interdit, celui-ci s'effectue sur une file et dans le sens de la descente à partir du lundi 16 juillet 2018 dès 12h00.

- **Sur la RD211A**, le stationnement est interdit entre le carrefour RD211/RD211A à la Garde et le carrefour avec la voie communale des Soufflots (PR 6+90) à Auris-en-Oisans.

- **Sur la RD211B**, le stationnement est interdit entre le carrefour RD211B/RD211C à Huez-en-Oisans et le carrefour RD211B/RD44B à Villard-Reculas.

- **Sur la RD211F**, le stationnement est interdit entre le carrefour RD211/RD211F et la station (rond point situé à l'entrée de l'Alpe d'Huez secteur « Les Bergers »). Le stationnement sera réservé aux véhicules du Tour de France afin d'assurer le stationnement des véhicules de la caravane publicitaire et faciliter l'accès aux véhicules lourds du Tour de France ainsi que l'évacuation de l'ensemble des véhicules.

- **Sur la RD1091**, le stationnement est interdit entre le PR32+150 (giratoire sud de la déviation de Bourg-d'Oisans) et le PR30+640 (giratoire nord de la déviation de Bourg-d'Oisans). Le stationnement est réservé à l'organisation du Tour de France sur les aires de repos ainsi que sur les voies d'évitement des giratoires.

- **Sur la RD1091**, entre le carrefour RD1091/RD530 (Clapier d'Auris – PR37+68) et la limite avec le département des Hautes Alpes (au PR52+160), hors agglomération, le stationnement est interdit.

- **Sur la RD25**, le stationnement est interdit entre le carrefour RD1091/RD25 et l'agglomération de Mizoën.

- **Sur la RD44B**, le stationnement est interdit entre le carrefour RD44/RD44B et l'agglomération de Villard-Reculas.

- **Sur la RD526**, entre le Rivier d'Ornon jusqu'au hameau de la Paute sur la commune de Bourg d'Oisans (zones de risques de chutes de pierres), le stationnement sera interdit.

Toutes les interdictions de stationnement prennent fin sur décision des forces de l'ordre **au plus tard le 20 juillet 2018 à 16h00**.

Article 3 : Déviations

Le jeudi 19 juillet 2018 de 10h00 à 17h00 :

Pour la circulation en provenance de Grenoble et à destination de Briançon, les usagers en transit seront invités à suivre l'itinéraire par la RN85 depuis Vizille via La Mure en direction de Gap par le col Bayard sauf pour les PL supérieurs à 26T non munis de dispositif ralentisseur homologué indépendant des freins de secours et des freins de service (interdits de la limite 38/05 à Gap).

Les usagers en provenance de Briançon, et circulant en direction de Grenoble, devront suivre la RN94 via Gap (Hautes-Alpes) puis la RN85 en direction de Grenoble, via le col Bayard et La Mure, sauf pour les PL supérieurs à 7,5T et autocars non autorisés qui devront emprunter, depuis la RN85 à la Mure, la RD529 via St Georges de Commiers.

En cas de congestion importantes sur la RN85, les usagers en transit entre Grenoble et Gap seront invités à suivre l'itinéraire conseillé par l'A480, l'A51 et la RD1075 en direction de Sisteron via le col de la Croix Haute, puis par les RD994B, RD994 et RN94 en direction de Gap et de Briançon.

Le vendredi 20 juillet 2018 de 8h00 à 14h00 :

Pour la circulation des PL en provenance de Grenoble et à destination de Briançon, les usagers PL en transit devront suivre l'itinéraire par l'A480, l'A51 et la RD1075 en direction de Sisteron via

le col de la Croix Haute, puis par les RD994B, RD994 et RN94 en direction de Gap et de Briançon du mardi 18/07 à 20h00 jusqu'au 19/07 à 15h00.

Les usagers PL en provenance de Briançon et circulant en direction de Grenoble devront suivre la RN94 via Gap, puis les RD994 et RD994B pour rejoindre la RD1075 via le col de la Croix Haute avant d'emprunter l'A51 et l'A480.

Article 4 - Dérogations:

Les dispositions du présent arrêté ne s'appliquent pas aux véhicules autorisés circulant uniquement dans le sens de l'épreuve, tels que ceux dûment identifiés de l'organisation. Elles ne s'appliquent pas non plus aux véhicules d'urgences, aux véhicules de sécurité, des forces de police ou de gendarmerie, des services de lutte contre l'incendie et de secours, des services de sécurité du Département de l'Isère à caractère opérationnel ou de voirie, munis de leur signalisation lumineuse en fonctionnement.

Article 5 - Adaptations:

Si les circonstances l'exigent, la fermeture ou le rétablissement de la circulation, le stationnement ou son interdiction seront laissés à l'initiative des forces de Police ou de Gendarmerie, suivant la configuration des événements, notamment en ce qui concerne les avancements d'horaires de fermeture de chaussées et les retards de réouverture, par rapport aux horaires respectifs définis ci-dessus. Les forces de l'ordre pourront interdire la circulation à tout moment avant ou après la fermeture officielle.

Article 6 – Information des usagers :

Les signalisations (panneaux d'informations à l'utilisateur) seront mises en place, entretenues, et déposées par les Centres d'Entretien Routiers des services aménagements des Territoires traversés par la course (Oisans).

L'information des usagers sera également organisée par le biais de messages sur panneaux à messages variables (P.M.V.) à la charge des différents gestionnaires (PC Itinéraire au Département de l'Isère, Département des Hautes-Alpes, Département de la Savoie, PC Gentiane à la DIR Centre-Est, PC Gap à la DIR Méditerranée, PC CESAR pour AREA,...).

La gestion des fermetures de routes sera assurée par le groupement de gendarmerie de l'Isère.

Article 7 – Signalisation de course:

La signalisation de course sera mise en place et entretenue par Amaury Sport Organisation, organisateur du Tour de France. Elle sera déposée immédiatement à la fin de l'épreuve.

Article 8 - Publication:

Le présent arrêté sera publié au recueil des actes administratifs du Département de l'Isère et transmis au représentant de l'Etat dans le Département.

Les dispositions du présent arrêté prendront effet à compter de la date de publication précitée et de celle de la mise en place effective de la signalisation prévue à l'article précédent.

Article 9 - Ampliation:

Le Directeur général des services du Département de l'Isère,

Le Commandant du groupement de Gendarmerie de l'Isère
sont chargés, chacun en ce qui le concerne, de l'application du présent arrêté dont ampliation sera transmise à :

Le Directeur départemental de la sécurité publique de l'Isère

Le Commandant du groupement de Gendarmerie des Hautes-Alpes,

Le Commandant du groupement de Gendarmerie de la Savoie,

Le Directeur de la Direction Interdépartementale des routes Méditerranée,

Le Directeur de la Direction Interdépartementale des routes Centre-Est,

Le Directeur d'AREA,

Le Directeur de Grenoble Alpes Métropole,

Le Directeur Départemental des Territoires de l'Isère,
Le Directeur d'ASO (Amaury Sport Organisation), organisateur de l'épreuve
La Préfecture de l'Isère ;
La Préfecture des Hautes-Alpes ;
La Préfecture de la Savoie ;
La Direction Régionale de l'Environnement, de l'Aménagement et du Logement (DREAL) ;
La Direction Départementale des Services d'Incendie et de Secours de l'Isère ;
La Direction Départementale des Services d'Incendie et de Secours de la Savoie ;
La Direction Départementale des Services d'Incendie et de Secours des Hautes-Alpes ;
La Direction du Service d'Aide Médicale Urgente de l'Isère (SAMU38) ;
La Direction du Service d'Aide Médicale Urgente des Hautes-Alpes ;
La Direction du Service d'Aide Médicale Urgente de la Savoie ;
Le Département de la Savoie ;
Le Département des Hautes-Alpes ;
Les communes de Allemont, Oz-en-Oisans, Vaujany, Le Bourg-d'Oisans, La-Garde-en-Oisans, Huez-en-Oisans, Auris-en-Oisans, Clavans-en-Haut-Oisans, Le Freney-d'Oisans, Ornon, Mizoen, Les Deux Alpes, Villard-Reculas Et La Communauté de communes de l'Oisans.
Les communes traversées par la déviation entre Vif et Lus-la-Croix-Haute : Vif, Saint-Martin-de-la-Cluze, Sinard, Monestier-de-Clermont, Roissard, Saint-Michel-les-Portes, Saint-Martin-de-Clelles, Clelles, Percy, Le-Monestier-du-Percy, Saint-Maurice-en-Trièves et Lalley.

La présente décision pourra faire l'objet d'un recours devant le Tribunal Administratif compétent dans les 2 mois à compter de sa notification.

**

Réglementation de la circulation sur les routes départementales concernées à l'occasion de :

la 13^{ème} étape – Bourg d'Oisans (38) => Valence (26) du 105^{ème} Tour de France cycliste le vendredi 20 juillet 2018 sur le territoire des communes de Veurey-Voroize, Saint-Quentin-sur-Isère, La Rivière, Saint-Gervais, Rovon, Cognin-les-Gorges, Izeron, Saint-Pierre-de-Cherennes, Beauvoir-en-Royans, Saint-Romans, Saint-André-en-Royans, Saint-Just-de-Claix, Auberives-en-Royans, Pont-en-Royans

hors agglomération

Arrêté n° 2018-6411 du 10/07/2018

LE PRESIDENT DU DEPARTEMENT DE L'ISERE

Vu le code de la route, et notamment les articles L 411-1, R. 411-5, R.411-8, R.411-21-1 R411-25 et R411-28 ;

Vu le code de la voirie routière ;

Vu le code général des collectivités territoriales, et notamment l'article L.3221-4, L2213 à L2213-6;

Vu la loi n° 82-213 du 2 mars 1982 relative aux droits et libertés des Communes, des Départements et des Régions, modifiée et complétée par la loi n° 82-623 du 22 juillet 1982, la loi n° 83-8 du 7 janvier 1983 et la loi n° 2004-809 du 13 août 2004 sur les libertés et responsabilités locales ;

Vu l'instruction interministérielle sur la signalisation routière (livre I, huitième partie : signalisation temporaire) approuvée par l'arrêté interministériel du 6 novembre 1992;

Vu l'arrêté 2015-256 du 04 février 2015 portant règlement de voirie départemental ;

Vu le décret n° 2010-578 du 31 mai 2010 modifiant le décret 2009-615 du 3 juin 2009 portant inscription des RD1532 et RD518 dans la nomenclature des voies à grande circulation;

Vu l'arrêté du 24 novembre 1967 modifié relatif à la signalisation des routes et autoroutes et l'instruction interministérielle modifiée portant sur le même objet ;

Vu l'avis favorable de la Direction Départementale des Territoires (D.D.T.) représentant le Préfet en date du 05 juillet 2018;

Vu l'avis favorable des forces de l'ordre de l'Isère en date du 05 juillet 2018 ;

Vu le compte rendu de la réunion technique en date du 13 mars 2018 visant à définir les mesures à mettre en œuvre en matière de circulation à l'occasion du passage des 12^{ème} et 13^{ème} étapes du Tour de France ;

Vu le dossier d'exploitation de la 12^{ème} et de la 13^{ème} étapes coordonné entre le Département de l'Isère, de la Savoie, et des Hautes-Alpes, la DIR Méditerranée, AREA, la DIR Centre Est, la Metro, les forces de l'ordre, et les services de secours diffusé le 08 juin 2018,

Vu l'arrêté départemental n° 2018-4091 du 30 avril 2018 portant délégation de signature,

Vu l'arrêté départemental n°2018-3497 du 11 avril 2018 pour la mise en place du sprint par A.S.O. ;

Vu la demande présentée par A.S.O demeurant à : Immeuble Panorama B253, quai de la Bataille de Stalingrad – 92137 Issy les Moulineaux cedex en date du 24 octobre 2017,

Considérant que pour permettre le bon déroulement de l'épreuve sportive cycliste dénommée « **105^{ème} Tour de France 2018** » empruntant un itinéraire dans le département de l'Isère lors de la 13^{ème} étape entre Bourg-d'Oisans (Isère) et Valence (Drôme) – parcours de 169,5 Km le vendredi 20 juillet 2018, et pour assurer la sécurité des usagers de la route, des organisateurs de l'épreuve, des personnels sur l'itinéraire de la course, et des concurrents, il y a lieu de réglementer la circulation de tous les véhicules sur les routes départementales RD1532, RD518, et RD3 sur le territoire des communes concernées.

Sur proposition du Directeur général des services,

Arrête :

Article 1 - Réglementations:

Le présent arrêté ne s'applique pas aux tronçons du parcours situés en agglomérations.

Afin de limiter les perturbations du trafic routier sur l'itinéraire de la course, la circulation de tous les véhicules ainsi que des cycles sera temporairement interdite dans les deux sens de circulation, et sera temporairement réglementée sur les routes départementales indiquées dans les conditions définies ci-après :

Cette réglementation sera applicable :

le Vendredi 20 juillet 2018

RD1532, RD3, RD 45 :

Sur le secteur du Voironnais-Chartreuse :

- **De 11h15 à 15h45, fermeture de la RD3** (entre le giratoire sortie n°12 d'A48/RD3 au PR3+018 et l'entrée de la bretelle E1-D1532 au PR3+328)
- **De 11h15 à 15h45, fermeture de la bretelle E1-D1532** (du PR0+000 au PR0+256)
- **De 11h15 à 15h45, fermeture de la RD1532** entre la limite Grenoble Alpes Metropole / territoire Voironnais Chartreuse au PR43+792 jusqu'à l'entrée d'agglomération de St Quentin sur Isère (au PR34+479), puis de la sortie d'agglomération de St Quentin sur Isère (au PR33+675).
- **De 11h15 à 15h45, fermeture de la RD45** entre la sortie de Tullins d'A49 au giratoire avec la RD45 (PR1+363) jusqu'à l'entrée d'agglomération de St Quentin sur Isère (au PR0+480)

Sur le secteur du Sud Grésivaudan :

- **De 11h30 à 16h15, fermeture de la RD1532** entre la sortie d'agglomération de St Quentin sur Isère (au PR33+675) et l'entrée d'agglomération de Cognin les Gorges (au PR17+290).

- **De 11h30 à 16h15, fermeture de la RD1532** entre la sortie d'agglomération de Cognin les Gorges (au PR16+609) et l'entrée d'agglomération d'Izeron (au PR13+255).
- **De 11h30 à 16h15, fermeture de la RD1532** entre la sortie d'agglomération d'Izeron (au PR12+647) et l'entrée d'agglomération de St Romans (au PR8+397).

RD518 :

Sur le secteur du Sud Grésivaudan :

- **De 11h45 à 16h30 fermeture de la RD518** aux poids lourds de plus de 3,5T depuis la sortie d'A49 – Sr Marcellin (au PR 78+328) en direction de Saint-Romans (carrefour RD518 / RD1532 au PR81+177).
- **De 12h00 à 16h30 fermeture de la RD518** entre le carrefour RD1532 / RD518 à St Romans (au PR81+177) et l'entrée d'agglomération de Pont-en-Royans (au PR89+821).
- **De 12h00 à 16h30 fermeture de la RD518** entre la sortie d'agglomération de Pont-en-Royans (au PR91+222) et la limite département Isère / Drôme au PR91+495.

RD531 :

Sur le secteur du Sud Grésivaudan :

- **De 12h00 à 16h30 fermeture de la RD531** entre le carrefour RD531 / RD292A juste après le pont Rouillard au PR9+150 jusqu'au carrefour RD531 / RD518 au PR8+326

Si les circonstances l'exigent, la fermeture ou le rétablissement de la circulation seront laissés à l'initiative des forces de Police ou de Gendarmerie, suivant la configuration des événements, notamment en ce qui concerne les avancements d'horaires de fermeture de chaussées et les retards de réouverture, par rapport aux horaires respectifs définis ci-dessus. Les forces de l'ordre pourront interdire la circulation à tout moment avant ou après la fermeture officielle si les conditions de circulation et de stationnement ne permettent plus d'assurer la sécurité publique.

L'ensemble de ces routes sera ré-ouvert à la circulation sur ordre des services de gendarmerie. La traversée de l'itinéraire de course au niveau des carrefours ou son emprunt partiel pourra être autorisée au cas par cas en cas d'aléa, de force majeure, sous contrôle des forces de l'ordre présentes sur site et après information (avant le passage de la caravane) et/ou avis express (entre le passage de la caravane et des coureurs) du commandant de l'EDSR.

Article 2 - Stationnements:

Des restrictions de stationnement des véhicules (et piétons) sont instaurées.

Le Vendredi 20 juillet 2018 :

- **Sur la RD1532** avant l'entrée d'agglomération au PR34+580 jusqu'à l'entrée d'agglomération de Saint-Quentin-sur Isère au PR34+480, le stationnement est interdit de 7h à 17h (zone de barriérage du sprint).

Du lundi 16 juillet 2018 à 12h00 au vendredi 20 juillet 2018 à 17h00 :

- **Sur la RD1532**, le stationnement est interdit entre les PR40+000 et PR41+000 ainsi que sur les deux aires de repos situées sur cette section.

- **Sur la RD1532** sur le territoire de la commune de Rovon, entre les PR23+500 et 21+609 (zone de ravitaillement pour A.S.O), le stationnement est interdit.

Du lundi 16 juillet 2018 à 12h00 au vendredi 20 juillet 2018 à 17h00 :

- **Sur la RD531**, sur le territoire de la commune de Pont-en-Royans, le secteur entre les PR8+326 (carrefour RD531 / RD518) et PR9+150 (carrefour RD531 / RD292A) est sanctuarisé. Le stationnement y est interdit ainsi que l'accès à tous (piétons compris).

Toutes les interdictions de stationnement prennent fin sur décision des forces de l'ordre **au plus tard le vendredi 20 juillet 2018 à 17h00.**

Article 3 : Déviations

Sans objet.

Article 4 - Dérogations:

Les dispositions du présent arrêté ne s'appliqueront pas aux véhicules autorisés circulant uniquement dans le sens de l'épreuve, tels que ceux dûment identifiés de l'organisation. Elles ne s'appliqueront pas non plus aux véhicules d'urgences, aux véhicules de sécurité, des forces de police ou de gendarmerie, des services de lutte contre l'incendie et de secours, des services de sécurité du Département de l'Isère à caractère opérationnel ou de voirie, munis de leur signalisation lumineuse en fonctionnement.

Article 5 - Adaptations:

Si les circonstances l'exigent, la fermeture ou le rétablissement de la circulation, le stationnement ou son interdiction seront laissés à l'initiative des forces de Police ou de Gendarmerie, suivant la configuration des événements, notamment en ce qui concerne les avancements d'horaires de fermeture de chaussées et les retards de réouverture, par rapport aux horaires respectifs définis ci-dessus. Les forces de l'ordre pourront interdire la circulation à tout moment avant ou après la fermeture officielle.

Article 6 – Information des usagers :

Les signalisations (panneaux d'informations à l'utilisateur) seront mises en place, entretenues, et déposées par les Centres d'Entretien Routiers des services aménagements des Territoires traversés par la course (Voironnais Chartreuse et Sud Gresivaudan).

L'information des usagers sera également organisée par le biais de messages sur panneaux à messages variables (P.M.V.) à la charge des différents gestionnaires (PC Itinéraire au Département de l'Isère, Département de la Drôme, Département des Hautes Alpes, PC Gentiane à la DIR Centre Est, PC Gap à la DIR Méditerranée, PC CESAR pour AREA,...).

La gestion des fermetures de routes sera assurée par le groupement de gendarmerie de l'Isère.

Article 7 – Signalisation de course:

La signalisation de course sera mise en place et entretenue par Amaury Sport Organisation, organisateur du Tour de France. Elle sera déposée immédiatement à la fin de l'épreuve.

Article 8 - Publication:

Le présent arrêté sera publié au recueil des actes administratifs du Département de l'Isère et transmis au représentant de l'Etat dans le Département.

Les dispositions du présent arrêté prendront effet à compter de la date de publication précitée et de celle de la mise en place effective de la signalisation prévue à l'article précédent.

Article 9 - Ampliation:

Le Directeur général des services du Département de l'Isère,

Le Commandant du groupement de Gendarmerie de l'Isère
sont chargés, chacun en ce qui le concerne, de l'application du présent arrêté dont ampliation sera transmise à :

Le Directeur départemental de la sécurité publique de l'Isère

Le Commandant du groupement de Gendarmerie de la Drôme,

La Direction Interdépartementale des routes Méditerranée,

La Direction Interdépartementale des routes Centre-Est,

Le Directeur d'AREA,

Le Directeur de Grenoble Alpes-Métropole,

Le Directeur Départemental des Territoires de l'Isère,

Le Directeur d'ASO (Amaury Sport Organisation), organisateur de l'épreuve

Les communes de Veurey-Voroize, Saint-Quentin-sur-Isère, La Rivière, Saint-Gervais, Rovon, Cognin-les-Gorges, Izeron, Saint-Pierre-de-Chérennes, Beauvoir-en-Royans, Saint-Romans, Saint-André-en-Royans, Saint-Just-de-Claix, Auberives-en-Royans, Pont-en-Royans

La Préfecture de l'Isère ;

La Préfecture de la Drôme ;

La Direction Régionale de l'Environnement, de l'Aménagement et du Logement (DREAL) ;
La Direction Départementale des Services d'Incendie et de Secours de l'Isère (SDIS 38);
La Direction Départementale des Services d'Incendie et de Secours de la Drôme (SDIS 26);
La Direction du Service d'Aide Médicale Urgente de l'Isère (SAMU38) ;
La Direction du Service d'Aide Médicale Urgente de la Drôme (SAMU26) ;
Le Département de la Drôme ;

Conformément aux dispositions de la loi 78-17 du 06/01/1978 relative à l'informatique, aux fichiers et aux libertés, le bénéficiaire est informé qu'il dispose d'un droit d'accès et de rectification qu'il peut exercer, pour les informations le concernant, auprès du département de l'Isère.

La présente décision pourra faire l'objet d'un recours devant le Tribunal Administratif compétent dans les 2 mois à compter de sa notification.

**

Limitation de vitesse sur les R.D 301, 41, 41B, 41J, 75, 75C et 502, interdiction de doubler aux véhicules de plus de 3,5T sur la RD 41 dite déviation de Charlemagne sur le territoire des communes de Vienne, Pont-Evêque, Estrablin hors agglomération

Arrêté n°2018-6535 du 25/07/2018

LE PRESIDENT DU DEPARTEMENT DE L'ISERE

Vu le code de la route, et notamment les articles L 411-3, R. 411-5, R.411-8, R.411-25 à R.411-28, R 413-1 et R413-2

Vu le code de la voirie routière ;

Vu le code général des collectivités territoriales, et notamment l'article L.3221-4 ;

Vu la loi n° 82-213 du 2 mars 1982 relative aux droits et libertés des Communes, des Départements et des Régions, modifiée et complétée par la loi n° 82-623 du 22 juillet 1982, la loi n° 83-8 du 7 janvier 1983 et la loi n° 2004-809 du 13 août 2004 sur les libertés et responsabilités locales ;

Vu l'arrêté du 24 novembre 1967 modifié relatif à la signalisation des routes et autoroutes et l'instruction interministérielle modifiée portant sur le même objet ;

Vu l'arrêté 2015-256 du 4 février 2015 portant règlement de voirie départemental ;

Vu le décret n° 2010-578 du 31 mai 2010 modifiant le décret 2009-615 du 3 juin 2009 portant inscription des RD 41, 41J, 41B et 502 dans la nomenclature des voies à grande circulation,

Vu l'arrêté départemental n° 2018-34091 du 30 avril 2018 portant délégation de signature ;

Vu l'arrêté n° 2016-267 du 19 janvier 2016 portant sur la réglementation de la vitesse;

Vu l'avis réputé favorable de la Préfecture de l'Isère

Considérant l'application du décret 2018-487 du 15 juin 2018 relatif aux vitesses maximales autorisées des véhicules modifiant l'article 413-2 du Code de la Route

Sur proposition du Directeur général des services,

Arrête :

Article 1 :

Le présent arrêté annule et remplace l'arrêté 2016-267 du 19 janvier 2016 portant sur réglementation de la vitesse.

Article 2 :

Dans les deux sens de circulation :

la vitesse de tous les véhicules est limitée à **50 km/h** sur les :

- RD 41J, du PR 0 au PR 0+280
- RD 41, du PR 6 au PR 6+530

- RD 502, du PR 5+390 au PR 5+450
- RD 75C du PR 0 au PR 0+300
- RD 301 du PR 0+000 au PR 0+188

La vitesse de tous les véhicules est limitée à **70 km/h** sur les :

- RD 41J, du PR 0+280 au PR 0+648
- RD 41 du PR 0+612 au PR 1+655 et du PR 3+100 au PR 7+500
- RD 41B, du PR 0 au PR 0+140
- RD 502, du PR 4+1058 au PR 5+390, du PR 5+450 au PR 7+050, et du PR 7+720 au PR 9+450
- RD 75C, du PR 0+300 au PR 1+350
- RD 75, du PR 0+900 au PR 3

Dans le sens de circulation Vienne→Grenoble sur la RD 41 : (déviation de Charlemagne)

La vitesse de tous les véhicules est limitée à 70 km/h du PR 2+910 au PR 3+100 et est limitée à **80km/h** du PR 1+655 au PR 2+910

Dans le sens de circulation Grenoble→Vienne sur la RD 41 : (déviation de Charlemagne)

La vitesse de tous les véhicules est limitée à 70 km/h du PR 2+300 au PR 1+655 et est limitée à **80km/h** du PR 3+100 au PR 2+300

Les dépassements sont interdits à tous les véhicules de transports de marchandises supérieurs à 3.5T sur la R.D. 41 (déviation de Charlemagne)

Dans le sens Vienne→Grenoble, du PR 1+655 au PR 2+910 ;

Dans le sens Grenoble→ Vienne, du PR 3+100 au PR 2+300.

Article 3 :

La signalisation réglementaire sera fournie, mise en place, remplacée et entretenue par le service aménagement de la direction territoriale de Isère Rhodanienne .

Article 4 :

Le présent arrêté sera publié au recueil des actes administratifs du Département de l'Isère.

Les dispositions du présent arrêté prendront effet à compter de la date de publication précitée et de celle de la mise en place effective de la signalisation prévue à l'article précédent.

Article 5 :

Le Directeur général des services du département de l'Isère,

Le Colonel ou Lieutenant-Colonel commandant le groupement de Gendarmerie de l'Isère,

sont chargés, chacun en ce qui le concerne, de l'application du présent arrêté, dont copie sera transmise au :

Maires de Vienne, Pont-Evêque, Estrablin ;

Préfet.

La présente décision pourra faire l'objet d'un recours devant le Tribunal Administratif compétent dans les 2 mois à compter de sa notification.

**

DIRECTION TERRITORIALE DE BIEVRE-VALLOIRE

SERVICE AMENAGEMENT

Réglementation de la circulation sur la RD 154D du PR 0+0150 au PR 0+0700 (Saint-Etienne-de-Saint-Geoirs) situés hors agglomération

Arrêté N°2018-30169 du 10/07/2018

LE PRESIDENT DU DEPARTEMENT DE L'ISERE

Vu la demande en date du 12/06/2018 de Colas Rhône Alpes Auvergne pour le compte du Département de l'Isère

Vu le Code de la route et notamment l'article R. 411-8

Vu le Code général des collectivités territoriales et notamment les articles L. 3221-4 et L. 3221-5

Vu le Code de la voirie routière

Vu la loi n° 82-213 du 2 mars 1982 relative aux droits et libertés des Communes, des Départements et des Régions, modifiée et complétée par la loi n° 82-623 du 22 juillet 1982, la loi n° 83-8 du 7 janvier 1983 et la loi n° 2004-809 du 13 août 2004 sur les libertés et responsabilités locales ;

Vu l'instruction interministérielle sur la signalisation routière et notamment le livre 1, 4ème partie, signalisation de prescription et le livre 1, 8ème partie, signalisation de temporaire

VU l'arrêté du 24 novembre 1967 modifié relatif à la signalisation des routes et autoroutes et l'instruction interministérielle modifiée portant sur le même objet

Vu l'arrêté 2015-256 du 4 février 2015 portant règlement de voirie départemental

Vu l'avis favorable des communes de Brezins et St Etienne de St Geoirs

Vu l'arrêté du Président du Département n°2018-4094 du 30/04/2018 portant délégation signature

Considérant que les travaux de réfection de chaussée (giratoire SuperU) nécessitent de réglementer la circulation selon les dispositions indiquées dans les articles suivants, afin d'assurer la sécurité des usagers et des personnels travaillant sur le chantier réalisé par l'entreprise Colas Rhône Alpes Auvergne pour le compte du Département de l'Isère

Arrête:

Préambule:

Le choix du (des) mode(s) d'exploitation du chantier est, normalement, préalablement déterminé par le Maître d'Oeuvre des travaux. Le(s) mode(s) d'exploitation du chantier est (sont) proposé(s) par l'entreprise chargée de réaliser les travaux à l'autorité détentrice du pouvoir de police de la circulation. Les modes d'exploitation du chantier, conformes au volume 6 du guide technique du SETRA relatif au choix d'un mode d'exploitation (édition 2002), pouvant être appliqués sont :

- Fort empiètement sur la chaussée
- Coupure avec détournement de circulation

Le chantier peut être « fixe » ou « mobile » selon son mode de réalisation conformément aux articles 130.B.1 et 131 de la 8ème partie de l'Instruction Interministérielle sur la Signalisation Routière.

Lorsque l'empiètement du chantier sur la chaussée impose un déport de trajectoire mais permet encore le croisement de 2 véhicules poids lourds (6 mètres de largeur de chaussée au minimum), il n'est pas mis en place d'alternat. (cf fiches CF12 ou CF13 du volume 1 du manuel du chef de chantier)

Article 1

Les prescriptions suivantes s'appliquent :

- À compter du 16/07/2018 jusqu'au 20/07/2018, sur RD 154D du PR 0+0150 au PR 0+0700 (Saint-Etienne-de-Saint-Geoirs) situés hors agglomération, la circulation des tous les véhicules est interdite de 21 h 00 à 06 h 00 .

Les communes de Brezins et St Etienne de St Geoirs suspendront la limitation de tonnage pour la période du 16/07/ au 20/07/2018 sur les RD 518 et 519.

- À compter du 16/07/2018 jusqu'au 20/07/2018, une déviation est mise en place pour tous les véhicules. Cette déviation emprunte les voies suivantes : D519C du PR 0+0699 au PR 0+0000 (Saint-Etienne-de-Saint-Geoirs) situés en et hors agglomération, D518 du PR51+0370 au PR49+0133 (Saint-Etienne-de-Saint-Geoirs et Brezins) situés en et hors agglomération, D519 du PR41+0282 au PR39+0892 (Saint-Simeon-de-Bressieux et Brezins) situés en et hors agglomération et D119 du PR11+0522 au PR16+0263 (Gillonnay, Saint-Etienne-de-Saint-Geoirs, La Côte-Saint-André et Brezins) situés hors agglomération

Article 2

La signalisation réglementaire sera conforme aux dispositions de l'Instruction Interministérielle sur la signalisation routière.

Elle est à la charge financière et sous la responsabilité du Maître d'Ouvrage pendant toute la durée du chantier.

Elle est fournie, mise en place, remplacée et déposée, surveillée et maintenue par le CEr de St Etienne de St Geoirs.

Elle est sous contrôle de l'autorité détentrice du pouvoir de police de la circulation représentée par la direction territorialement compétente.

Le responsable de cette signalisation, Monsieur Patrick Nivollet est joignable au : 06/71/99/05/65

Article 3

Le Directeur général des services du département de l'Isère,

Le Commandant du groupement de Gendarmerie de l'Isère, Le demandeur,

Sont chargés, chacun en ce qui le concerne, de l'application du présent arrêté dont copie sera transmise aux services destinataires suivants :

La commune impactée par la restriction Saint-Etienne-de-Saint-Geoirs et celle impactée par la déviation Saint-Etienne-de-Saint-Geoirs

Le Service Départemental d'Incendie et de Secours de l'Isère (SDIS 38) Le Service d'Aide Médicale Urgente (SAMU 38)

Conformément à l'article R 102 du Code des Tribunaux Administratifs, le présent arrêté pourra faire l'objet d'un recours contentieux devant le tribunal administratif compétent, dans un délai de deux mois à compter de sa date de notification ou de publication.

Conformément aux dispositions de la loi 78-17 du 06/01/1978 relative à l'informatique, aux fichiers et aux libertés, le bénéficiaire est informé qu'il dispose d'un droit d'accès et de rectification qu'il peut exercer, pour les informations le concernant, auprès de la collectivité signataire du présent document.

**

Réglementation de la circulation sur la RD 519 du PR 43+0350 au PR 44+0767 et du PR 48+020 au PR 48+134 (Sillans, Izeaux et Saint-Etienne-de-Saint-Geoirs) situés hors agglomération

Arrêté N°2018-30181 du 04/07/2018

LE PRESIDENT DU DEPARTEMENT DE L'ISERE

Vu la demande en date du 29/06/2018 de Sobeca pour le compte de Département de l'Isère

Vu le Code général des collectivités territoriales et notamment les articles L. 3221-4 et L. 3221-5

Vu le Code de la route et notamment l'article R. 411-8

Vu le Code de la voirie routière

Vu la loi n° 82-213 du 2 mars 1982 relative aux droits et libertés des Communes, des Départements et des Régions, modifiée et complétée par la loi n° 82-623 du 22 juillet 1982, la loi n° 83-8 du 7 janvier 1983 et la loi n° 2004-809 du 13 août 2004 sur les libertés et responsabilités locales ;

Vu l'instruction interministérielle sur la signalisation routière et notamment le livre 1, 4ème partie, signalisation de prescription

VU l'arrêté du 24 novembre 1967 modifié relatif à la signalisation des routes et autoroutes et l'instruction interministérielle modifiée portant sur le même objet

Vu l'arrêté 2015-256 du 4 février 2015 portant règlement de voirie départemental

Vu l'arrêté du Président du Département n°2018-4094 du 30/04/2018 portant délégation de signature

Considérant que les travaux de reprise d'accotement avec engazonnement nécessitent de réglementer la circulation selon les dispositions indiquées dans les articles suivants, afin d'assurer la sécurité des usagers et des personnels travaillant sur le chantier réalisé par l'entreprise Sobeca pour le compte de Département de l'Isère

Arrête:

Préambule:

Le choix du (des) mode(s) d'exploitation du chantier est, normalement, préalablement déterminé par le Maître d'Oeuvre des travaux. Le(s) mode(s) d'exploitation du chantier est (sont) proposé(s) par l'entreprise chargée de réaliser les travaux à l'autorité détentrice du pouvoir de police de la circulation. Les modes d'exploitation du chantier, conformes au volume 6 du guide technique du SETRA relatif au choix d'un mode d'exploitation (édition 2002), pouvant être appliqués sont :

- Chantier sur accotement
- Fort empiètement sur la chaussée
- Alternat de circulation

Le chantier peut être « fixe » ou « mobile » selon son mode de réalisation conformément aux articles 130.B.1 et 131 de la 8ème partie de l'Instruction Interministérielle sur la Signalisation Routière.

Lorsque l'empiètement du chantier sur la chaussée impose un déport de trajectoire mais permet encore le croisement de 2 véhicules poids lourds (6 mètres de largeur de chaussée au minimum), il n'est pas mis en place d'alternat. (cf fiches CF12 ou CF13 du volume 1 du manuel du chef de chantier)

Article 1

Les prescriptions suivantes s'appliquent :

- À compter du 16/07/2018 jusqu'au 27/07/2018, sur RD 519 du PR 43+0350 au PR 44+0767 et du PR 48+020 au PR 48+314 (Sillans, Izeaux et Saint-Etienne-de- Saint-Geoirs) situés hors agglomération, la circulation est alternée par feux la journée.

Dès lors que l'empiètement du chantier induit une largeur de chaussée inférieure à 6 mètres, la circulation s'effectue par voie unique à sens alterné.

Le choix du type d'alternat doit être adapté en permanence à la configuration des lieux et au trafic.

De manière générale, tout alternat de circulation doit être mis en œuvre selon les principes définis dans le guide technique du SETRA volume 4 (édition 2000) relatif aux alternats.

Dès que possible, l'empiètement du chantier doit être ramené à sa largeur minimum afin de rétablir la possibilité de croisement de 2 véhicules poids lourds par suppression de l'alternat. Notamment chaque soir, chaque fin de semaine et de manière générale, en période hors activité du chantier.

En phase d'activité du chantier, l'alternat peut être réglé au choix, soit manuellement par piquets K10 (uniquement de jour), soit par feux type KR11(j ou v) ou soit par panneaux B15 / C18 (cf fiches CF22, CF23 ou CF24 du volume 1 du manuel du chef de chantier). La vitesse est systématiquement limitée à 50 km/h dès lors qu'un alternat de circulation est en place. (cf art 126-A de l'IISR)

L'interdiction de dépasser est également instaurée (sur les sections sur lesquelles le dépassement est normalement autorisé)

Article 2

La signalisation réglementaire sera conforme aux dispositions de l'Instruction Interministérielle sur la signalisation routière.

Elle est à la charge financière et sous la responsabilité du Maître d'Ouvrage pendant toute la durée du chantier.

Elle est fournie, mise en place, remplacée et déposée, surveillée et maintenue par l'entreprise désignée par le Maître d'Ouvrage ou ses services.

Elle est sous contrôle de l'autorité détentrice du pouvoir de police de la circulation représentée par la direction territorialement compétente.

Le responsable de cette signalisation, Monsieur Bastien Desfarges est joignable au : 06/80/41/16/83

Article 3

Le Directeur général des services du département de l'Isère, Le Commandant du groupement de Gendarmerie de l'Isère, Le demandeur,

Sont chargés, chacun en ce qui le concerne, de l'application du présent arrêté dont copie sera transmise aux services destinataires suivants :

Les communes impactées par la restriction Sillans, Izeaux et Saint-Etienne-de-Saint-Geoirs

Conformément à l'article R 102 du Code des Tribunaux Administratifs, le présent arrêté pourra faire l'objet d'un recours contentieux devant le tribunal administratif compétent, dans un délai de deux mois à compter de sa date de notification ou de publication.

Conformément aux dispositions de la loi 78-17 du 06/01/1978 relative à l'informatique, aux fichiers et aux libertés, le bénéficiaire est informé qu'il dispose d'un droit d'accès et de rectification qu'il peut exercer, pour les informations le concernant, auprès de la collectivité signataire du présent document.

Chantiers fixes

CF22

Alternat avec sens prioritaire

Circulation alternée
Route à 2 voies

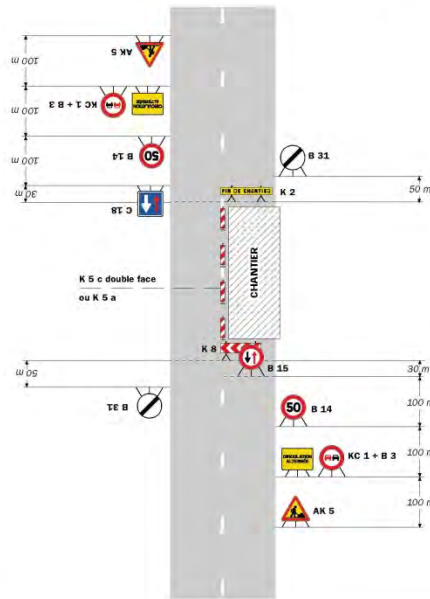

Remarque(s) :

- Dispositif à n'utiliser qu'en cas de bonne visibilité réciproque et faible trafic.
- Cf. Signalisation temporaire - Les alternats.

Routes bidirectionnelles - Édition 2000

51

Chantiers fixes

Alternat par piquets K 10

Circulation alternée
Route à 2 voies

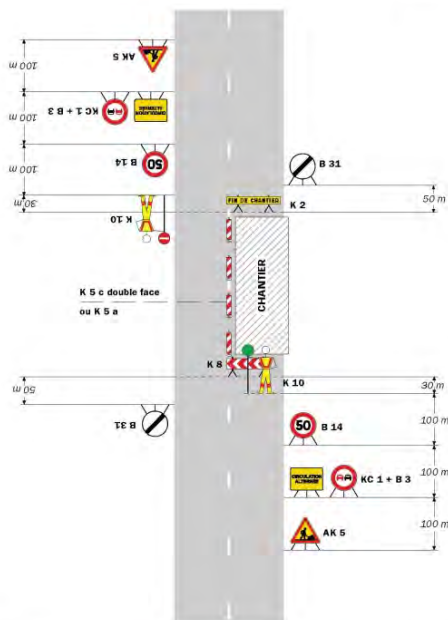

Remarque(s) :

- Dispositif applicable uniquement de jour et sous certaines conditions - Cf. Signalisation temporaire - Les alternats.
- Un panneau B 14 de limitation de vitesse à 70 km/h peut éventuellement être intercalé entre les panneaux AK 5 et KC 1.

52

Signalisation temporaire - SETRA

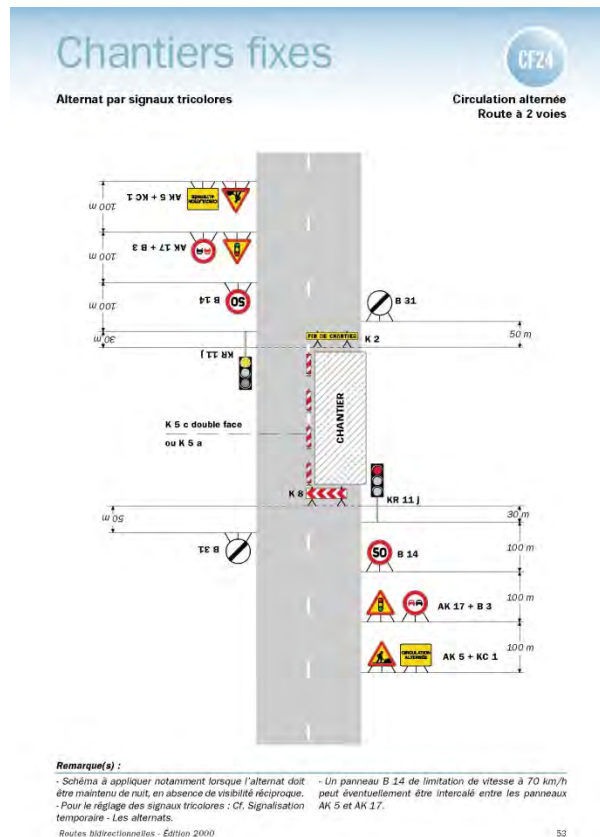

**

Réglementation de la circulation sur la RD 71 du PR 40+0720 au PR 45+0423 et la RD 130 du PR 17+0932 au PR 19+0025 (Saint-Simeon-de-Bressieux et La Côte-Saint-André) situés hors agglomération

Arrêté N°2018-30182 du 04/07/2018

LE PRESIDENT DU DEPARTEMENT DE L'ISERE

Vu la demande en date du 29/06/2018 de pour le compte de Département de l'Isère

Vu le Code général des collectivités territoriales et notamment les articles L. 3221-4 et L. 3221-5

Vu le Code de la route et notamment l'article R. 411-8

Vu le Code de la voirie routière

Vu la loi n° 82-213 du 2 mars 1982 relative aux droits et libertés des Communes, des Départements et des Régions, modifiée et complétée par la loi n° 82-623 du 22 juillet 1982, la loi n° 83-8 du 7 janvier 1983 et la loi n° 2004-809 du 13 août 2004 sur les libertés et responsabilités locales ;

Vu l'instruction interministérielle sur la signalisation routière et notamment le livre 1, 4ème partie, signalisation de prescription

Vu le décret n° 2010-578 du 31 mai 2010 modifiant le décret 2009-615 du 3 juin 2009 portant inscription de la R.D. D71 dans la nomenclature des voies à grande circulation

Vu l'arrêté du 24 novembre 1967 modifié relatif à la signalisation des routes et autoroutes et l'instruction interministérielle modifiée portant sur le même objet

Vu l'arrêté 2015-256 du 4 février 2015 portant règlement de voirie départemental

Vu l'arrêté du Président du Département n°2018-4094 du 30/04/2018 portant délégation de signature

Considérant que les travaux de reprise d'accotement avec engazonnement nécessitent de réglementer la circulation selon les dispositions indiquées dans les articles suivants,

afin d'assurer la sécurité des usagers et des personnels travaillant sur le chantier réalisé par l'entreprise pour le compte de Département de l'Isère

Arrête:

Préambule:

Le choix du (des) mode(s) d'exploitation du chantier est, normalement, préalablement déterminé par le Maître d'Oeuvre des travaux. Le(s) mode(s) d'exploitation du chantier est (sont) proposé(s) par l'entreprise chargée de réaliser les travaux à l'autorité détentrice du pouvoir de police de la circulation. Les modes d'exploitation du chantier, conformes au volume 6 du guide technique du SETRA relatif au choix d'un mode d'exploitation (édition 2002), pouvant être appliqués sont :

- Chantier sur accotement
- Alternat de circulation

Le chantier peut être « fixe » ou « mobile » selon son mode de réalisation conformément aux articles 130.B.1 et 131 de la 8ème partie de l'Instruction Interministérielle sur la Signalisation Routière.

Lorsque l'empiétement du chantier sur la chaussée impose un déport de trajectoire mais permet encore le croisement de 2 véhicules poids lourds (6 mètres de largeur de chaussée au minimum), il n'est pas mis en place d'alternat. (cf fiches CF12 ou CF13 du volume 1 du manuel du chef de chantier)

Article 1

Les prescriptions suivantes s'appliquent :

- À compter du 16/07/2018 jusqu'au 27/07/2018, sur RD 71 du PR 40+0720 au PR 45+0423 et la RD 130 du PR 17+0932 au PR 19+0025 (Saint-Simeon-de- Bressieux et La Côte-Saint-André) situés hors agglomération, la circulation est alternée par feux la journée.

Dès lors que l'empiétement du chantier induit une largeur de chaussée inférieure à 6 mètres, la circulation s'effectue par voie unique à sens alterné.

Le choix du type d'alternat doit être adapté en permanence à la configuration des lieux et au trafic.

De manière générale, tout alternat de circulation doit être mis en œuvre selon les principes définis dans le guide technique du SETRA volume 4 (édition 2000) relatif aux alternats.

Dès que possible, l'empiétement du chantier doit être ramené à sa largeur minimum afin de rétablir la possibilité de croisement de 2 véhicules poids lourds par suppression de l'alternat. Notamment chaque soir, chaque fin de semaine et de manière générale, en période hors activité du chantier.

En phase d'activité du chantier, l'alternat peut être réglé au choix, soit manuellement par piquets K10 (uniquement de jour), soit par feux type KR11(j ou v) ou soit par panneaux B15 / C18 (cf fiches CF22, CF23 ou CF24 du volume 1 du manuel du chef de chantier). La vitesse est systématiquement limitée à 50 km/h dès lors qu'un alternat de circulation est en place. (cf art 126-A de l'IISR)

L'interdiction de dépasser est également instaurée (sur les sections sur lesquelles le dépassement est normalement autorisé)

Article 2

La signalisation réglementaire sera conforme aux dispositions de l'Instruction Interministérielle sur la signalisation routière.

Elle est à la charge financière et sous la responsabilité du Maître d'Ouvrage pendant toute la durée du chantier.

Elle est fournie, mise en place, remplacée et déposée, surveillée et maintenue par l'entreprise désignée par le Maître d'Ouvrage ou ses services.

Elle est sous contrôle de l'autorité détentrice du pouvoir de police de la circulation représentée par la direction territorialement compétente.

Le responsable de cette signalisation, Monsieur Bastien Desfarges est joignable au : 06/80/41/16/83

Article 3

Le Directeur général des services du département de l'Isère, Le Commandant du groupement de Gendarmerie de l'Isère, Le demandeur,

Sont chargés, chacun en ce qui le concerne, de l'application du présent arrêté dont copie sera transmise aux services destinataires suivants :

Les communes impactées par la restriction Saint-Simeon-de-Bressieux et La Côte- Saint-André

Conformément à l'article R 102 du Code des Tribunaux Administratifs, le présent arrêté pourra faire l'objet d'un recours contentieux devant le tribunal administratif compétent, dans un délai de deux mois à compter de sa date de notification ou de publication.

Conformément aux dispositions de la loi 78-17 du 06/01/1978 relative à l'informatique, aux fichiers et aux libertés, le bénéficiaire est informé qu'il dispose d'un droit d'accès et de rectification qu'il peut exercer, pour les informations le concernant, auprès de la collectivité signataire du présent document.

Chantiers fixes

CF22

Alternat avec sens prioritaire

Circulation alternée
Route à 2 voies

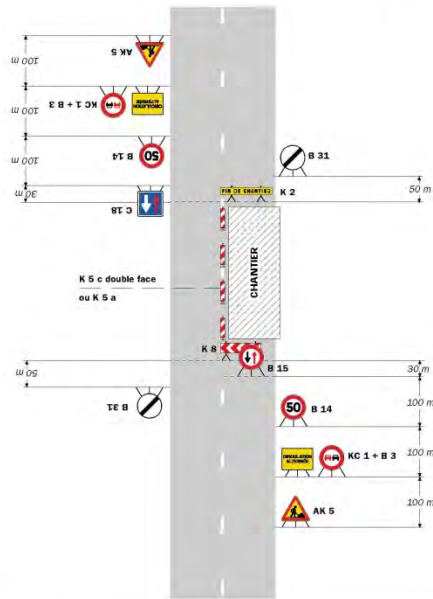

Remarque(s) :

- Dispositif à n'utiliser qu'en cas de bonne visibilité réciproque et faible trafic.
- Cf. Signalisation temporaire - Les alternats.

Routes bidirectionnelles - Edition 2000

51

Chantiers fixes

Alternat par piquets K 10

Circulation alternée
Route à 2 voies

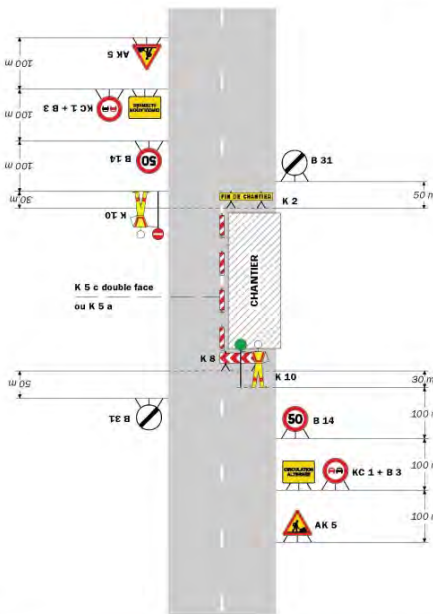

Remarque(s) :

- Dispositif applicable uniquement de jour et sous certaines conditions : Cf. Signalisation temporaire - Les alternats.
- Un panneau B 14 de limitation de vitesse à 70 km/h peut éventuellement être intercalé entre les panneaux AK 5 et KC 1.

52

Signalisation temporaire - SETRA

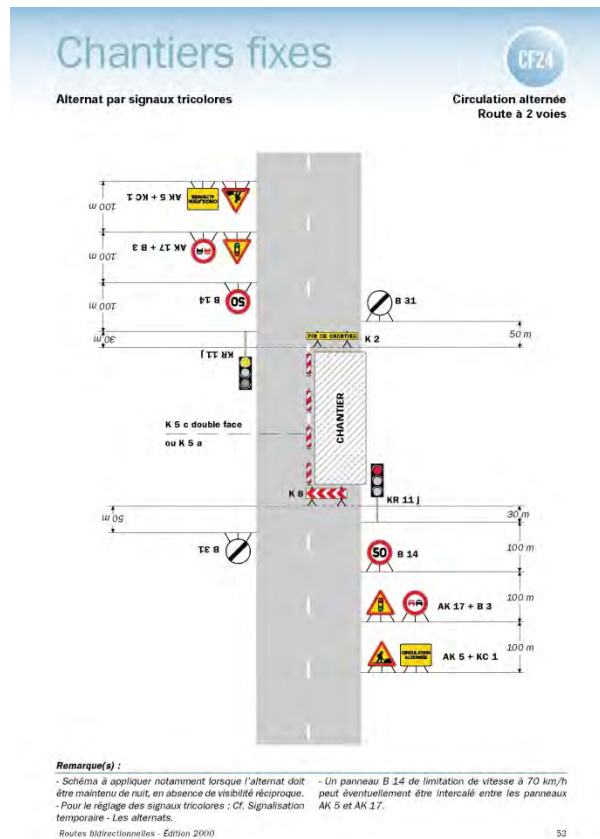

Réglementation de la circulation sur la RD 46 du PR 21+0310 au PR 21+0390 (Bellegarde-Poussieu) situés hors agglomération

Arrêté N°2018-30193 du 02/07/2018

LE PRESIDENT DU DEPARTEMENT DE L'ISERE

Vu la demande référencée DC24/053036 en date du 29/06/2018 de J Grenat pour le compte de Enedis

Vu le Code général des collectivités territoriales et notamment les articles L. 3221-4 et L. 3221-5

Vu le Code de la route et notamment l'article R. 411-8

Vu le Code de la voirie routière

Vu la loi n° 82-213 du 2 mars 1982 relative aux droits et libertés des Communes, des Départements et des Régions, modifiée et complétée par la loi n° 82-623 du 22 juillet 1982, la loi n° 83-8 du 7 janvier 1983 et la loi n° 2004-809 du 13 août 2004 sur les libertés et responsabilités locales ;

Vu l'instruction interministérielle sur la signalisation routière et notamment le livre 1, 4ème partie, signalisation de prescription

Vu l'arrêté du 24 novembre 1967 modifié relatif à la signalisation des routes et autoroutes et l'instruction interministérielle modifiée portant sur le même objet

Vu l'arrêté 2015-256 du 4 février 2015 portant règlement de voirie départemental

Vu l'arrêté du Président du Département n°2018-4094 du 30/04/2018 portant délégation de signature

Vu l'arrêté portant autorisation de voirie n°2018-3402 en date du 04/04/2018

Considérant que les travaux de raccordement d'un réseau d'électricité nécessitent de réglementer la circulation selon les dispositions indiquées dans les articles suivants, afin

d'assurer la sécurité des usagers et des personnels travaillant sur le chantier réalisé par l'entreprise J Grenat pour le compte de Enedis

Arrête:

Préambule:

Le choix du (des) mode(s) d'exploitation du chantier est, normalement, préalablement déterminé par le Maître d'Oeuvre des travaux.

Le(s) mode(s) d'exploitation du chantier est (sont) proposé(s) par l'entreprise chargée de réaliser les travaux à l'autorité détentrice du pouvoir de police de la circulation. Les modes d'exploitation du chantier, conformes au volume 6 du guide technique du SETRA relatif au choix d'un mode d'exploitation (édition 2002), pouvant être appliqués sont :

- Chantier sur accotement
- Fort empiètement sur la chaussée
- Alternat de circulation

Le chantier peut être « fixe » ou « mobile » selon son mode de réalisation conformément aux articles 130.B.1 et 131 de la 8ème partie de l'Instruction Interministérielle sur la Signalisation Routière.

Lorsque l'empiètement du chantier sur la chaussée impose un déport de trajectoire mais permet encore le croisement de 2 véhicules poids lourds (6 mètres de largeur de chaussée au minimum), il n'est pas mis en place d'alternat. (cf fiches CF12 ou CF13 du volume 1 du manuel du chef de chantier)

Article 1

Les prescriptions suivantes s'appliquent :

- À compter du 15/10/2018 jusqu'au 26/10/2018, sur la RD 46 du PR 21+0310 au PR 21+0390 (Bellegarde-Poussieu) situés hors agglomération, la circulation est alternée par feux la journée.

Dès lors que l'empiètement du chantier induit une largeur de chaussée inférieure à 6 mètres, la circulation s'effectue par voie unique à sens alterné.

Le choix du type d'alternat doit être adapté en permanence à la configuration des lieux et au trafic.

De manière générale, tout alternat de circulation doit être mis en œuvre selon les principes définis dans le guide technique du SETRA volume 4 (édition 2000) relatif aux alternats.

Dès que possible, l'empiètement du chantier doit être ramené à sa largeur minimum afin de rétablir la possibilité de croisement de 2 véhicules poids lourds par suppression de l'alternat. Notamment chaque soir, chaque fin de semaine et de manière générale, en période hors activité du chantier.

En phase d'activité du chantier, l'alternat peut être réglé au choix, soit manuellement par piquets K10 (uniquement de jour), soit par feux type KR11(j ou v) ou soit par panneaux B15 / C18 (cf fiches CF22, CF23 ou CF24 du volume 1 du manuel du chef de chantier). La vitesse est systématiquement limitée à 50 km/h dès lors qu'un alternat de circulation est en place. (cf art 126-A de l'IISR)

L'interdiction de dépasser est également instaurée (sur les sections sur lesquelles le dépassement est normalement autorisé)

Article 2

La signalisation réglementaire sera conforme aux dispositions de l'Instruction Interministérielle sur la signalisation routière.

Elle est à la charge financière et sous la responsabilité du Maître d'Ouvrage pendant toute la durée du chantier.

Elle est fournie, mise en place, remplacée et déposée, surveillée et maintenue par l'entreprise désignée par le Maître d'Ouvrage ou ses services.

Elle est sous contrôle de l'autorité détentrice du pouvoir de police de la circulation représentée par la direction territorialement compétente.

Le responsable de cette signalisation, Mr DHIVERS Sylvain est joignable au : 07.63.14.06.21

Article 3

Le Directeur général des services du département de l'Isère, Le Commandant du groupement de Gendarmerie de l'Isère, Le demandeur,

Sont chargés, chacun en ce qui le concerne, de l'application du présent arrêté dont copie sera transmise aux services destinataires suivants :

La commune impactée par la restriction Bellegarde-Poussieu

Conformément à l'article R 102 du Code des Tribunaux Administratifs, le présent arrêté pourra faire l'objet d'un recours contentieux devant le tribunal administratif compétent, dans un délai de deux mois à compter de sa date de notification ou de publication.

Conformément aux dispositions de la loi 78-17 du 06/01/1978 relative à l'informatique, aux fichiers et aux libertés, le bénéficiaire est informé qu'il dispose d'un droit d'accès et de rectification qu'il peut exercer, pour les informations le concernant, auprès de la collectivité signataire du présent document.

Chantiers fixes

CF22

Alternat avec sens prioritaire

CF22

Circulation alternée
Route à 2 voies

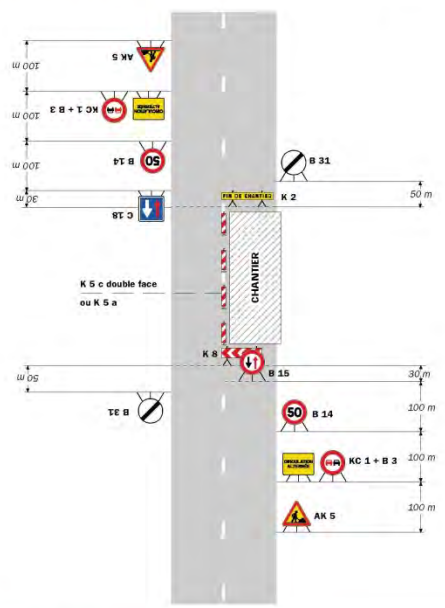

Remarque(s) :

- Dispositif à n'utiliser qu'en cas de bonne visibilité réciproque et faible trafic.
- Cf. Signalisation temporaire - Les alternats.

Routes bidirectionnelles - Édition 2000 51

Chantiers fixes

CF23

Alternat par piquets K 10

CF23

Circulation alternée
Route à 2 voies

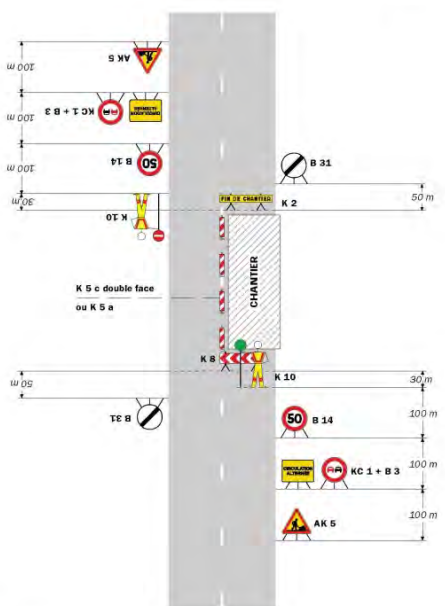

Remarque(s) :

- Dispositif applicable uniquement de jour et sous certaines conditions : Cf. Signalisation temporaire - Les alternats.
- Un panneau B 14 de limitation de vitesse à 70 km/h peut éventuellement être intercalé entre les panneaux AK 5 et KC 1.

Signalisation temporaire - SETRA 52

Chantiers fixes

CF24

Alternat par signaux tricolores

Circulation alternée
Route à 2 voies

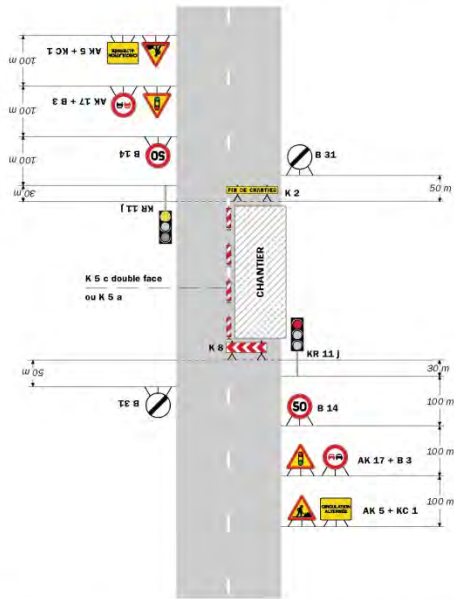

Remarque(s) :
 - Schéma à appliquer notamment lorsque l'alternat doit être maintenu de nuit, en absence de visibilité réciproque.
 - Pour le réglage des signaux tricolores : Cf. Signalisation temporaire - Les alternats.
 - Un panneau B 14 de limitation de vitesse à 70 km/h peut éventuellement être intercalé entre les panneaux AK 5 et AK 17.
 Routes bidirectionnelles - Édition 2000

53

Chantiers fixes

CF27

Circulation alternée
Au droit du carrefour

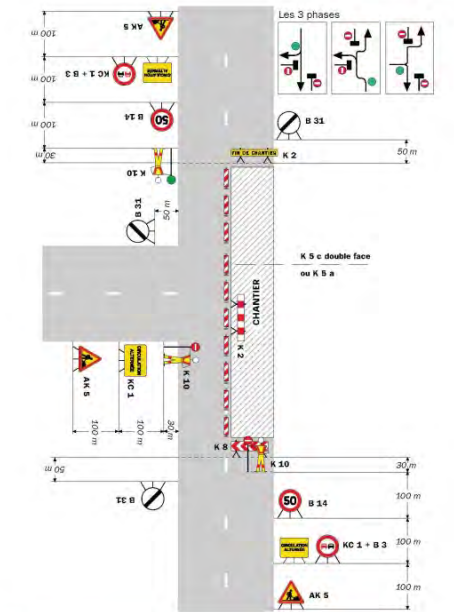

Remarque(s) :
 Signalisation temporaire - SETRA

58

**

Réglementation de la circulation sur la RD 51 du PR 22+0600 au PR 23+0130 (Champier et Mottier) situés hors agglomération

Arrêté N°2018-30196 du 02/07/2018

LE PRESIDENT DU DEPARTEMENT DE L'ISERE

Vu le Code général des collectivités territoriales et notamment les articles L. 3221-4 et L. 3221-5

Vu la loi n° 82-213 du 2 mars 1982 relative aux droits et libertés des Communes, des Départements et des Régions, modifiée et complétée par la loi n° 82-623 du 22 juillet 1982, la loi n° 83-8 du 7 janvier 1983 et la loi n° 2004-809 du 13 août 2004 sur les libertés et responsabilités locales

Vu le Code de la voirie routière

Vu le Code de la route et notamment les articles R. 411-8 et R. 413-1

Vu l'instruction interministérielle sur la signalisation routière et notamment le livre 1, 4ème partie, signalisation de prescription

Vu l'arrêté du 24 novembre 1967 modifié relatif à la signalisation des routes et autoroutes et l'instruction interministérielle modifiée portant sur le même objet

Vu l'arrêté 2015-256 du 4 février 2015 portant règlement de voirie départemental

Vu l'arrêté du Président du Département n°2018-4094 du 30/04/2018 portant délégation signature

Vu la demande en date du 21/07/2018 de Calvary'Cross

Considérant que pour permettre le bon déroulement de la manifestation "Kart Cross" dans le département de l'Isère et pour assurer la sécurité des usagers de la voie et des participants, il y a lieu de réglementer la circulation de tous les véhicules sur les routes départementales impactées

Arrête:

Article 1

- À compter du 28/07/2018 jusqu'au 29/07/2018, sur RD 51 du PR 22+0600 au PR 23+0130 (Champier et Mottier) situés hors agglomération, la vitesse maximale autorisée des tous les véhicules est fixée à 50 km/h et une interdiction de stationnement le long de la RD 51.

Article 2

Le jalonnement de l'évènement (panneaux d'informations à l'utilisateur) sera mis en place, entretenu, et déposé par l'organisateur.

Article 3

La signalisation réglementaire sera conforme aux dispositions de l'Instruction Interministérielle sur la signalisation routière.

Elle est à la charge financière et sous la responsabilité de l'entité l'ayant mise en place et ce, pendant toute la durée de l'évènement.

Article 4

Le Directeur général des services du département de l'Isère, Le Commandant du groupement de Gendarmerie de l'Isère, Le demandeur,

Sont chargés, chacun en ce qui le concerne, de l'application du présent arrêté dont copie sera transmise aux services destinataires suivants :

Les communes impactées par la restriction Champier et Mottier

Conformément à l'article R 102 du Code des Tribunaux Administratifs, le présent arrêté pourra faire l'objet d'un recours contentieux devant le tribunal administratif compétent, dans un délai de deux mois à compter de sa date de notification ou de publication.

Conformément aux dispositions de la loi 78-17 du 06/01/1978 relative à l'informatique, aux fichiers et aux libertés, le bénéficiaire est informé qu'il dispose d'un droit d'accès et de rectification qu'il peut exercer, pour les informations le concernant, auprès de la collectivité signataire du présent document.

**

Réglementation de la circulation sur la RD 51 du PR 32+0220 au PR 35+0755 (Bossieu, Semons et Arzay) situés hors agglomération

Arrêté N°2018-30198 du 02/07/2018

LE PRESIDENT DU DEPARTEMENT DE L'ISERE

Vu la demande en date du 29/06/2018 de SIORAT Isère pour le compte du Département de l'Isère

Vu le Code général des collectivités territoriales et notamment les articles L. 3221-4 et L. 3221-5

Vu le Code de la route et notamment l'article R. 411-8

Vu le Code de la voirie routière

Vu la loi n° 82-213 du 2 mars 1982 relative aux droits et libertés des Communes, des Départements et des Régions, modifiée et complétée par la loi n° 82-623 du 22 juillet 1982, la loi n° 83-8 du 7 janvier 1983 et la loi n° 2004-809 du 13 août 2004 sur les libertés et responsabilités locales ;

Vu l'instruction interministérielle sur la signalisation routière et notamment le livre 1, 4ème partie, signalisation de prescription

VU l'arrêté du 24 novembre 1967 modifié relatif à la signalisation des routes et autoroutes et l'instruction interministérielle modifiée portant sur le même objet

Vu l'arrêté 2015-256 du 4 février 2015 portant règlement de voirie départemental

Vu l'arrêté du Président du Département n°2018-4094 du 30/04/2018 portant délégation de signature

Vu l'arrêté portant autorisation de voirie n°201761271 en date du 17/02/2017

Considérant que les travaux de réfection de tranchée THO nécessitent de régler la circulation selon les dispositions indiquées dans les articles suivants, afin d'assurer la sécurité des usagers et des personnels travaillant sur le chantier réalisé par l'entreprise SIORAT Isère pour le compte du Département de l'Isère

Arrête:

Préambule:

Le choix du (des) mode(s) d'exploitation du chantier est, normalement, préalablement déterminé par le Maître d'Oeuvre des travaux.

Le(s) mode(s) d'exploitation du chantier est (sont) proposé(s) par l'entreprise chargée de réaliser les travaux à l'autorité détentrice du pouvoir de police de la circulation. Les modes d'exploitation du chantier, conformes au volume 6 du guide technique du SETRA relatif au choix d'un mode d'exploitation (édition 2002), pouvant être appliqués sont :

- Chantier sur accotement
- Fort empiètement sur la chaussée
- Alternat de circulation

Le chantier peut être « fixe » ou « mobile » selon son mode de réalisation conformément aux articles 130.B.1 et 131 de la 8ème partie de l'Instruction Interministérielle sur la Signalisation Routière.

Lorsque l'empiètement du chantier sur la chaussée impose un déport de trajectoire mais permet encore le croisement de 2 véhicules poids lourds (6 mètres de largeur de chaussée au minimum), il n'est pas mis en place d'alternat. (cf fiches CF12 ou CF13 du volume 1 du manuel du chef de chantier)

Article 1

Les prescriptions suivantes s'appliquent :

- À compter du 03/07/2018 jusqu'au 27/07/2018, sur la RD 51 du PR 32+0220 au PR 35+0755 (Bossieu, Semons et Arzay) situés hors agglomération, la circulation est alternée par feux la journée.

Dès lors que l'empiètement du chantier induit une largeur de chaussée inférieure à 6 mètres, la circulation s'effectue par voie unique à sens alterné.

Le choix du type d'alternat doit être adapté en permanence à la configuration des lieux et au trafic.

De manière générale, tout alternat de circulation doit être mis en œuvre selon les principes définis dans le guide technique du SETRA volume 4 (édition 2000) relatif aux alternats.

Dès que possible, l'empiètement du chantier doit être ramené à sa largeur minimum afin de rétablir la possibilité de croisement de 2 véhicules poids lourds par suppression de l'alternat. Notamment chaque soir, chaque fin de semaine et de manière générale, en période hors activité du chantier.

En phase d'activité du chantier, l'alternat peut être réglé au choix, soit manuellement par piquets K10 (uniquement de jour), soit par feux type KR11(j ou v) ou soit par panneaux B15 / C18 (cf fiches CF22, CF23 ou CF24 du volume 1 du manuel du chef de chantier). La vitesse est systématiquement limitée à 50 km/h dès lors qu'un alternat de circulation est en place. (cf art 126-A de l'IISR)

L'interdiction de dépasser est également instaurée (sur les sections sur lesquelles le dépassement est normalement autorisé)

Article 2

La signalisation réglementaire sera conforme aux dispositions de l'Instruction Interministérielle sur la signalisation routière.

Elle est à la charge financière et sous la responsabilité du Maître d'Ouvrage pendant toute la durée du chantier.

Elle est fournie, mise en place, remplacée et déposée, surveillée et maintenue par l'entreprise désignée par le Maître d'Ouvrage ou ses services.

Elle est sous contrôle de l'autorité détentrice du pouvoir de police de la circulation représentée par la direction territorialement compétente.

Le responsable de cette signalisation, Mr DANY Hugo est joignable au : 06.37.99.36.67

Article 3

Le Directeur général des services du département de l'Isère, Le Commandant du groupement de Gendarmerie de l'Isère, Le demandeur,

Sont chargés, chacun en ce qui le concerne, de l'application du présent arrêté dont copie sera transmise aux services destinataires suivants :

Les communes impactées par la restriction Bossieu, Semons et Arzay

Conformément à l'article R 102 du Code des Tribunaux Administratifs, le présent arrêté pourra faire l'objet d'un recours contentieux devant le tribunal administratif compétent, dans un délai de deux mois à compter de sa date de notification ou de publication.

Conformément aux dispositions de la loi 78-17 du 06/01/1978 relative à l'informatique, aux fichiers et aux libertés, le bénéficiaire est informé qu'il dispose d'un droit d'accès et de rectification qu'il peut exercer, pour les informations le concernant, auprès de la collectivité signataire du présent document.

Chantiers fixes

CF22

Alternat avec sens prioritaire

Circulation alternée
Route à 2 voies

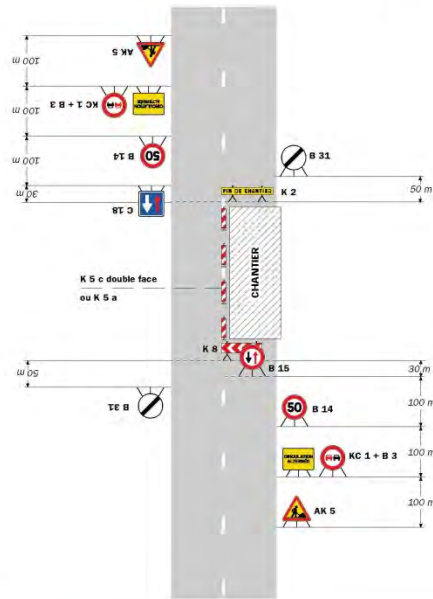

Remarque(s) :
 - Dispositif à n'utiliser qu'en cas de bonne visibilité réciproque et faible trafic.
 - Cf. Signalisation temporaire - Les alternats.

Routes bidirectionnelles - Edition 2000

51

Chantiers fixes

Alternat par piquets K 10

Circulation alternée
Route à 2 voies

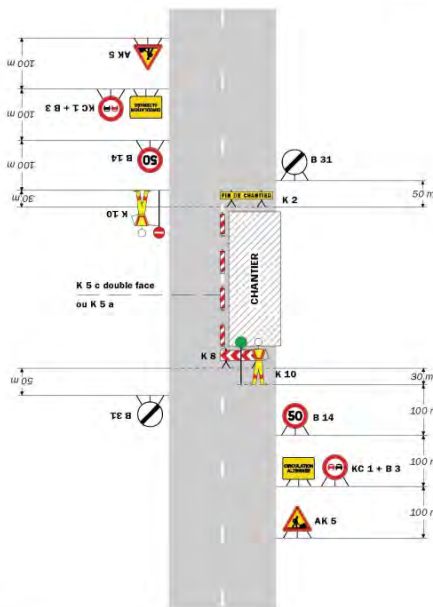

Remarque(s) :
 - Dispositif applicable uniquement de jour et sous certaines conditions : Cf. Signalisation temporaire - Les alternats.
 - Un panneau B 14 de limitation de vitesse à 70 km/h peut éventuellement être intercalé entre les panneaux AK 5 et KC 1.

52

Signalisation temporaire - SETRA

Chantiers fixes

CF24

Alternat par signaux tricolores

Circulation alternée
Route à 2 voies

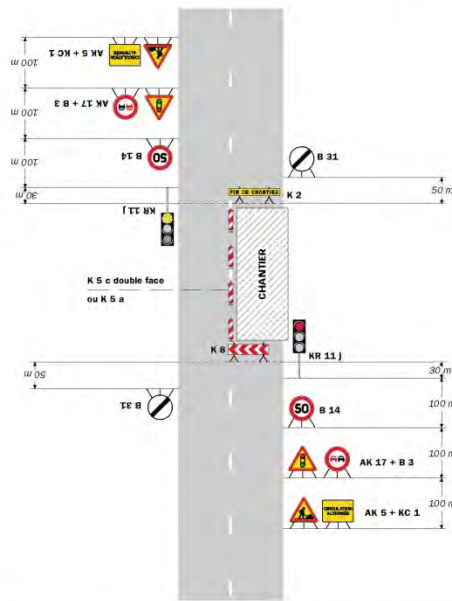

Remarque(s) :

- Schéma à appliquer notamment lorsque l'alternat doit être maintenu de nuit, en absence de visibilité réciproque.
- Pour le réglage des signaux tricolores - Cf. Signalisation temporaire - Les alternats.
- Un panneau B 14 de limitation de vitesse à 70 km/h peut éventuellement être intercalé entre les panneaux AK 5 et AK 17.

Routes bidirectionnelles - Édition 2000

53

Chantiers fixes

CF27

Circulation alternée
Au droit du carrefour

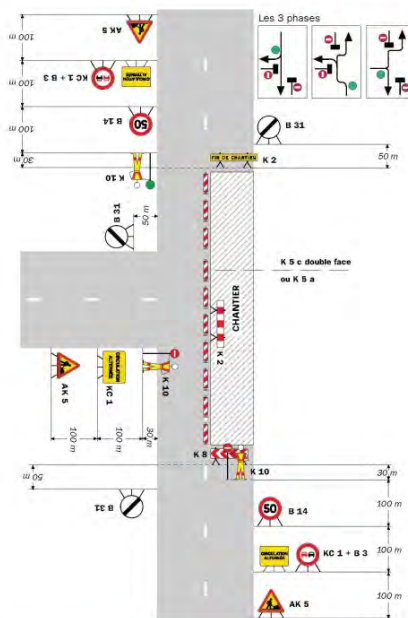

Remarque(s) :

58

Signalisation temporaire - SETRA

**

Réglementation de la circulation sur la RD 129 du PR 0+0871 au PR 1+0800 (Brion) situés en et hors agglomération

Arrêté N°2018-30204 du 03/07/2018

LE PRESIDENT DU DEPARTEMENT DE L'ISERE

LE MAIRE DE LA COMMUNE DE BRION

Vu le Code de la route et notamment l'article R. 411-8

Vu le Code général des collectivités territoriales et notamment les articles L. 2213-1 à L. 2213-6 L. 3221-4 et L. 3221-5

Vu la loi n° 82-213 du 2 mars 1982 relative aux droits et libertés des Communes, des Départements et des Régions, modifiée et complétée par la loi n° 82-623 du 22 juillet 1982, la loi n° 83-8 du 7 janvier 1983 et la loi n° 2004-809 du 13 août 2004 sur les libertés et responsabilités locales

Vu le Code de la voirie routière

Vu l'instruction interministérielle sur la signalisation routière et notamment le livre 1, 4ème partie, signalisation de prescription et le livre 1, 8ème partie, signalisation de temporaire

Vu l'arrêté du 24 novembre 1967 modifié relatif à la signalisation des routes et autoroutes et l'instruction interministérielle modifiée portant sur le même objet

Vu l'arrêté 2015-256 du 4 février 2015 portant règlement de voirie départemental

Vu l'arrêté du Président du Département n°2018-4094 du 30/04/2018 portant délégation de signature

Vu la demande en date du 03/07/2018 de Commune de Brion

Considérant que pour permettre le bon déroulement de la manifestation culturelle dans le département de l'Isère et pour assurer la sécurité des usagers de la voie et des participants, il y a lieu de réglementer la circulation de tous les véhicules sur les routes départementales impactées

Arrête:

Article 1

- Le 21/07/2018, sur RD 129 du PR 0+0871 au PR 1+0800 (Brion) situés en et hors agglomération, la circulation de tous les véhicules est interdite de 14 heures à 19 heures . Cette disposition ne s'applique toutefois pas aux véhicules de police et véhicules de secours, quand la situation le permet.
- Le 21/07/2018, une déviation est mise en place de 14 heures à 19 heures pour les tous les véhicules. Cette déviation empruntera la voie communale n°6 avec l'avis favorable de la Mairie en date du 03/07/2018.

Article 2

Le jalonnement de l'évènement (panneaux d'informations à l'utilisateur) sera mis en place, entretenu, et déposé par l'organisateur.

Article 3

La signalisation réglementaire sera conforme aux dispositions de l'Instruction Interministérielle sur la signalisation routière.

Elle est à la charge financière et sous la responsabilité de l'entité l'ayant mise en place et ce, pendant toute la durée de l'évènement.

Article 4

Le Directeur général des services du département de l'Isère, Le Commandant du groupement de Gendarmerie de l'Isère, Le demandeur,

Sont chargés, chacun en ce qui le concerne, de l'application du présent arrêté dont copie sera transmise aux services destinataires suivants :

La commune impactée par la restriction Brion et celle impactée par la déviation Brion Le Service Départemental d'Incendie et de Secours de l'Isère (SDIS 38)

Le Service d'Aide Médicale Urgente (SAMU 38)

Conformément à l'article R 102 du Code des Tribunaux Administratifs, le présent arrêté pourra faire l'objet d'un recours contentieux devant le tribunal administratif compétent, dans un délai de deux mois à compter de sa date de notification ou de publication.

Conformément aux dispositions de la loi 78-17 du 06/01/1978 relative à l'informatique, aux fichiers et aux libertés, le bénéficiaire est informé qu'il dispose d'un droit d'accès et de rectification qu'il peut exercer, pour les informations le concernant, auprès de la collectivité signataire du présent document.

**

Réglementation de la circulation sur la RD 519 au 1059, route de Jarcieu (Beaurepaire) situés hors agglomération

Arrêté N°2018-30210 du 04/07/2018

LE PRESIDENT DU DEPARTEMENT DE L'ISERE

Vu la demande en date du 27/06/2018 de Maina Travaux publics

Vu le Code général des collectivités territoriales et notamment les articles L. 3221-4 et L. 3221-5

Vu le Code de la route et notamment l'article R. 411-8

Vu le Code de la voirie routière

Vu la loi n° 82-213 du 2 mars 1982 relative aux droits et libertés des Communes, des Départements et des Régions, modifiée et complétée par la loi n° 82-623 du 22 juillet 1982, la loi n° 83-8 du 7 janvier 1983 et la loi n° 2004-809 du 13 août 2004 sur les libertés et responsabilités locales ;

Vu l'instruction interministérielle sur la signalisation routière et notamment le livre 1, 4ème partie, signalisation de prescription

VU l'arrêté du 24 novembre 1967 modifié relatif à la signalisation des routes et autoroutes et l'instruction interministérielle modifiée portant sur le même objet

Vu l'arrêté 2015-256 du 4 février 2015 portant règlement de voirie départemental

Vu l'arrêté du Président du Département n°2018-4094 du 30/04/2018 portant délégation de signature

Vu l'arrêté portant autorisation de voirie n°2018-30199 en date du 03/07/2018

Considérant que les travaux de modification d'accès nécessitent de réglementer la circulation selon les dispositions indiquées dans les articles suivants, afin d'assurer la sécurité des usagers et des personnels travaillant sur le chantier réalisé par l'entreprise Maina Travaux publics

Arrête:

Préambule:

Le choix du (des) mode(s) d'exploitation du chantier est, normalement, préalablement déterminé par le Maître d'Oeuvre des travaux. Le(s) mode(s) d'exploitation du chantier est (sont) proposé(s) par l'entreprise chargée de réaliser les travaux à l'autorité détentrice du pouvoir de police de la circulation.

Les modes d'exploitation du chantier, conformes au volume 6 du guide technique du SETRA relatif au choix d'un mode d'exploitation (édition 2002), pouvant être appliqués sont :

- Chantier sur accotement
- Fort empiètement sur la chaussée
- Alternat de circulation

Le chantier peut être « fixe » ou « mobile » selon son mode de réalisation conformément aux articles 130.B.1 et 131 de la 8ème partie de l'Instruction Interministérielle sur la Signalisation Routière.

Lorsque l'empiètement du chantier sur la chaussée impose un déport de trajectoire mais permet encore le croisement de 2 véhicules poids lourds (6 mètres de largeur de chaussée au minimum),

il n'est pas mis en place d'alternat. (cf fiches CF12 ou CF13 du volume 1 du manuel du chef de chantier)

Article 1

Les prescriptions suivantes s'appliquent :

- À compter du 06/07/2018 jusqu'au 27/07/2018, sur la RD 519 du PR 19+0500 au PR 19+0700 (Beaurepaire) situés hors agglomération, la circulation est alternée par feux ou B15+C18 la journée.

Dès lors que l'empiétement du chantier induit une largeur de chaussée inférieure à 6 mètres, la circulation s'effectue par voie unique à sens alterné.

Le choix du type d'alternat doit être adapté en permanence à la configuration des lieux et au trafic.

De manière générale, tout alternat de circulation doit être mis en œuvre selon les principes définis dans le guide technique du SETRA volume 4 (édition 2000) relatif aux alternats.

Dès que possible, l'empiétement du chantier doit être ramené à sa largeur minimum afin de rétablir la possibilité de croisement de 2 véhicules poids lourds par suppression de l'alternat. Notamment chaque soir, chaque fin de semaine et de manière générale, en période hors activité du chantier.

En phase d'activité du chantier, l'alternat peut être réglé au choix, soit par feux type KR11(j ou v) ou soit par panneaux B15 / C18 (cf fiches CF22, CF23 ou CF24 du volume 1 du manuel du chef de chantier).

La vitesse est systématiquement limitée à 50 km/h dès lors qu'un alternat de circulation est en place. (cf art 126-A de l'IISR)

L'interdiction de dépasser est également instaurée (sur les sections sur lesquelles le dépassement est normalement autorisé)

Il faudra toutefois veiller, lors de la mise en place de la circulation alternée par feux tricolores ou manuellement et au basculement de circulation sur la chaussée opposée, à garder le gabarit nécessaire au passage des transports exceptionnels, à savoir : catégorie 2, classe A, longueur 25m, largeur 4m, tonnage 72t.

Article 2

Si la période prévisionnelle des travaux intègre des jours hors chantier, selon la circulaire n°96-14 du 6 février 1996 relative à l'exploitation sous chantier, les travaux ne devront pas entraîner de réduction de capacité du trafic routier habituel.

Article 3

La signalisation réglementaire sera conforme aux dispositions de l'Instruction Interministérielle sur la signalisation routière.

Elle est à la charge financière et sous la responsabilité du Maître d'Ouvrage pendant toute la durée du chantier.

Elle est fournie, mise en place, remplacée et déposée, surveillée et maintenue par l'entreprise désignée par le Maître d'Ouvrage ou ses services.

Elle est sous contrôle de l'autorité détentrice du pouvoir de police de la circulation représentée par la direction territorialement compétente.

Le responsable de cette signalisation, Mr MAINA Jacky est joignable au 06.89.32.26.47

Article 4

Le Directeur général des services du département de l'Isère, Le Commandant du groupement de Gendarmerie de l'Isère, Le demandeur,

Sont chargés, chacun en ce qui le concerne, de l'application du présent arrêté dont copie sera transmise aux services destinataires suivants :

La commune impactée par la restriction Beaurepaire

La Direction Régionale de l'Environnement, de l'Aménagement et du Logement (DREAL)

Conformément à l'article R 102 du Code des Tribunaux Administratifs, le présent arrêté pourra faire l'objet d'un recours contentieux devant le tribunal administratif compétent, dans un délai de deux mois à compter de sa date de notification ou de publication.

Conformément aux dispositions de la loi 78-17 du 06/01/1978 relative à l'informatique, aux fichiers et aux libertés, le bénéficiaire est informé qu'il dispose d'un droit d'accès et de rectification qu'il peut exercer, pour les informations le concernant, auprès de la collectivité signataire du présent document.

Chantiers fixes

CF22

Alternat avec sens prioritaire

Circulation alternée
Route à 2 voies

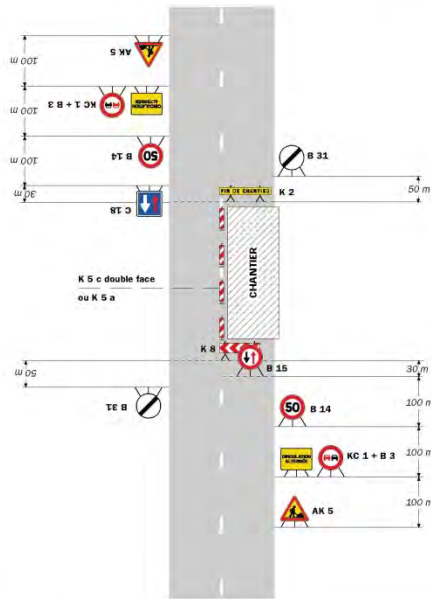

Remarque(s) :

- Dispositif à n'utiliser qu'en cas de bonne visibilité réciproque et faible trafic.
- Cf. Signalisation temporaire - Les alternats.

Routes bidirectionnelles - Edition 2000

51

Chantiers fixes

Alternat par piquets K 10

Circulation alternée
Route à 2 voies

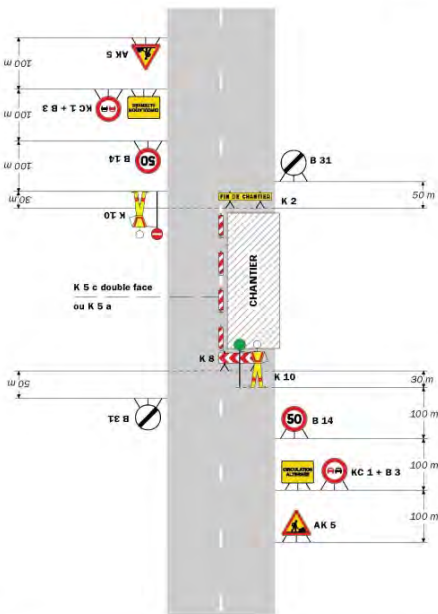

Remarque(s) :

- Dispositif applicable uniquement de jour et sous certaines conditions : Cf. Signalisation temporaire - Les alternats.
- Un panneau B 14 de limitation de vitesse à 70 km/h peut éventuellement être intercalé entre les panneaux AK 5 et KC 1.

52

Signalisation temporaire - SETRA

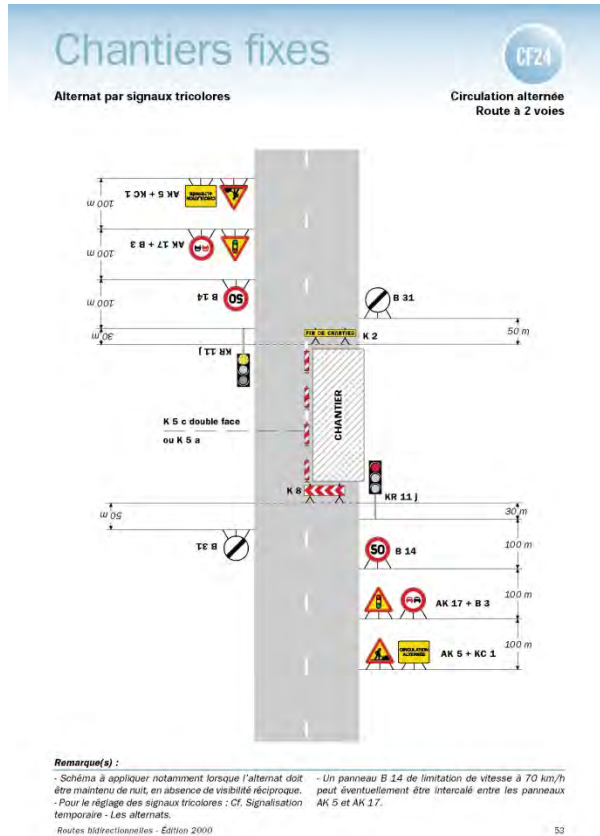

**

Réglementation de la circulation sur la RD 51G du PR 5+0359 au PR 6+0030 (Longechenal et Mottier) situés hors agglomération

Arrêté N°2018-30258 du 10/07/2018

LE PRESIDENT DU DEPARTEMENT DE L'ISERE

Vu la demande en date du 6/07/2018 de Setelen pour le compte du Département de l'Isère

Vu le Code général des collectivités territoriales et notamment les articles L. 3221-4 et L. 3221-5

Vu le Code de la route et notamment l'article R. 411-8

Vu le Code de la voirie routière

Vu la loi n° 82-213 du 2 mars 1982 relative aux droits et libertés des Communes, des Départements et des Régions, modifiée et complétée par la loi n° 82-623 du 22 juillet 1982, la loi n° 83-8 du 7 janvier 1983 et la loi n° 2004-809 du 13 août 2004 sur les libertés et responsabilités locales ;

Vu l'Instruction interministérielle sur la signalisation routière et notamment le livre 1, 4ème partie, signalisation de prescription

Vu l'arrêté du 24 novembre 1967 modifié relatif à la signalisation des routes et autoroutes et l'instruction interministérielle modifiée portant sur le même objet

Vu l'arrêté 2015-256 du 4 février 2015 portant règlement de voirie départemental

Vu l'arrêté du Président du Département n°2018-4094 du 30/04/2018 portant délégation de signature

Vu l'arrêté portant autorisation de voirie n°2017-1271 en date du 17/02/2017

Vu la demande en date du 06/07/2018 de Département de l'Isère

Considérant que les travaux de remplacement de poteaux avec tirage de la fibre nécessitent de réglementer la circulation selon les dispositions indiquées dans les articles

suivants, afin d'assurer la sécurité des usagers et des personnels travaillant sur le chantier réalisé par l'entreprise Setelen pour le compte du Département de l'Isère.

Arrête:

Préambule:

Le choix du (des) mode(s) d'exploitation du chantier est, normalement, préalablement déterminé par le Maître d'Oeuvre des travaux. Le(s) mode(s) d'exploitation du chantier est (sont) proposé(s) par l'entreprise chargée de réaliser les travaux à l'autorité détentrice du pouvoir de police de la circulation. Les modes d'exploitation du chantier, conformes au volume 6 du guide technique du SETRA relatif au choix d'un mode d'exploitation (édition 2002), pouvant être appliqués sont :

- Fort empiètement sur la chaussée
- Alternat de circulation

Le chantier peut être « fixe » ou « mobile » selon son mode de réalisation conformément aux articles 130.B.1 et 131 de la 8ème partie de l'Instruction Interministérielle sur la Signalisation Routière.

Lorsque l'empiètement du chantier sur la chaussée impose un déport de trajectoire mais permet encore le croisement de 2 véhicules poids lourds (6 mètres de largeur de chaussée au minimum), il n'est pas mis en place d'alternat. (cf fiches CF12 ou CF13 du volume 1 du manuel du chef de chantier)

Article 1

Les prescriptions suivantes s'appliquent :

- À compter du 16/07/2018 jusqu'au 27/07/2018, sur la RD 51G du PR 5+0359 au PR 6+0030 (Longechenal et Mottier) situés hors agglomération, la circulation est alternée par feux la journée.

Dès lors que l'empiètement du chantier induit une largeur de chaussée inférieure à 6 mètres, la circulation s'effectue par voie unique à sens alterné.

Le choix du type d'alternat doit être adapté en permanence à la configuration des lieux et au trafic.

De manière générale, tout alternat de circulation doit être mis en œuvre selon les principes définis dans le guide technique du SETRA volume 4 (édition 2000) relatif aux alternats.

Dès que possible, l'empiètement du chantier doit être ramené à sa largeur minimum afin de rétablir la possibilité de croisement de 2 véhicules poids lourds par suppression de l'alternat. Notamment chaque soir, chaque fin de semaine et de manière générale, en période hors activité du chantier.

En phase d'activité du chantier, l'alternat peut être réglé au choix, soit manuellement par piquets K10 (uniquement de jour), soit par feux type KR11(j ou v) ou soit par panneaux B15 / C18 (cf fiches CF22, CF23 ou CF24 du volume 1 du manuel du chef de chantier). La vitesse est systématiquement limitée à 50 km/h dès lors qu'un alternat de circulation est en place. (cf art 126-A de l'IISR)

L'interdiction de dépasser est également instaurée (sur les sections sur lesquelles le dépassement est normalement autorisé)

Article 2

La signalisation réglementaire sera conforme aux dispositions de l'Instruction Interministérielle sur la signalisation routière.

Elle est à la charge financière et sous la responsabilité du Maître d'Ouvrage pendant toute la durée du chantier.

Elle est fournie, mise en place, remplacée et déposée, surveillée et maintenue par l'entreprise désignée par le Maître d'Ouvrage ou ses services.

Elle est sous contrôle de l'autorité détentrice du pouvoir de police de la circulation représentée par la direction territorialement compétente.

Le responsable de cette signalisation, Madame Margaux Bablet est joignable au : 04/76/75/92/56

Article 3

Le Directeur général des services du département de l'Isère, Le Commandant du groupement de Gendarmerie de l'Isère, Le demandeur,

Sont chargés, chacun en ce qui le concerne, de l'application du présent arrêté dont copie sera transmise aux services destinataires suivants :

Les communes impactées par la restriction Longechenal et Mottier

Conformément à l'article R 102 du Code des Tribunaux Administratifs, le présent arrêté pourra faire l'objet d'un recours contentieux devant le tribunal administratif compétent, dans un délai de deux mois à compter de sa date de notification ou de publication.

Conformément aux dispositions de la loi 78-17 du 06/01/1978 relative à l'informatique, aux fichiers et aux libertés, le bénéficiaire est informé qu'il dispose d'un droit d'accès et de rectification qu'il peut exercer, pour les informations le concernant, auprès de la collectivité signataire du présent document.

Chantiers fixes

CF22

Alternat avec sens prioritaire

Circulation alternée
Route à 2 voies

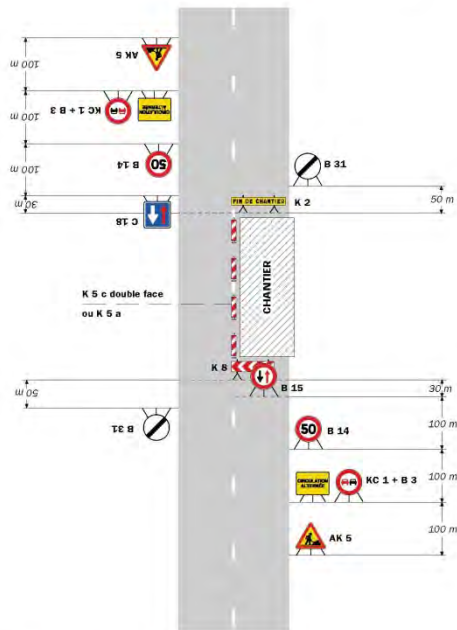

Remarque(s) :

- Dispositif à n'utiliser qu'en cas de bonne visibilité réciproque et faible trafic.
- Cf. Signalisation temporaire - Les alternats.

Routes bidirectionnelles - Édition 2000

51

CF23

Chantiers fixes

Alternat par piquets K 10

Circulation alternée
Route à 2 voies

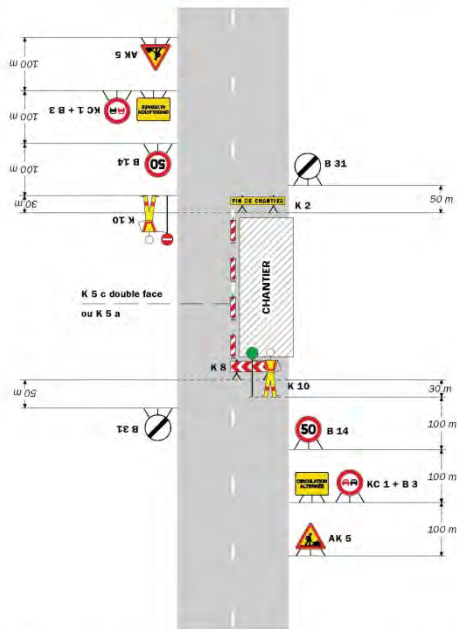

Remarque(s) :

- Dispositif applicable uniquement de jour et sous certaines conditions : Cf. Signalisation temporaire - Les alternats.
- Un panneau B 14 de limitation de vitesse à 70 km/h peut éventuellement être intercalé entre les panneaux AK 5 et KC 1.

52

Signalisation temporaire - SETRA

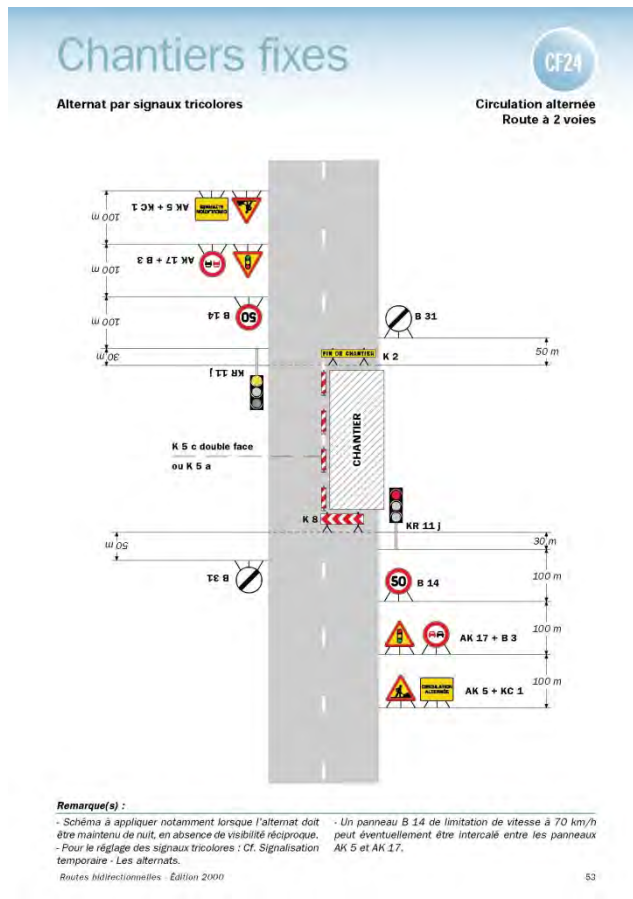

Réglementation de la circulation sur la RD 73 du PR 39+0620 au PR 39+0645 (Penol) situés hors agglomération

Arrêté N°2018-30261 du 10/07/2018

LE PRESIDENT DU DEPARTEMENT DE L'ISERE

Vu la demande en date du 10/07/2018 de Serpollet Dauphiné

Vu le Code général des collectivités territoriales et notamment les articles L. 3221-4 et L. 3221-5

Vu le Code de la route et notamment l'article R. 411-8

Vu le Code de la voirie routière

Vu la loi n° 82-213 du 2 mars 1982 relative aux droits et libertés des Communes, des Départements et des Régions, modifiée et complétée par la loi n° 82-623 du 22 juillet 1982, la loi n° 83-8 du 7 janvier 1983 et la loi n° 2004-809 du 13 août 2004 sur les libertés et responsabilités locales ;

Vu l'Instruction interministérielle sur la signalisation routière et notamment le livre 1, 4ème partie, signalisation de prescription

Vu l'arrêté du 24 novembre 1967 modifié relatif à la signalisation des routes et autoroutes et l'instruction interministérielle modifiée portant sur le même objet

Vu l'arrêté 2015-256 du 4 février 2015 portant règlement de voirie départemental

Vu l'arrêté du Président du Département n°2018-4094 du 30/04/2018 portant délégation de signature

Vu l'arrêté portant autorisation de voirie n°2017-5019 en date du 19/06/2017

Considérant que les travaux de reprise de tranchée et d'accotement nécessitent de réglementer la circulation selon les dispositions indiquées dans les articles suivants, afin

d'assurer la sécurité des usagers et des personnels travaillant sur le chantier réalisé par l'entreprise Serpollet Dauphiné

Arrête:

Préambule:

Le choix du (des) mode(s) d'exploitation du chantier est, normalement, préalablement déterminé par le Maître d'Oeuvre des travaux. Le(s) mode(s) d'exploitation du chantier est (sont) proposé(s) par l'entreprise chargée de réaliser les travaux à l'autorité détentrice du pouvoir de police de la circulation. Les modes d'exploitation du chantier, conformes au volume 6 du guide technique du SETRA relatif au choix d'un mode d'exploitation (édition 2002), pouvant être appliqués sont :

- Chantier sur accotement
- Fort empiètement sur la chaussée
- Alternat de circulation

Le chantier peut être « fixe » ou « mobile » selon son mode de réalisation conformément aux articles 130.B.1 et 131 de la 8ème partie de l'Instruction Interministérielle sur la Signalisation Routière.

Lorsque l'empiètement du chantier sur la chaussée impose un déport de trajectoire mais permet encore le croisement de 2 véhicules poids lourds (6 mètres de largeur de chaussée au minimum), il n'est pas mis en place d'alternat. (cf fiches CF12 ou CF13 du volume 1 du manuel du chef de chantier)

Article 1

Les prescriptions suivantes s'appliquent :

- À compter du 11/07/2018 jusqu'au 13/07/2018, sur RD 73 du PR 39+0536 au PR 39+0640 (Penol) situés hors agglomération, la circulation est alternée par feux la journée.

Dès lors que l'empiètement du chantier induit une largeur de chaussée inférieure à 6 mètres, la circulation s'effectue par voie unique à sens alterné.

Le choix du type d'alternat doit être adapté en permanence à la configuration des lieux et au trafic.

De manière générale, tout alternat de circulation doit être mis en œuvre selon les principes définis dans le guide technique du SETRA volume 4 (édition 2000) relatif aux alternats.

Dès que possible, l'empiètement du chantier doit être ramené à sa largeur minimum afin de rétablir la possibilité de croisement de 2 véhicules poids lourds par suppression de l'alternat. Notamment chaque soir, chaque fin de semaine et de manière générale, en période hors activité du chantier.

En phase d'activité du chantier, l'alternat peut être réglé au choix, soit manuellement par piquets K10 (uniquement de jour), soit par feux type KR11(j ou v) ou soit par panneaux B15 / C18 (cf fiches CF22, CF23 ou CF24 du volume 1 du manuel du chef de chantier). La vitesse est systématiquement limitée à 50 km/h dès lors qu'un alternat de circulation est en place. (cf art 126-A de l'IISR)

L'interdiction de dépasser est également instaurée (sur les sections sur lesquelles le dépassement est normalement autorisé)

Article 2

La signalisation réglementaire sera conforme aux dispositions de l'Instruction Interministérielle sur la signalisation routière.

Elle est à la charge financière et sous la responsabilité du Maître d'Ouvrage pendant toute la durée du chantier.

Elle est fournie, mise en place, remplacée et déposée, surveillée et maintenue par l'entreprise désignée par le Maître d'Ouvrage ou ses services.

Elle est sous contrôle de l'autorité détentrice du pouvoir de police de la circulation représentée par la direction territorialement compétente.

Le responsable de cette signalisation, Monsieur Barbier Alain est joignable au : 06/15/64/26/99

Article 3

Le Directeur général des services du département de l'Isère, Le Commandant du groupement de Gendarmerie de l'Isère, Le demandeur,

Sont chargés, chacun en ce qui le concerne, de l'application du présent arrêté dont copie sera transmise aux services destinataires suivants :

La commune impactée par la restriction Penol

Conformément à l'article R 102 du Code des Tribunaux Administratifs, le présent arrêté pourra faire l'objet d'un recours contentieux devant le tribunal administratif compétent, dans un délai de deux mois à compter de sa date de notification ou de publication.

Conformément aux dispositions de la loi 78-17 du 06/01/1978 relative à l'informatique, aux fichiers et aux libertés, le bénéficiaire est informé qu'il dispose d'un droit d'accès et de rectification qu'il peut exercer, pour les informations le concernant, auprès de la collectivité signataire du présent document.

Chantiers fixes

CF22

Alternat avec sens prioritaire

Circulation alternée
Route à 2 voies

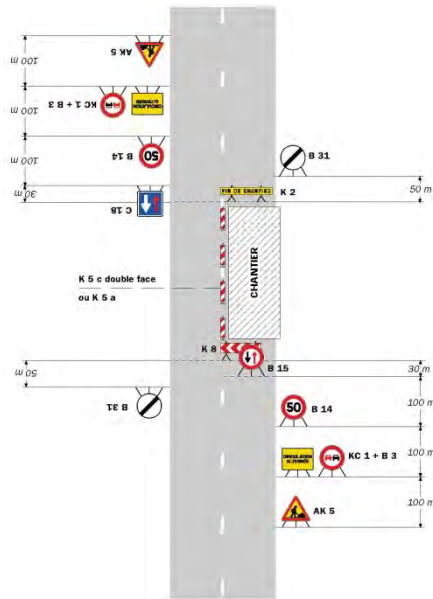

Remarque(s) :

- Dispositif à n'utiliser qu'en cas de bonne visibilité réciproque et faible trafic.
- Cf. Signalisation temporaire - Les alternats.

Routes à double sens - Edition 2000

51

Chantiers fixes

Alternat par piquets K 10

Circulation alternée
Route à 2 voies

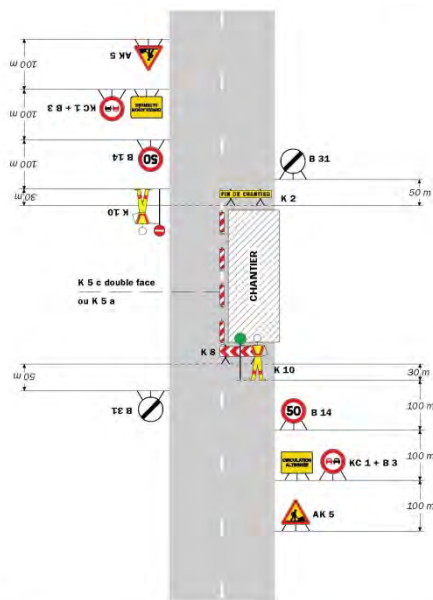

Remarque(s) :

- Dispositif applicable uniquement de jour et sous certaines conditions : Cf. Signalisation temporaire - Les alternats.
- Un panneau B 14 de limitation de vitesse à 70 km/h peut éventuellement être intercalé entre les panneaux AK 5 et K 1.

52

Signalisation temporaire - SETRA

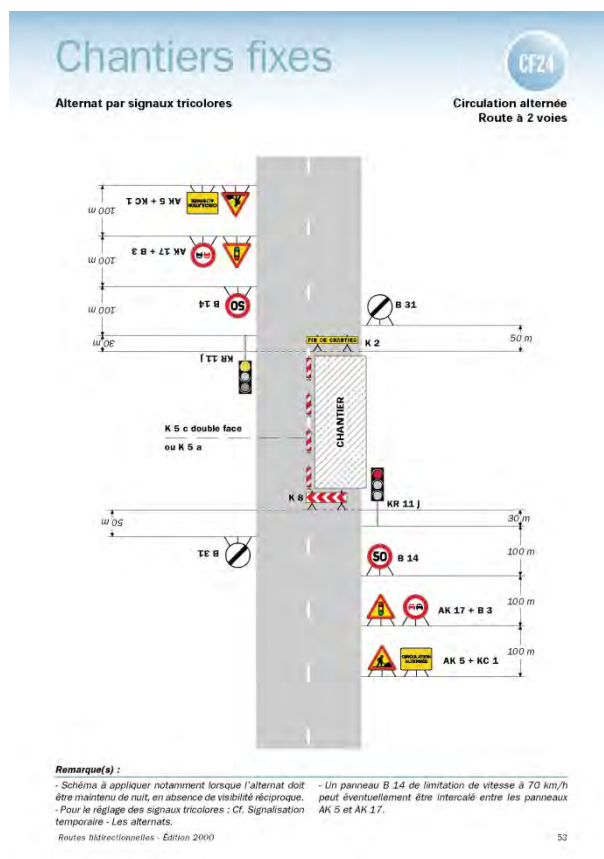

Réglementation de la circulation sur la RD 73 du PR 34+0097 au PR 37+0205 (La Côte-Saint-André et Balbins) situés hors agglomération et la RD 411 du PRO au PR 0+0696 (Balbins) situés hors agglomération

Arrêté N°2018-30266 du 10/07/2018

LE PRESIDENT DU DEPARTEMENT DE L'ISERE

Vu la demande en date du 10/07/2018 de SIORAT Isère pour le compte du Département de l'Isère

Vu le Code général des collectivités territoriales et notamment les articles L. 3221-4 et L. 3221-5

Vu le Code de la route et notamment l'article R. 411-8

Vu le Code de la voirie routière

Vu la loi n° 82-213 du 2 mars 1982 relative aux droits et libertés des Communes, des Départements et des Régions, modifiée et complétée par la loi n° 82-623 du 22 juillet 1982, la loi n° 83-8 du 7 janvier 1983 et la loi n° 2004-809 du 13 août 2004 sur les libertés et responsabilités locales ;

Vu l'Instruction interministérielle sur la signalisation routière et notamment le livre 1, 4ème partie, signalisation de prescription

VU l'arrêté du 24 novembre 1967 modifié relatif à la signalisation des routes et autoroutes et l'instruction interministérielle modifiée portant sur le même objet

Vu l'arrêté 2015-256 du 4 février 2015 portant règlement de voirie départemental

Vu l'arrêté du Président du Département n°2018-4094 du 30/04/2018 portant délégation de signature

Vu l'arrêté portant autorisation de voirie n°2017-1271 en date du 17/02/2017

Considérant que les travaux de réfection des tranchées THO nécessitent de réglementer la circulation selon les dispositions indiquées dans les articles suivants, afin

d'assurer la sécurité des usagers et des personnels travaillant sur le chantier réalisé par l'entreprise SIORAT Isère pour le compte du Département de l'Isère

Arrête:

Préambule :

Le choix du (des) mode(s) d'exploitation du chantier est, normalement, préalablement déterminé par le Maître d'Oeuvre des travaux. Le(s) mode(s) d'exploitation du chantier est (sont) proposé(s) par l'entreprise chargée de réaliser les travaux à l'autorité détentrice du pouvoir de police de la circulation. Les modes d'exploitation du chantier, conformes au volume 6 du guide technique du SETRA relatif au choix d'un mode d'exploitation (édition 2002), pouvant être appliqués sont :

- Chantier sur accotement
- Fort empiètement sur la chaussée
- Alternat de circulation

Le chantier peut être « fixe » ou « mobile » selon son mode de réalisation conformément aux articles 130.B.1 et 131 de la 8ème partie de l'Instruction Interministérielle sur la Signalisation Routière.

Lorsque l'empiètement du chantier sur la chaussée impose un déport de trajectoire mais permet encore le croisement de 2 véhicules poids lourds (6 mètres de largeur de chaussée au minimum), il n'est pas mis en place d'alternat. (cf fiches CF12 ou CF13 du volume 1 du manuel du chef de chantier)

Il faudra toutefois veiller, lors de la mise en place de la circulation alternée par feux tricolores ou manuellement et au basculement de circulation sur la chaussée opposée, à garder le gabarit nécessaire au passage des transports exceptionnels, à savoir : catégorie 3, classe C, longueur 45m, largeur 6m, hauteur 6m, tonnage 120t.

Article 1

Les prescriptions suivantes s'appliquent :

- À compter du 30/07/2018 jusqu'au 03/08/2018, sur la RD 73 du PR 34+0097 au PR 37+0205 (La Côte-Saint-André et Balbins) situés hors agglomération et la RD 411 du PR 0 au PR 0+0696 (Balbins) situés hors agglomération, la circulation est alternée par feux la journée.

Dès lors que l'empiètement du chantier induit une largeur de chaussée inférieure à 6 mètres, la circulation s'effectue par voie unique à sens alterné.

Le choix du type d'alternat doit être adapté en permanence à la configuration des lieux et au trafic.

De manière générale, tout alternat de circulation doit être mis en œuvre selon les principes définis dans le guide technique du SETRA volume 4 (édition 2000) relatif aux alternats.

Dès que possible, l'empiètement du chantier doit être ramené à sa largeur minimum afin de rétablir la possibilité de croisement de 2 véhicules poids lourds par suppression de l'alternat. Notamment chaque soir, chaque fin de semaine et de manière générale, en période hors activité du chantier.

En phase d'activité du chantier, l'alternat peut être réglé au choix, soit manuellement par piquets K10 (uniquement de jour), soit par feux type KR11(j ou v) ou soit par panneaux B15 / C18 (cf fiches CF22, CF23 ou CF24 du volume 1 du manuel du chef de chantier).

La vitesse est systématiquement limitée à 50 km/h dès lors qu'un alternat de circulation est en place. (cf art 126-A de l'IISR)

L'interdiction de dépasser est également instaurée (sur les sections sur lesquelles le dépassement est normalement autorisé)

Article 2

La signalisation réglementaire sera conforme aux dispositions de l'Instruction Interministérielle sur la signalisation routière.

Elle est à la charge financière et sous la responsabilité du Maître d'Ouvrage pendant toute la durée du chantier.

Elle est fournie, mise en place, remplacée et déposée, surveillée et maintenue par l'entreprise désignée par le Maître d'Ouvrage ou ses services.

Elle est sous contrôle de l'autorité détentrice du pouvoir de police de la circulation représentée par la direction territorialement compétente.

Le responsable de cette signalisation, Mr DANY Hugo est joignable au : 06.37.99.36.67

Article 3

Le Directeur général des services du département de l'Isère, Le Commandant du groupement de Gendarmerie de l'Isère, Le demandeur,

Sont chargés, chacun en ce qui le concerne, de l'application du présent arrêté dont copie sera transmise aux services destinataires suivants :

Les communes impactées par la restriction La Côte-Saint-André et Balbins

La Direction Régionale de l'Environnement, de l'Aménagement et du Logement (DREAL)

Conformément à l'article R 102 du Code des Tribunaux Administratifs, le présent arrêté pourra faire l'objet d'un recours contentieux devant le tribunal administratif compétent, dans un délai de deux mois à compter de sa date de notification ou de publication.

Conformément aux dispositions de la loi 78-17 du 06/01/1978 relative à l'informatique, aux fichiers et aux libertés, le bénéficiaire est informé qu'il dispose d'un droit d'accès et de rectification qu'il peut exercer, pour les informations le concernant, auprès de la collectivité signataire du présent document.

Chantiers fixes

CF22

Alternat avec sens prioritaire

Circulation alternée
Route à 2 voies

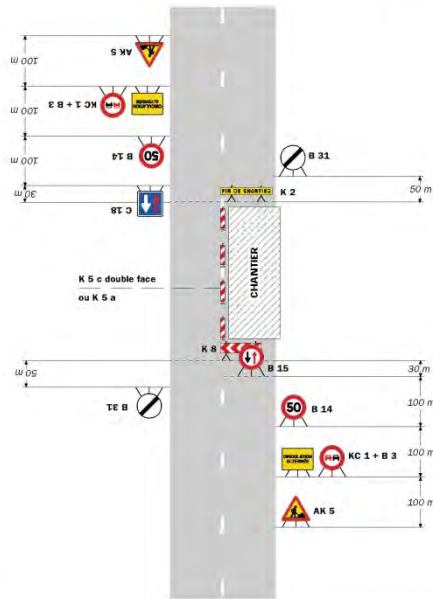

Remarque(s) :

- Dispositif à n'utiliser qu'en cas de bonne visibilité réciproque et faible trafic.
- Cf. Signalisation temporaire - Les alternats.

Routes à double sens - Edition 2000

51

Chantiers fixes

Alternat par piquets K 10

Circulation alternée
Route à 2 voies

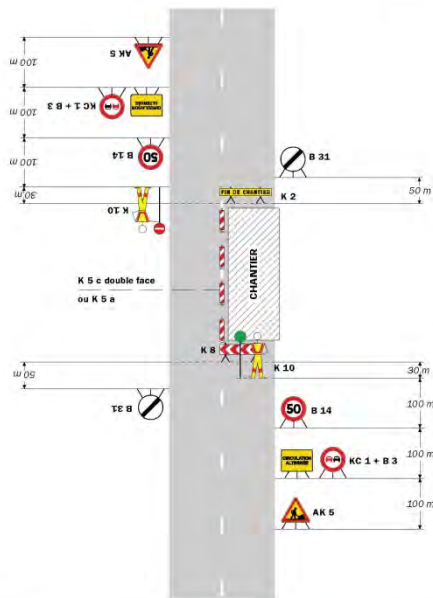

Remarque(s) :

- Dispositif applicable uniquement de jour et sous certaines conditions : Cf. Signalisation temporaire - Les alternats.
- Un panneau B 14 de limitation de vitesse à 70 km/h peut éventuellement être intercalé entre les panneaux AK 5 et K 10.

52

Signalisation temporaire - SETRA

Chantiers fixes

CF24

Alternat par signaux tricolores

Circulation alternée
Route à 2 voies

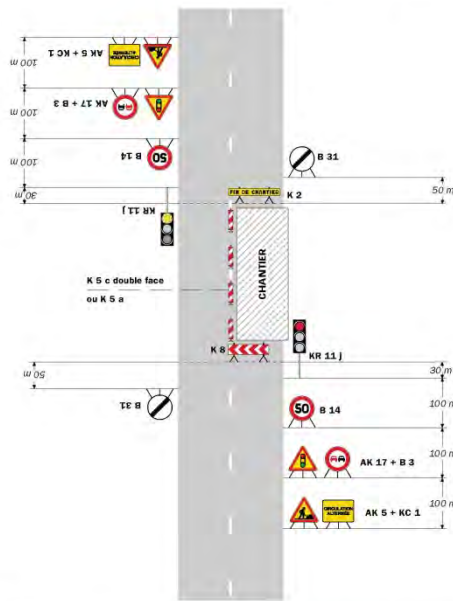

Remarque(s) :

- Schéma à appliquer notamment lorsque l'alternat doit être maintenu de nuit, en absence de visibilité réciproque.
- Pour le réglage des signaux tricolores : Cf. Signalisation temporaire - Les alternats.
- Un panneau B 14 de limitation de vitesse à 70 km/h peut éventuellement être intercalé entre les panneaux AK 5 et AK 17.

Routes bitréciprocales - Édition 2000

53

CF27

Chantiers fixes

Circulation alternée
Au droit du carrefour

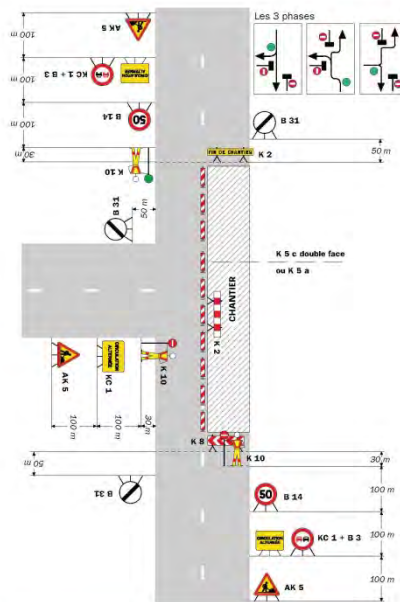

Remarque(s) :

58

Signalisation temporaire - SETRA

**

Prorogation de l'arrêté 2018-30157 portant réglementation de la circulation sur la RD 73 du PR 43+0556 au PR 47+0200 (Pajay et Beaufort) situés hors agglomération

Arrêté N°2018-30284 du 11/07/2018

LE PRESIDENT DU DEPARTEMENT DE L'ISERE

Vu l'arrêté du Président du Département n°2018-4094 du 30/04/2018 portant délégation de signature

Vu l'arrêté n°2018-30157 en date du 29/06/2018,

Vu le Code général des collectivités territoriales et notamment les articles L. 3221-4 et L. 3221-5

Considérant que les travaux de GC pour la THO nécessitent de réglementer la circulation selon les dispositions indiquées dans les articles suivants, afin d'assurer la sécurité des usagers et des personnels travaillant sur le chantier réalisé par l'entreprise Omexom pour le compte du Département de l'Isère.

Arrête:

Article 1

Les dispositions de l'arrêté 2018-30157 du 29/06/2018, portant réglementation de la circulation RD 73 du PR 43+0556 au PR 47+0200 (Pajay et Beaufort) situés hors agglomération, sont prorogées jusqu'au 27/07/2018.

Article 2

Le Directeur général des services du département de l'Isère, Le Commandant du groupement de Gendarmerie de l'Isère, Le demandeur,

Sont chargés, chacun en ce qui le concerne, de l'application du présent arrêté.

DIFFUSION:

Monsieur Anthony Delmond (Omexom)

Monsieur Jacques Bordet (Département de l'Isère)

Conformément à l'article R 102 du Code des Tribunaux Administratifs, le présent arrêté pourra faire l'objet d'un recours contentieux devant le tribunal administratif compétent, dans un délai de deux mois à compter de sa date de notification ou de publication.

Conformément aux dispositions de la loi 78-17 du 06/01/1978 relative à l'informatique, aux fichiers et aux libertés, le bénéficiaire est informé qu'il dispose d'un droit d'accès et de rectification qu'il peut exercer, pour les informations le concernant, auprès de la collectivité signataire du présent document.

Chantiers fixes

CF22

Alternat avec sens prioritaire

Circulation alternée
Route à 2 voies

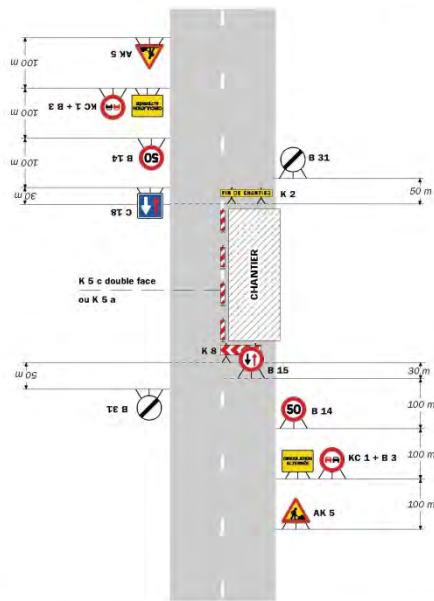

Remarque(s) :

- Dispositif à n'utiliser qu'en cas de bonne visibilité réciproque et faible trafic.
- Cf. Signalisation temporaire - Les alternats.

Routes bidirectionnelles - Edition 2000

51

CF23

Chantiers fixes

Alternat par piquets K 10

Circulation alternée
Route à 2 voies

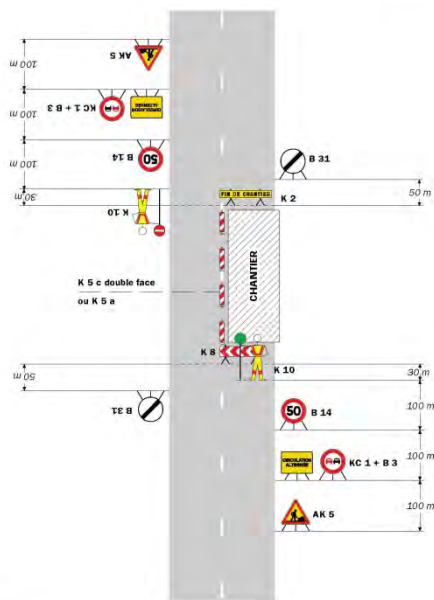

Remarque(s) :

- Dispositif applicable uniquement de jour et sous certaines conditions : Cf. Signalisation temporaire - Les alternats.
- Un panneau B 14 de limitation de vitesse à 70 km/h peut éventuellement être intercalé entre les panneaux AK 5 et KC 1.

52

Signalisation temporaire - SETRA

Chantiers fixes

CF24

Alternat par signaux tricolores

Circulation alternée
Route à 2 voies

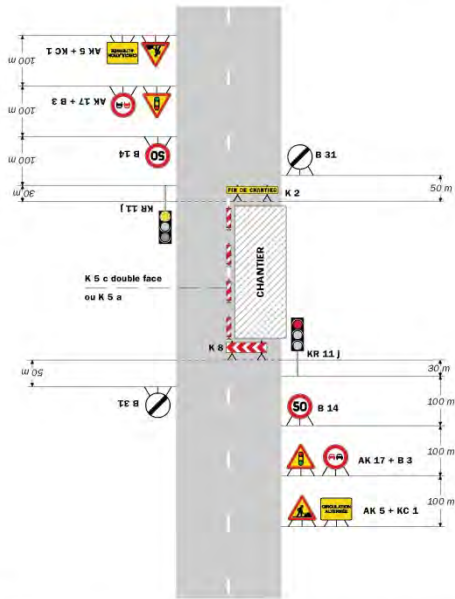

Remarque(s) :

- Schéma à appliquer notamment lorsque l'alternat doit être maintenu de nuit, en absence de visibilité réciproque.
- Pour le réglage des signaux tricolores : Cf. Signalisation temporaire - Les alternats.
- Un panneau B 14 de limitation de vitesse à 70 km/h peut éventuellement être intercalé entre les panneaux AK 5 et AK 17.

Routes bitrécitables - Edition 2000

53

CF27

Chantiers fixes

Circulation alternée
Au droit du carrefour

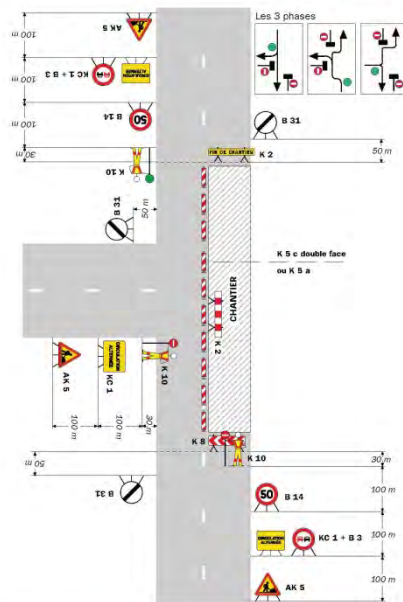

Remarque(s) :

58

Signalisation temporaire - SETRA

**

Prorogation de l'arrêté 2018-30164 portant réglementation de la circulation sur la RD 519 du PR 24+0753 au PR 27+0741 (Pajay, Penol et Beaufort) situés hors agglomération

Arrêté N°2018-30286 du 11/07/2018

LE PRESIDENT DU DEPARTEMENT DE L'ISERE

Vu le Code général des collectivités territoriales et notamment les articles L. 3221-4 et L. 3221-5

Vu l'arrêté du Président du Département n°2018-4094 du 30/04/2018 portant délégation de signature

Vu l'arrêté n°2018-30164 en date du 29/06/2018

Considérant que les travaux de GC pour la THO nécessitent de réglementer la circulation selon les dispositions indiquées dans les articles suivants, afin d'assurer la sécurité des usagers et des personnels travaillant sur le chantier réalisé par l'entreprise Omexom pour le compte du Département de l'Isère.

Arrête:

Article 1

Les dispositions de l'arrêté 2018-30164 du 29/06/2018, portant réglementation de la circulation sur la RD 519 du PR 24+0753 au PR 27+0741 (Pajay, Penol et Beaufort) situés hors agglomération, sont prorogées jusqu'au 27/07/2018.

Article 2

Le Directeur général des services du département de l'Isère, Le Commandant du groupement de Gendarmerie de l'Isère, Le demandeur,

Sont chargés, chacun en ce qui le concerne, de l'application du présent arrêté.

DIFFUSION:

Monsieur Anthony Delmond (Omexom)

Monsieur Jacques Bordet (Département de l'Isère)

Conformément à l'article R 102 du Code des Tribunaux Administratifs, le présent arrêté pourra faire l'objet d'un recours contentieux devant le tribunal administratif compétent, dans un délai de deux mois à compter de sa date de notification ou de publication.

Conformément aux dispositions de la loi 78-17 du 06/01/1978 relative à l'informatique, aux fichiers et aux libertés, le bénéficiaire est informé qu'il dispose d'un droit d'accès et de rectification qu'il peut exercer, pour les informations le concernant, auprès de la collectivité signataire du présent document.

Chantiers fixes

CF22

Alternat avec sens prioritaire

Circulation alternée
Route à 2 voies

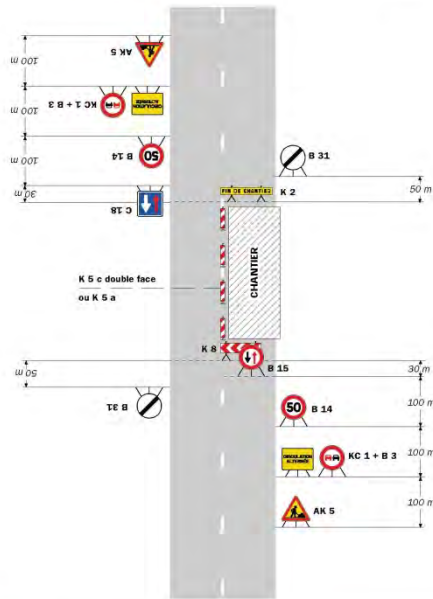

Remarque(s) :

- Dispositif à n'utiliser qu'en cas de bonne visibilité réciproque et faible trafic.
- Cf. Signalisation temporaire - Les alternats.

Routes Mixtes/centrales - Edition 2000

51

Chantiers fixes

Alternat par piquets K 10

Circulation alternée
Route à 2 voies

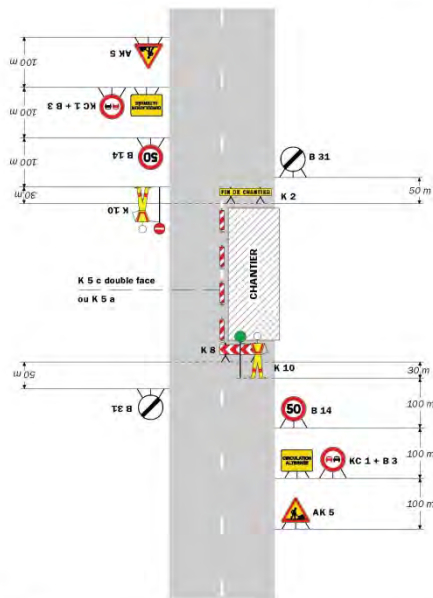

Remarque(s) :

- Dispositif applicable uniquement de jour et sous certaines conditions : Cf. Signalisation temporaire - Les alternats.
- Un panneau B 14 de limitation de vitesse à 70 km/h peut éventuellement être intercalé entre les panneaux AK 5 et K 2.

52

Signalisation temporaire - SETRA

Chantiers fixes

CF24

Alternat par signaux tricolores

Circulation alternée
Route à 2 voies

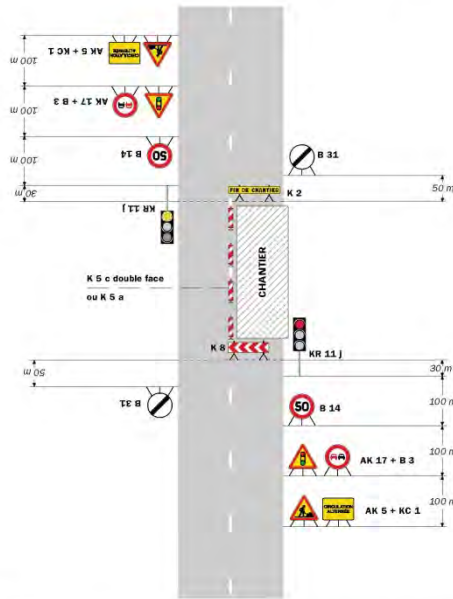

Remarque(s) :

- Schéma à appliquer notamment lorsque l'alternat doit être maintenu de nuit, en absence de visibilité réciproque.
- Pour le réglage des signaux tricolores : Cf. Signalisation temporaire - Les alternats.
- Un panneau B 14 de limitation de vitesse à 70 km/h peut éventuellement être intercalé entre les panneaux AK 5 et AK 17.

Routes bitrécitables - Edition 2000

53

CF27

Chantiers fixes

Circulation alternée
Au droit du carrefour

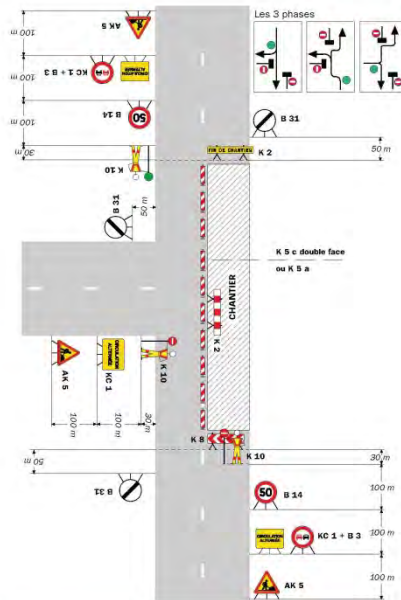

Remarque(s) :

58

Signalisation temporaire - SETRA

**

Réglementation de la circulation sur la RD 73 du PR 38+0654 au PR 42+0282 (Pajay et Penol) situés hors agglomération

Arrêté N°2018-30289 du 12/07/2018

LE PRESIDENT DU DEPARTEMENT DE L'ISERE

Vu le Code général des collectivités territoriales et notamment les articles L. 3221-4 et L. 3221-5

Vu le Code de la route et notamment l'article R. 411-8

Vu le Code de la voirie routière

Vu la loi n° 82-213 du 2 mars 1982 relative aux droits et libertés des Communes, des Départements et des Régions, modifiée et complétée par la loi n° 82-623 du 22 juillet 1982, la loi n° 83-8 du 7 janvier 1983 et la loi n° 2004-809 du 13 août 2004 sur les libertés et responsabilités locales ;

Vu l'Instruction interministérielle sur la signalisation routière et notamment le livre 1, 4ème partie, signalisation de prescription

VU l'arrêté du 24 novembre 1967 modifié relatif à la signalisation des routes et autoroutes et l'instruction interministérielle modifiée portant sur le même objet

Vu l'arrêté 2015-256 du 4 février 2015 portant règlement de voirie départemental

Vu l'arrêté du Président du Département n°2018-4094 du 30/04/2018 portant délégation de signature

Vu l'arrêté portant autorisation de voirie n°2017-1271 en date du 17/02/2017

Vu la demande en date du 11/07/2018 de Omexom pour le compte du Département de l'Isère

Considérant que les travaux de GC pour la THO nécessitent de réglementer la circulation selon les dispositions indiquées dans les articles suivants, afin d'assurer la sécurité des usagers et des personnels travaillant sur le chantier réalisé par l'entreprise Omexom pour le compte du Département de l'Isère.

Arrête:

Préambule:

Le choix du (des) mode(s) d'exploitation du chantier est, normalement, préalablement déterminé par le Maître d'Oeuvre des travaux.

Le(s) mode(s) d'exploitation du chantier est (sont) proposé(s) par l'entreprise chargée de réaliser les travaux à l'autorité détentrice du pouvoir de police de la circulation. Les modes d'exploitation du chantier, conformes au volume 6 du guide technique du SETRA relatif au choix d'un mode d'exploitation (édition 2002), pouvant être appliqués sont :

- Chantier sur accotement
- Fort empiètement sur la chaussée
- Alternat de circulation

Le chantier peut être « fixe » ou « mobile » selon son mode de réalisation conformément aux articles 130.B.1 et 131 de la 8ème partie de l'Instruction Interministérielle sur la Signalisation Routière.

Lorsque l'empiètement du chantier sur la chaussée impose un déport de trajectoire mais permet encore le croisement de 2 véhicules poids lourds (6 mètres de largeur de chaussée au minimum), il n'est pas mis en place d'alternat. (cf fiches CF12 ou CF13 du volume 1 du manuel du chef de chantier)

Article 1

Les prescriptions suivantes s'appliquent :

- À compter du 16/07/2018 jusqu'au 27/07/2018, sur la RD 73 du PR 38+0654 au PR 42+0282 (Pajay et Penol) situés hors agglomération, la circulation est alternée par feux la journée.

Dès lors que l'empiétement du chantier induit une largeur de chaussée inférieure à 6 mètres, la circulation s'effectue par voie unique à sens alterné.

Le choix du type d'alternat doit être adapté en permanence à la configuration des lieux et au trafic.

De manière générale, tout alternat de circulation doit être mis en œuvre selon les principes définis dans le guide technique du SETRA volume 4 (édition 2000) relatif aux alternats.

Dès que possible, l'empiétement du chantier doit être ramené à sa largeur minimum afin de rétablir la possibilité de croisement de 2 véhicules poids lourds par suppression de l'alternat. Notamment chaque soir, chaque fin de semaine et de manière générale, en période hors activité du chantier.

En phase d'activité du chantier, l'alternat peut être réglé au choix, soit manuellement par piquets K10 (uniquement de jour), soit par feux type KR11(j ou v) ou soit par panneaux B15 / C18 (cf fiches CF22, CF23 ou CF24 du volume 1 du manuel du chef de chantier). La vitesse est systématiquement limitée à 50 km/h dès lors qu'un alternat de circulation est en place. (cf art 126-A de l'IISR)

L'interdiction de dépasser est également instaurée (sur les sections sur lesquelles le dépassement est normalement autorisé)

Il faudra toutefois veiller, lors de la mise en place de la circulation alternée par feux tricolores ou manuellement et au basculement de circulation sur la chaussée opposée, à garder le gabarit nécessaire au passage des transports exceptionnels, à savoir : catégorie 3, classe C, longueur 45m, largeur 6m, hauteur 6m, tonnage 120t.

Article 2

La signalisation réglementaire sera conforme aux dispositions de l'Instruction Interministérielle sur la signalisation routière.

Elle est à la charge financière et sous la responsabilité du Maître d'Ouvrage pendant toute la durée du chantier.

Elle est fournie, mise en place, remplacée et déposée, surveillée et maintenue par l'entreprise désignée par le Maître d'Ouvrage ou ses services.

Elle est sous contrôle de l'autorité détentrice du pouvoir de police de la circulation représentée par la direction territorialement compétente.

Le responsable de cette signalisation, Mr DELMOND Anthony est joignable au : 06.06.85.76.04

Article 3

Le Directeur général des services du département de l'Isère, Le Commandant du groupement de Gendarmerie de l'Isère, Le demandeur,

Sont chargés, chacun en ce qui le concerne, de l'application du présent arrêté dont copie sera transmise aux services destinataires suivants :

Les communes impactées par la restriction Pajay et Penol

La Direction Régionale de l'Environnement, de l'Aménagement et du Logement (DREAL)

Conformément à l'article R 102 du Code des Tribunaux Administratifs, le présent arrêté pourra faire l'objet d'un recours contentieux devant le tribunal administratif compétent, dans un délai de deux mois à compter de sa date de notification ou de publication.

Conformément aux dispositions de la loi 78-17 du 06/01/1978 relative à l'informatique, aux fichiers et aux libertés, le bénéficiaire est informé qu'il dispose d'un droit d'accès et de rectification qu'il peut exercer, pour les informations le concernant, auprès de la collectivité signataire du présent document.

Chantiers fixes

CF22

Alternat avec sens prioritaire

Circulation alternée
Route à 2 voies

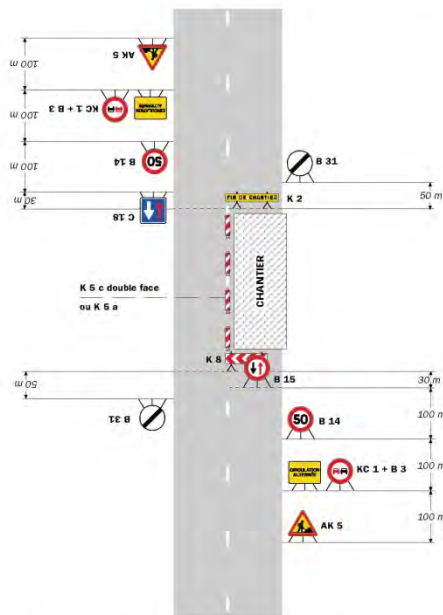

Remarque(s) :
 - Dispositif à n'utiliser qu'en cas de bonne visibilité réciproque et faible trafic.
 - Cf. Signalisation temporaire - Les alternats.

Routes bidirectionnelles - Edition 2000

51

Chantiers fixes

Alternat par piquets K 10

Circulation alternée
Route à 2 voies

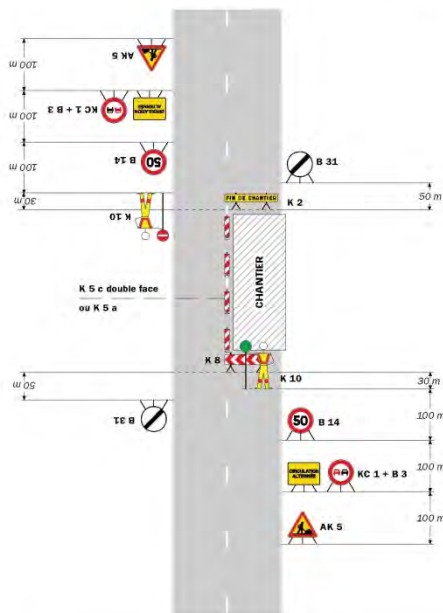

Remarque(s) :
 - Dispositif applicable uniquement de jour et sous certaines conditions : Cf. Signalisation temporaire - Les alternats.
 - Un panneau B 14 de limitation de vitesse à 70 km/h peut éventuellement être intercalé entre les panneaux AK 5 et KC 1.

52

Signalisation temporaire - SETRA

Chantiers fixes

CF24

Alternat par signaux tricolores

Circulation alternée
Route à 2 voies

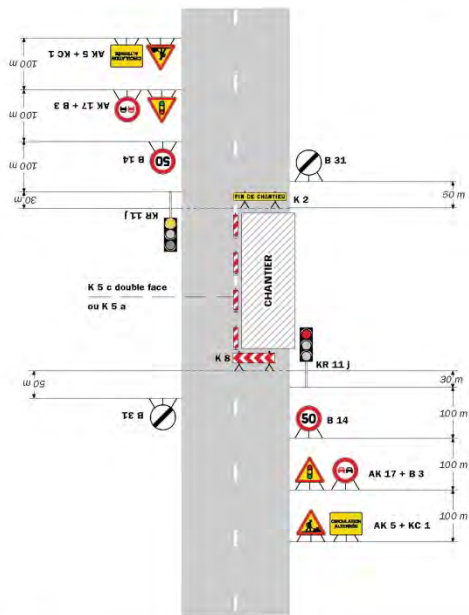

Remarque(s) :

- Schéma à appliquer notamment lorsque l'alternat doit être maintenu de nuit, en absence de visibilité réciproque.
- Pour le réglage des signaux tricolores - Cf. Signalisation temporaire - Les alternats.
- Un panneau B 14 de limitation de vitesse à 70 km/h peut éventuellement être intercalé entre les panneaux AK 5 et AK 17.

Routes bidirectionnelles - Edition 2000

53

Chantiers fixes

CF27

Circulation alternée
Au droit du carrefour

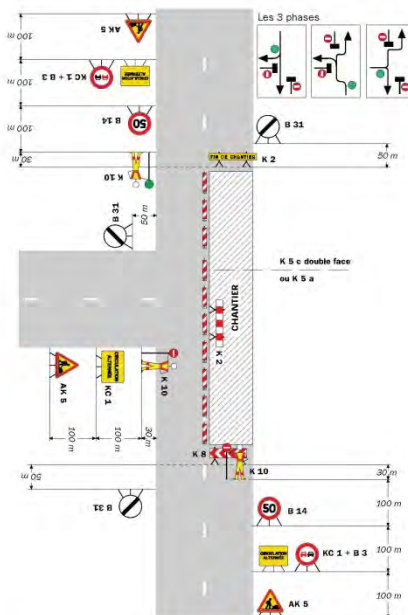

Remarque(s) :

58

Signalisation temporaire - SETRA

**

Réglementation de la circulation sur la RD 519 du PR 24+0700 au PR 24+0850 (Beaufort) situés hors agglomération et sur la RD 73 du PR 46+0800 au PR 46+0932 (Pajay) situés hors agglomération

Arrêté N°2018-30291 du 12/07/2018

LE PRESIDENT DU DEPARTEMENT DE L'ISERE

Vu la demande en date du 12/07/2018 de SIORAT Isère pour le compte du Département de l'Isère

Vu le Code général des collectivités territoriales et notamment les articles L. 3221-4 et L. 3221-5

Vu le Code de la route et notamment l'article R. 411-8

Vu le Code de la voirie routière

Vu la loi n° 82-213 du 2 mars 1982 relative aux droits et libertés des Communes, des Départements et des Régions, modifiée et complétée par la loi n° 82-623 du 22 juillet 1982, la loi n° 83-8 du 7 janvier 1983 et la loi n° 2004-809 du 13 août 2004 sur les libertés et responsabilités locales ;

Vu l'Instruction interministérielle sur la signalisation routière et notamment le livre 1, 4ème partie, signalisation de prescription

VU l'arrêté du 24 novembre 1967 modifié relatif à la signalisation des routes et autoroutes et l'instruction interministérielle modifiée portant sur le même objet

Vu l'arrêté 2015-256 du 4 février 2015 portant règlement de voirie départemental

Vu l'arrêté du Président du Département n°2018-4094 du 30/04/2018 portant délégation de signature

Vu l'arrêté portant autorisation de voirie n°2017-1271 en date du 17/02/2017

Considérant que les travaux de réfection des tranchées **THO** nécessitent de réglementer la circulation selon les dispositions indiquées dans les articles suivants, afin d'assurer la sécurité des usagers et des personnels travaillant sur le chantier réalisé par l'entreprise SIORAT Isère pour le compte du Département de l'Isère

Arrête:

Préambule:

Le choix du (des) mode(s) d'exploitation du chantier est, normalement, préalablement déterminé par le Maître d'Oeuvre des travaux.

Le(s) mode(s) d'exploitation du chantier est (sont) proposé(s) par l'entreprise chargée de réaliser les travaux à l'autorité détentrice du pouvoir de police de la circulation. Les modes d'exploitation du chantier, conformes au volume 6 du guide technique du SETRA relatif au choix d'un mode d'exploitation (édition 2002), pouvant être appliqués sont :

- Chantier sur accotement
- Fort empiètement sur la chaussée
- Alternat de circulation

Le chantier peut être « fixe » ou « mobile » selon son mode de réalisation conformément aux articles 130.B.1 et 131 de la 8ème partie de l'Instruction Interministérielle sur la Signalisation Routière.

Lorsque l'empiètement du chantier sur la chaussée impose un déport de trajectoire mais permet encore le croisement de 2 véhicules poids lourds (6 mètres de largeur de chaussée au minimum), il n'est pas mis en place d'alternat. (cf fiches CF12 ou CF13 du volume 1 du manuel du chef de chantier)

Article 1

Les prescriptions suivantes s'appliquent :

- À compter du 13/07/2018 jusqu'au 16/07/2018, sur la RD 519 du PR 24+0700 au PR 24+0850 (Beaufort) situés hors agglomération et sur la RD 73 du PR 46+0800 au PR 46+0932 (Pajay) situés hors agglomération, la circulation est alternée par feux la journée.

Dès lors que l'empiétement du chantier induit une largeur de chaussée inférieure à 6 mètres, la circulation s'effectue par voie unique à sens alterné.

Le choix du type d'alternat doit être adapté en permanence à la configuration des lieux et au trafic.

De manière générale, tout alternat de circulation doit être mis en œuvre selon les principes définis dans le guide technique du SETRA volume 4 (édition 2000) relatif aux alternats.

Dès que possible, l'empiétement du chantier doit être ramené à sa largeur minimum afin de rétablir la possibilité de croisement de 2 véhicules poids lourds par suppression de l'alternat. Notamment chaque soir, chaque fin de semaine et de manière générale, en période hors activité du chantier.

En phase d'activité du chantier, l'alternat peut être réglé au choix, soit manuellement par piquets K10 (uniquement de jour), soit par feux type KR11(j ou v) ou soit par panneaux B15 / C18 (cf fiches CF22, CF23 ou CF24 du volume 1 du manuel du chef de chantier). La vitesse est systématiquement limitée à 50 km/h dès lors qu'un alternat de circulation est en place. (cf art 126-A de l'IISR)

L'interdiction de dépasser est également instaurée (sur les sections sur lesquelles le dépassement est normalement autorisé)

Il faudra toutefois veiller, lors de la mise en place de la circulation alternée par feux tricolores ou manuellement et au basculement de circulation sur la chaussée opposée, à garder le gabarit nécessaire au passage des transports exceptionnels, à savoir : catégorie 3, classe C, longueur 45m, largeur 6m, hauteur 6m, tonnage 120t.

Article 2

La signalisation réglementaire sera conforme aux dispositions de l'Instruction Interministérielle sur la signalisation routière.

Elle est à la charge financière et sous la responsabilité du Maître d'Ouvrage pendant toute la durée du chantier.

Elle est fournie, mise en place, remplacée et déposée, surveillée et maintenue par l'entreprise désignée par le Maître d'Ouvrage ou ses services.

Elle est sous contrôle de l'autorité détentrice du pouvoir de police de la circulation représentée par la direction territorialement compétente.

Le responsable de cette signalisation, Mr DANY Hugo est joignable au : 06.37.99.36.67

Article 3

Le Directeur général des services du département de l'Isère, Le Commandant du groupement de Gendarmerie de l'Isère, Le demandeur,

Sont chargés, chacun en ce qui le concerne, de l'application du présent arrêté dont copie sera transmise aux services destinataires suivants :

Les communes impactées par la restriction Beaufort et Pajay

La Direction Régionale de l'Environnement, de l'Aménagement et du Logement (DREAL)

Conformément à l'article R 102 du Code des Tribunaux Administratifs, le présent arrêté pourra faire l'objet d'un recours contentieux devant le tribunal administratif compétent, dans un délai de deux mois à compter de sa date de notification ou de publication.

Conformément aux dispositions de la loi 78-17 du 06/01/1978 relative à l'informatique, aux fichiers et aux libertés, le bénéficiaire est informé qu'il dispose d'un droit d'accès et de rectification qu'il peut exercer, pour les informations le concernant, auprès de la collectivité signataire du présent document.

Chantiers fixes

CF22

Alternat avec sens prioritaire

Circulation alternée
Route à 2 voies

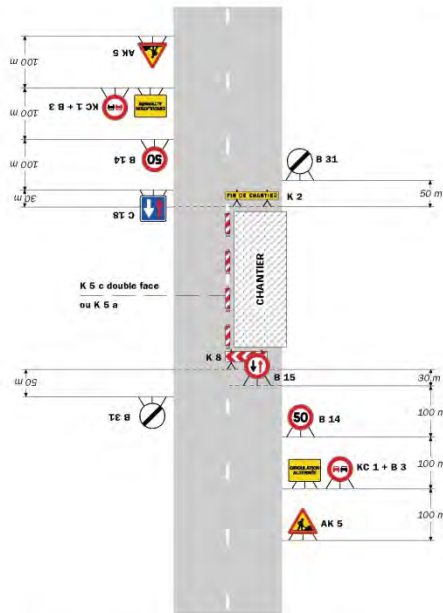

Remarque(s) :
 - Dispositif à n'utiliser qu'en cas de bonne visibilité réciproque et faible trafic.
 - Cf. Signalisation temporaire - Les alternats.

Routes bidirectionnelles - Edition 2000

51

Chantiers fixes

Alternat par piquets K 10

Circulation alternée
Route à 2 voies

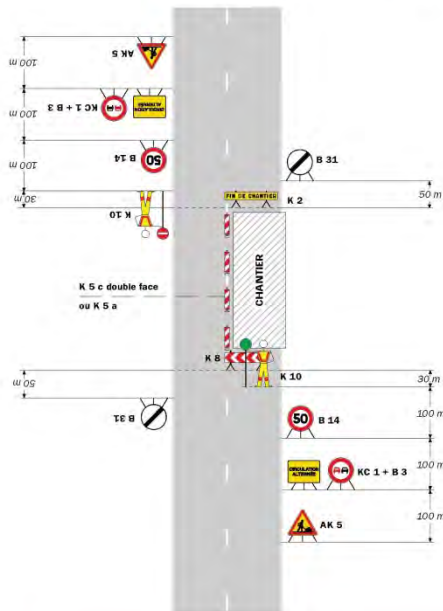

Remarque(s) :
 - Dispositif applicable uniquement de jour et sous certaines conditions : Cf. Signalisation temporaire - Les alternats.
 - Un panneau B 14 de limitation de vitesse à 70 km/h peut éventuellement être intercalé entre les panneaux AK 5 et KC 1.

52

Signalisation temporaire - SETRA

Chantiers fixes

CF24

Alternat par signaux tricolores

Circulation alternée
Route à 2 voies

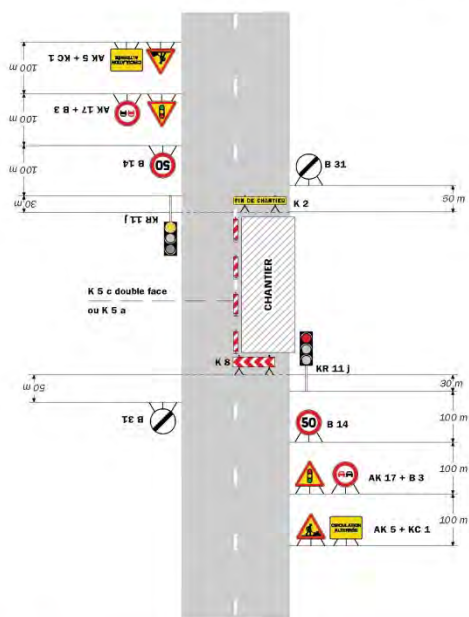

Remarque(s) :
 - Schéma à appliquer notamment lorsque l'alternat doit être maintenu de nuit, en absence de visibilité réciproque.
 - Pour le réglage des signaux tricolores - Cf. Signalisation temporaire - Les alternats.
 - Un panneau B 14 de limitation de vitesse à 70 km/h peut éventuellement être intercalé entre les panneaux AK 5 et AK 17.

Routes bidirectionnelles - Edition 2000

53

Chantiers fixes

CF27

Circulation alternée
Au droit du carrefour

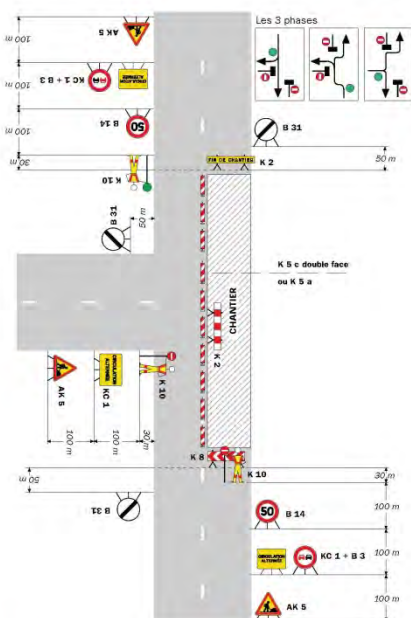

Remarque(s) :

58

Signalisation temporaire - SETRA

**

Réglementation de la circulation sur la RD 518 du PR 32+0113 au PR 34+0324 (Semons et Lieudieu) situés hors agglomération

Arrêté N°2018-30295 du 12/07/2018

LE PRESIDENT DU DEPARTEMENT DE L'ISERE

Vu la demande en date du 12/07/2018 de SIORAT Isère pour le compte du Département de l'Isère

Vu le Code général des collectivités territoriales et notamment les articles L. 3221-4 et L. 3221-5

Vu le Code de la route et notamment l'article R. 411-8

Vu le Code de la voirie routière

Vu la loi n° 82-213 du 2 mars 1982 relative aux droits et libertés des Communes, des Départements et des Régions, modifiée et complétée par la loi n° 82-623 du 22 juillet 1982, la loi n° 83-8 du 7 janvier 1983 et la loi n° 2004-809 du 13 août 2004 sur les libertés et responsabilités locales

Vu l'instruction interministérielle sur la signalisation routière et notamment le livre 1, 4ème partie, signalisation de prescription

Vu le décret n° 2010-578 du 31 mai 2010 modifiant le décret 2009-615 du 3 juin 2009 portant inscription de la R.D. D518 dans la nomenclature des voies à grande circulation

VU l'arrêté du 24 novembre 1967 modifié relatif à la signalisation des routes et autoroutes et l'instruction interministérielle modifiée portant sur le même objet

Vu l'arrêté 2015-256 du 4 février 2015 portant règlement de voirie départemental

Vu l'arrêté du Président du Département n°2018-4094 du 30/04/2018 portant délégation de signature

Vu l'arrêté portant autorisation de voirie n°2017-1271 en date du 17/02/2017

Considérant que les travaux de réfection des tranchées THO nécessitent de réglementer la circulation selon les dispositions indiquées dans les articles suivants, afin d'assurer la sécurité des usagers et des personnels travaillant sur le chantier réalisé par l'entreprise SIORAT Isère pour le compte du Département de l'Isère

Arrête:

Préambule :

Le choix du (des) mode(s) d'exploitation du chantier est, normalement, préalablement déterminé par le Maître d'Oeuvre des travaux. Le(s) mode(s) d'exploitation du chantier est (sont) proposé(s) par l'entreprise chargée de réaliser les travaux à l'autorité détentrice du pouvoir de police de la circulation. Les modes d'exploitation du chantier, conformes au volume 6 du guide technique du SETRA relatif au choix d'un mode d'exploitation (édition 2002), pouvant être appliqués sont :

- Chantier sur accotement
- Fort empiètement sur la chaussée
- Alternat de circulation

Le chantier peut être « fixe » ou « mobile » selon son mode de réalisation conformément aux articles 130.B.1 et 131 de la 8ème partie de l'Instruction Interministérielle sur la Signalisation Routière.

Lorsque l'empiètement du chantier sur la chaussée impose un déport de trajectoire mais permet encore le croisement de 2 véhicules poids lourds (6 mètres de largeur de chaussée au minimum), il n'est pas mis en place d'alternat. (cf fiches CF12 ou CF13 du volume 1 du manuel du chef de chantier)

Article 1

Les prescriptions suivantes s'appliquent :

- À compter du 13/07/2018 jusqu'au 16/07/2018, sur la RD 518 du PR 32+0113 au PR 34+0324 (Semons et Lieudieu) situés hors agglomération, la circulation est alternée par feux la journée.

Dès lors que l'empiétement du chantier induit une largeur de chaussée inférieure à 6 mètres, la circulation s'effectue par voie unique à sens alterné.

Le choix du type d'alternat doit être adapté en permanence à la configuration des lieux et au trafic.

De manière générale, tout alternat de circulation doit être mis en œuvre selon les principes définis dans le guide technique du SETRA volume 4 (édition 2000) relatif aux alternats.

Dès que possible, l'empiétement du chantier doit être ramené à sa largeur minimum afin de rétablir la possibilité de croisement de 2 véhicules poids lourds par suppression de l'alternat. Notamment chaque soir, chaque fin de semaine et de manière générale, en période hors activité du chantier.

En phase d'activité du chantier, l'alternat peut être réglé au choix, soit manuellement par piquets K10 (uniquement de jour), soit par feux type KR11(j ou v) ou soit par panneaux B15 / C18 (cf fiches CF22, CF23 ou CF24 du volume 1 du manuel du chef de chantier). La vitesse est systématiquement limitée à 50 km/h dès lors qu'un alternat de circulation est en place. (cf art 126-A de l'IISR)

L'interdiction de dépasser est également instaurée (sur les sections sur lesquelles le dépassement est normalement autorisé)

Il faudra toutefois veiller, lors de la mise en place de la circulation alternée par feux tricolores ou manuellement et au basculement de circulation sur la chaussée opposée, à garder le gabarit nécessaire au passage des transports exceptionnels, à savoir : catégorie 3, classe C, longueur 45m, largeur 6m, hauteur 6m, tonnage 120t.

Article 2

Si la période prévisionnelle des travaux intègre des jours hors chantier, selon la circulaire n°96-14 du 6 février 1996 relative à l'exploitation sous chantier, les travaux ne devront pas entraîner de réduction de capacité du trafic routier habituel.

Article 3

La signalisation réglementaire sera conforme aux dispositions de l'Instruction Interministérielle sur la signalisation routière.

Elle est à la charge financière et sous la responsabilité du Maître d'Ouvrage pendant toute la durée du chantier.

Elle est fournie, mise en place, remplacée et déposée, surveillée et maintenue par l'entreprise désignée par le Maître d'Ouvrage ou ses services.

Elle est sous contrôle de l'autorité détentrice du pouvoir de police de la circulation représentée par la direction territorialement compétente.

Le responsable de cette signalisation, Mr DANY Hugo est joignable au : 06.37.99.36.67

Article 4

Le Directeur général des services du département de l'Isère, Le Commandant du groupement de Gendarmerie de l'Isère, Le demandeur,

Sont chargés, chacun en ce qui le concerne, de l'application du présent arrêté dont copie sera transmise aux services destinataires suivants :

Les communes impactées par la restriction Semons et Lieudieu

La Direction Régionale de l'Environnement, de l'Aménagement et du Logement (DREAL)

Conformément à l'article R 102 du Code des Tribunaux Administratifs, le présent arrêté pourra faire l'objet d'un recours contentieux devant le tribunal administratif compétent, dans un délai de deux mois à compter de sa date de notification ou de publication.

Conformément aux dispositions de la loi 78-17 du 06/01/1978 relative à l'informatique, aux fichiers et aux libertés, le bénéficiaire est informé qu'il dispose d'un droit d'accès et de rectification qu'il peut exercer, pour les informations le concernant, auprès de la collectivité signataire du présent document.

Chantiers fixes

CF22

Alternat avec sens prioritaire

Circulation alternée
Route à 2 voies

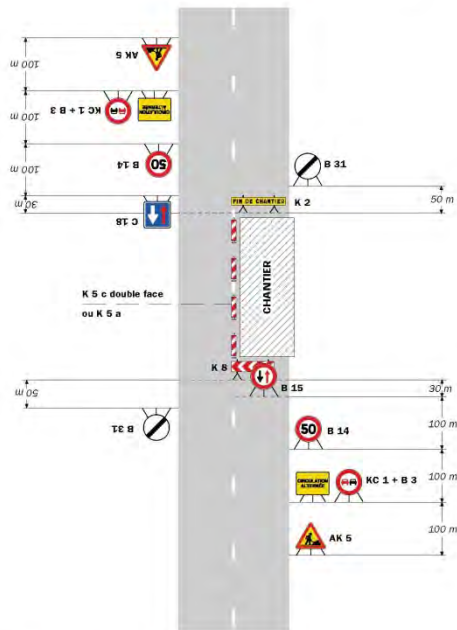

Remarque(s) :

- Dispositif à n'utiliser qu'en cas de bonne visibilité réciproque et faible trafic.
- Cf. Signalisation temporaire - Les alternats.

Routes bidirectionnelles - Édition 2000

51

CF23

Chantiers fixes

Alternat par piquets K 10

Circulation alternée
Route à 2 voies

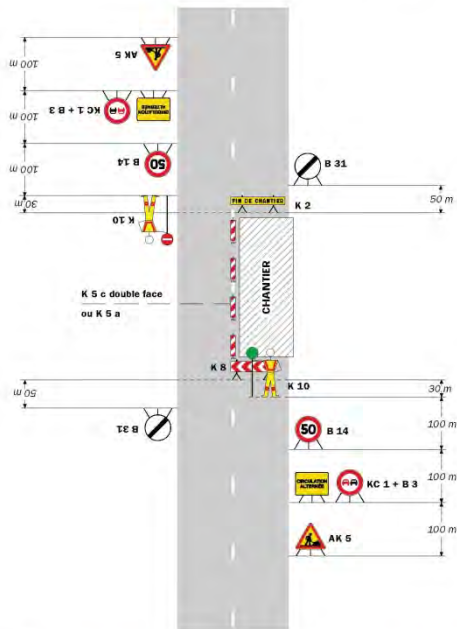

Remarque(s) :

- Dispositif applicable uniquement de jour et sous certaines conditions : Cf. Signalisation temporaire - Les alternats.
- Un panneau B 14 de limitation de vitesse à 70 km/h peut éventuellement être intercalé entre les panneaux AK 5 et KC 1.

52

Signalisation temporaire - SETRA

Chantiers fixes

CF24

Alternat par signaux tricolores

Circulation alternée
Route à 2 voies

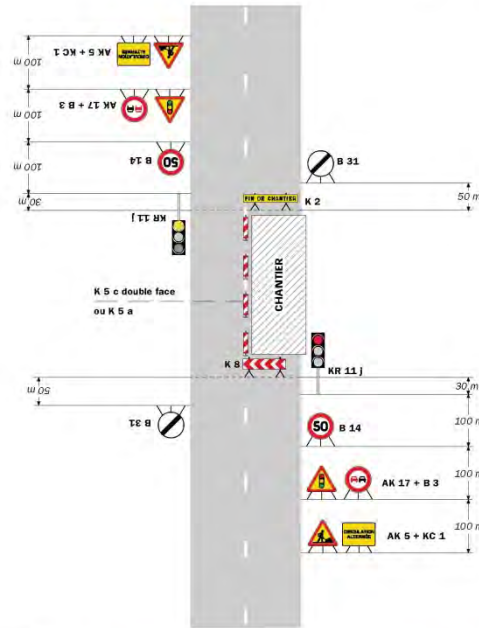

Remarque(s) :

- Schéma à appliquer notamment lorsque l'alternat doit être maintenu de nuit, en absence de visibilité réciproque.
- Pour le réglage des signaux tricolores : Cf. Signalisation temporaire - Les alternats.
- Un panneau B 14 de limitation de vitesse à 70 km/h peut éventuellement être intercalé entre les panneaux AK 5 et AK 17.

Routes bidirectionnelles - Édition 2000

53

Chantiers fixes

CF27

Circulation alternée
Au droit du carrefour

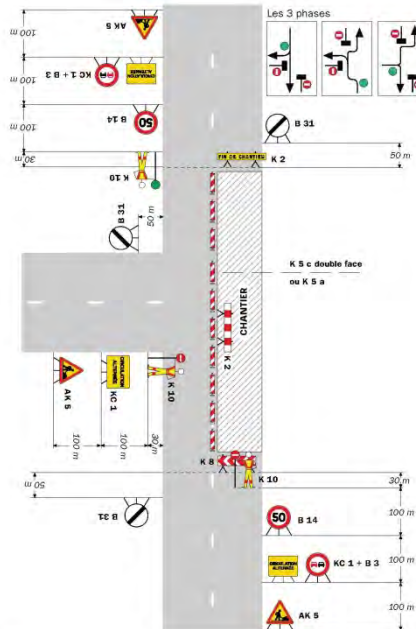

Remarque(s) :

58

Signalisation temporaire - SETRA

**

Réglementation de la circulation sur la RD 51 du PR 32+0428 au PR 37+0948 (Bossieu, Semons, Pommier-de-Beaurepaire et Arzay) situés hors agglomération

Arrêté N°2018-30326 du 16/07/2018

LE PRESIDENT DU DEPARTEMENT DE L'ISERE

Vu le Code général des collectivités territoriales et notamment les articles L. 3221-4 et L. 3221-5

Vu le Code de la route et notamment l'article R. 411-8

Vu le Code de la voirie routière

Vu la loi n° 82-213 du 2 mars 1982 relative aux droits et libertés des Communes, des Départements et des Régions, modifiée et complétée par la loi n° 82-623 du 22 juillet 1982, la loi n° 83-8 du 7 janvier 1983 et la loi n° 2004-809 du 13 août 2004 sur les libertés et responsabilités locales ;

Vu l'instruction interministérielle sur la signalisation routière et notamment le livre 1, 4ème partie, signalisation de prescription

VU l'arrêté du 24 novembre 1967 modifié relatif à la signalisation des routes et autoroutes et l'instruction interministérielle modifiée portant sur le même objet

Vu l'arrêté 2015-256 du 4 février 2015 portant règlement de voirie départemental

Vu l'arrêté du Président du Département n°2018-4094 du 30/04/2018 portant délégation de signature

Vu l'arrêté portant autorisation de voirie n°2017-1271 en date du 17/02/2017

Vu la demande en date du 13/07/2018 de Omexom pour le compte du Département de l'Isère

Considérant que les travaux de tirage de câble fibre optique nécessitent de régler la circulation selon les dispositions indiquées dans les articles suivants, afin d'assurer la sécurité des usagers et des personnels travaillant sur le chantier réalisé par l'entreprise Omexom pour le compte du Département de l'Isère

Arrête:

Préambule:

Le choix du (des) mode(s) d'exploitation du chantier est, normalement, préalablement déterminé par le Maître d'Oeuvre des travaux.

Le(s) mode(s) d'exploitation du chantier est (sont) proposé(s) par l'entreprise chargée de réaliser les travaux à l'autorité détentrice du pouvoir de police de la circulation. Les modes d'exploitation du chantier, conformes au volume 6 du guide technique du SETRA relatif au choix d'un mode d'exploitation (édition 2002), pouvant être appliqués sont :

- Chantier sur accotement
- Fort empiètement sur la chaussée
- Alternat de circulation

Le chantier peut être « fixe » ou « mobile » selon son mode de réalisation conformément aux articles 130.B.1 et 131 de la 8ème partie de l'Instruction Interministérielle sur la Signalisation Routière.

Lorsque l'empiètement du chantier sur la chaussée impose un déport de trajectoire mais permet encore le croisement de 2 véhicules poids lourds (6 mètres de largeur de chaussée au minimum), il n'est pas mis en place d'alternat. (cf fiches CF12 ou CF13 du volume 1 du manuel du chef de chantier)

Article 1

Les prescriptions suivantes s'appliquent :

- À compter du 23/07/2018 jusqu'au 03/08/2018, sur la RD 51 du PR 32+0428 au PR 37+0948 (Bossieu, Semons, Pommier-de-Beaurepaire et Arzay) situés hors agglomération, la circulation est alternée par feux ou B15+C18 la journée.

Dès lors que l'empiétement du chantier induit une largeur de chaussée inférieure à 6 mètres, la circulation s'effectue par voie unique à sens alterné.

Le choix du type d'alternat doit être adapté en permanence à la configuration des lieux et au trafic.

De manière générale, tout alternat de circulation doit être mis en œuvre selon les principes définis dans le guide technique du SETRA volume 4 (édition 2000) relatif aux alternats.

Dès que possible, l'empiétement du chantier doit être ramené à sa largeur minimum afin de rétablir la possibilité de croisement de 2 véhicules poids lourds par suppression de l'alternat. Notamment chaque soir, chaque fin de semaine et de manière générale, en période hors activité du chantier.

En phase d'activité du chantier, l'alternat peut être réglé au choix, soit manuellement par piquets K10 (uniquement de jour), soit par feux type KR11(j ou v) ou soit par panneaux B15 / C18 (cf fiches CF22, CF23 ou CF24 du volume 1 du manuel du chef de chantier). La vitesse est systématiquement limitée à 50 km/h dès lors qu'un alternat de circulation est en place. (cf art 126-A de l'IISR)

L'interdiction de dépasser est également instaurée (sur les sections sur lesquelles le dépassement est normalement autorisé)

Article 2

La signalisation réglementaire sera conforme aux dispositions de l'Instruction Interministérielle sur la signalisation routière.

Elle est à la charge financière et sous la responsabilité du Maître d'Ouvrage pendant toute la durée du chantier.

Elle est fournie, mise en place, remplacée et déposée, surveillée et maintenue par l'entreprise désignée par le Maître d'Ouvrage ou ses services.

Elle est sous contrôle de l'autorité détentrice du pouvoir de police de la circulation représentée par la direction territorialement compétente.

Le responsable de cette signalisation, Mr FINET Laurent est joignable au : 06.12.45.50.46

Article 3

Le Directeur général des services du département de l'Isère, Le Commandant du groupement de Gendarmerie de l'Isère, Le demandeur,

Sont chargés, chacun en ce qui le concerne, de l'application du présent arrêté dont copie sera transmise aux services destinataires suivants :

Les communes impactées par la restriction Bossieu, Semons, Pommier-de-Beaurepaire et Arzay

Conformément à l'article R 102 du Code des Tribunaux Administratifs, le présent arrêté pourra faire l'objet d'un recours contentieux devant le tribunal administratif compétent, dans un délai de deux mois à compter de sa date de notification ou de publication.

Conformément aux dispositions de la loi 78-17 du 06/01/1978 relative à l'informatique, aux fichiers et aux libertés, le bénéficiaire est informé qu'il dispose d'un droit d'accès et de rectification qu'il peut exercer, pour les informations le concernant, auprès de la collectivité signataire du présent document.

Chantiers fixes

CF22

Alternat avec sens prioritaire

Circulation alternée
Route à 2 voies

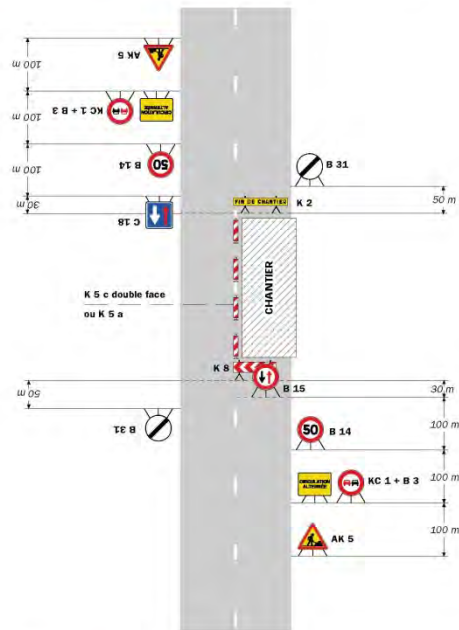

Remarque(s) :

- Dispositif à n'utiliser qu'en cas de bonne visibilité réciproque et faible trafic.
- Cf. Signalisation temporaire - Les alternats.

Routes bidirectionnelles - Édition 2000

51

Chantiers fixes

CF23

Alternat par piquets K 10

Circulation alternée
Route à 2 voies

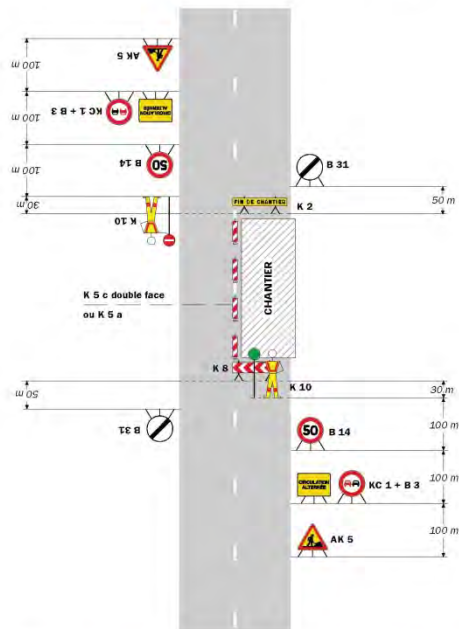

Remarque(s) :

- Dispositif applicable uniquement de jour et sous certaines conditions : Cf. Signalisation temporaire - Les alternats.
- Un panneau B 14 de limitation de vitesse à 70 km/h peut éventuellement être intercalé entre les panneaux AK 5 et KC 1.

52

Signalisation temporaire - SETRA

Chantiers fixes

CF21

Alternat par signaux tricolores

Circulation alternée
Route à 2 voies

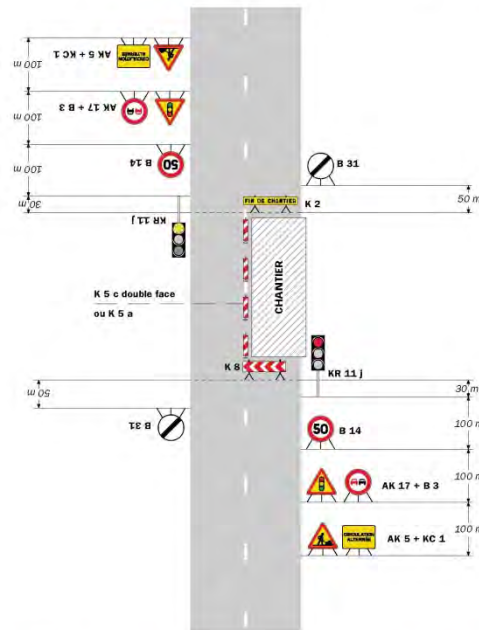

Remarque(s) :

- Schéma à appliquer notamment lorsque l'alternat doit être maintenu de nuit, en absence de visibilité réciproque.
- Pour le réglage des signaux tricolores : Cf. Signalisation temporaire - Les alternats.
- Un panneau B 14 de limitation de vitesse à 70 km/h peut éventuellement être intercalé entre les panneaux AK 5 et AK 17.

Routes bidirectionnelles - Edition 2000

53

CF27

Chantiers fixes

Circulation alternée
Au droit du carrefour

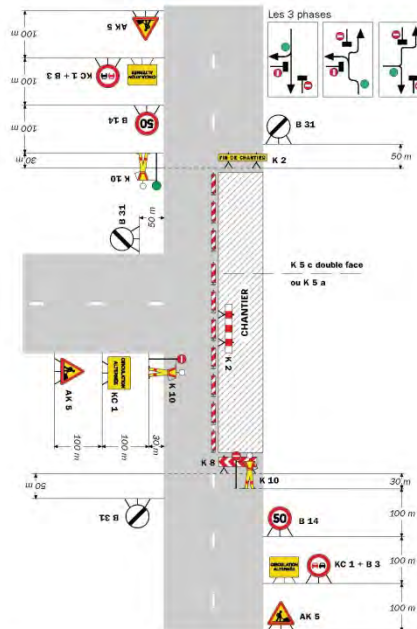

Remarque(s) :

56

Signalisation temporaire - SETRA

Réglementation de la circulation sur la RD 518 du PR 32+0113 au PR 34+0324 (Semons et Lieudieu) situés hors agglomération

Arrêté N°2018-30329 du 17/07/2018

LE PRESIDENT DU DEPARTEMENT DE L'ISERE

Vu la demande en date du 13/07/2018 de Omexom pour le compte du Département de l'Isère

Vu le Code général des collectivités territoriales et notamment les articles L. 3221-4 et L. 3221-5

Vu le Code de la route et notamment l'article R. 411-8

Vu le Code de la voirie routière

Vu la loi n° 82-213 du 2 mars 1982 relative aux droits et libertés des Communes, des Départements et des Régions, modifiée et complétée par la loi n° 82-623 du 22 juillet 1982, la loi n° 83-8 du 7 janvier 1983 et la loi n° 2004-809 du 13 août 2004 sur les libertés et responsabilités locales ;

Vu l'instruction interministérielle sur la signalisation routière et notamment le livre 1, 4ème partie, signalisation de prescription

Vu le décret n° 2010-578 du 31 mai 2010 modifiant le décret 2009-615 du 3 juin 2009 portant inscription de la R.D. D518 dans la nomenclature des voies à grande circulation

VU l'arrêté du 24 novembre 1967 modifié relatif à la signalisation des routes et autoroutes et l'instruction interministérielle modifiée portant sur le même objet

Vu l'arrêté 2015-256 du 4 février 2015 portant règlement de voirie départemental

Vu l'arrêté du Président du Département n°2018-4094 du 30/04/2018 portant délégation de signature

Vu l'avis favorable du Préfet en date du 16/07/2018

Vu l'arrêté portant autorisation de voirie n°2017-1271 en date du 17/02/2017

Considérant que les travaux de tirage de câble fibre optique nécessitent de régler la circulation selon les dispositions indiquées dans les articles suivants, afin d'assurer la sécurité des usagers et des personnels travaillant sur le chantier réalisé par l'entreprise Omexom pour le compte du Département de l'Isère

Arrête:

Préambule :

Le choix du (des) mode(s) d'exploitation du chantier est, normalement, préalablement déterminé par le Maître d'Oeuvre des travaux. Le(s) mode(s) d'exploitation du chantier est (sont) proposé(s) par l'entreprise chargée de réaliser les travaux à l'autorité détentrice du pouvoir de police de la circulation. Les modes d'exploitation du chantier, conformes au volume 6 du guide technique du SETRA relatif au choix d'un mode d'exploitation (édition 2002), pouvant être appliqués sont :

- Chantier sur accotement
- Fort empiètement sur la chaussée
- Alternat de circulation

Le chantier peut être « fixe » ou « mobile » selon son mode de réalisation conformément aux articles 130.B.1 et 131 de la 8ème partie de l'Instruction Interministérielle sur la Signalisation Routière.

Lorsque l'empiètement du chantier sur la chaussée impose un déport de trajectoire mais permet encore le croisement de 2 véhicules poids lourds (6 mètres de largeur de chaussée au minimum), il n'est pas mis en place d'alternat. (cf fiches CF12 ou CF13 du volume 1 du manuel du chef de chantier)

Article 1

Les prescriptions suivantes s'appliquent :

- À compter du 23/07/2018 jusqu'au 03/08/2018, sur la RD 518 du PR 32+0113 au PR 34+0324 (Semons et Lieudieu) situés hors agglomération, la circulation est alternée par feux la journée.

Dès lors que l'empiétement du chantier induit une largeur de chaussée inférieure à 6 mètres, la circulation s'effectue par voie unique à sens alterné.

Le choix du type d'alternat doit être adapté en permanence à la configuration des lieux et au trafic.

De manière générale, tout alternat de circulation doit être mis en œuvre selon les principes définis dans le guide technique du SETRA volume 4 (édition 2000) relatif aux alternats.

Dès que possible, l'empiétement du chantier doit être ramené à sa largeur minimum afin de rétablir la possibilité de croisement de 2 véhicules poids lourds par suppression de l'alternat. Notamment chaque soir, chaque fin de semaine et de manière générale, en période hors activité du chantier.

En phase d'activité du chantier, l'alternat peut être réglé au choix, soit manuellement par piquets K10 (uniquement de jour), soit par feux type KR11(j ou v) ou soit par panneaux B15 / C18 (cf fiches CF22, CF23 ou CF24 du volume 1 du manuel du chef de chantier). La vitesse est systématiquement limitée à 50 km/h dès lors qu'un alternat de circulation est en place. (cf art 126-A de l'IISR)

L'interdiction de dépasser est également instaurée (sur les sections sur lesquelles le dépassement est normalement autorisé)

Il faudra toutefois veiller, lors de la mise en place de la circulation alternée par feux tricolores ou manuellement et au basculement de circulation sur la chaussée opposée, à garder le gabarit nécessaire au passage des transports exceptionnels. à savoir : catégorie 3, classe C, longueur 45m, largeur 6m, hauteur 6m, tonnage 120t.

Article 2

Si la période prévisionnelle des travaux intègre des jours hors chantier, selon la circulaire n°96-14 du 6 février 1996 relative à l'exploitation sous chantier, les travaux ne devront pas entraîner de réduction de capacité du trafic routier habituel.

Article 3

La signalisation réglementaire sera conforme aux dispositions de l'Instruction Interministérielle sur la signalisation routière.

Elle est à la charge financière et sous la responsabilité du Maître d'Ouvrage pendant toute la durée du chantier.

Elle est fournie, mise en place, remplacée et déposée, surveillée et maintenue par l'entreprise désignée par le Maître d'Ouvrage ou ses services.

Elle est sous contrôle de l'autorité détentrice du pouvoir de police de la circulation représentée par la direction territorialement compétente.

Le responsable de cette signalisation, Mr FINET Laurent est joignable au : 06.12.45.50.46

Article 4

Le Directeur général des services du département de l'Isère, Le Commandant du groupement de Gendarmerie de l'Isère, Le demandeur,

Sont chargés, chacun en ce qui le concerne, de l'application du présent arrêté dont copie sera transmise aux services destinataires suivants :

Les communes impactées par la restriction Semons et Lieudieu

La Direction Régionale de l'Environnement, de l'Aménagement et du Logement (DREAL)

Conformément à l'article R 102 du Code des Tribunaux Administratifs, le présent arrêté pourra faire l'objet d'un recours contentieux devant le tribunal administratif compétent, dans un délai de deux mois à compter de sa date de notification ou de publication.

Conformément aux dispositions de la loi 78-17 du 06/01/1978 relative à l'informatique, aux fichiers et aux libertés, le bénéficiaire est informé qu'il dispose d'un droit d'accès et de rectification qu'il peut exercer, pour les informations le concernant, auprès de la collectivité signataire du présent document.

Chantiers fixes

CF22

Alternat avec sens prioritaire

Circulation alternée
Route à 2 voies

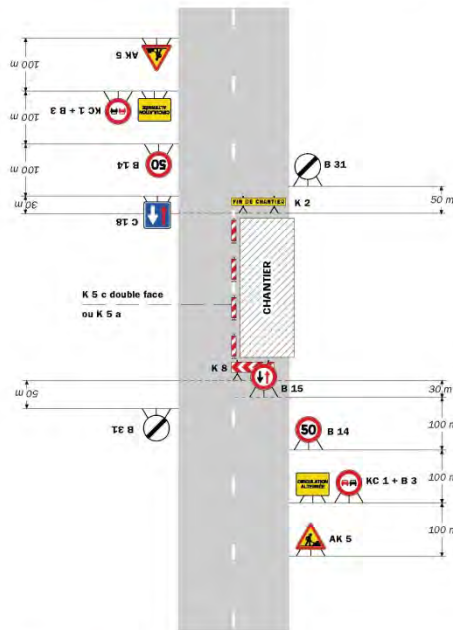

Remarque(s) :

- Dispositif à n'utiliser qu'en cas de bonne visibilité réciproque et faible trafic.
- Cf. Signalisation temporaire - Les alternats.

Routes bidirectionnelles - Édition 2000

51

CF23

Chantiers fixes

Alternat par piquets K 10

Circulation alternée
Route à 2 voies

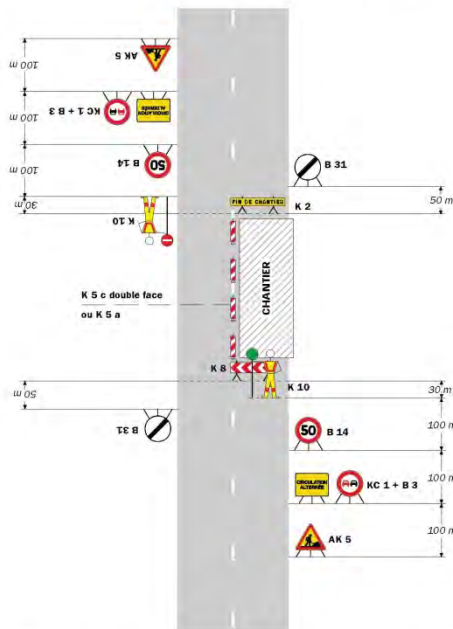

Remarque(s) :

- Dispositif applicable uniquement de jour et sous certaines conditions : Cf. Signalisation temporaire - Les alternats.
- Un panneau B 14 de limitation de vitesse à 70 km/h peut éventuellement être intercalé entre les panneaux AK 5 et KC 1.

52

Signalisation temporaire - SETRA

Chantiers fixes

CF21

Alternat par signaux tricolores

Circulation alternée
Route à 2 voies

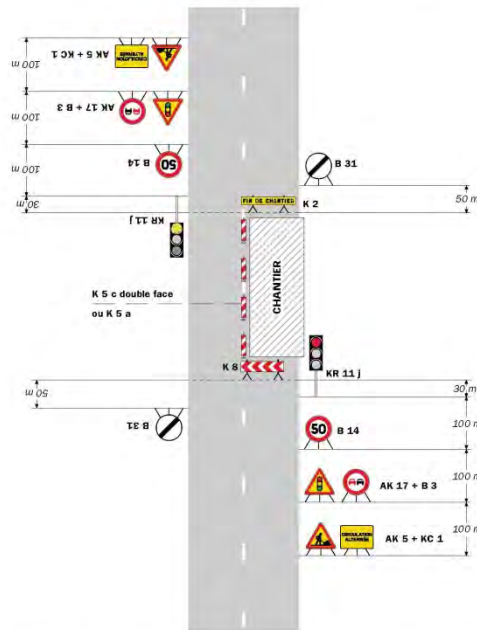

Remarque(s) :

- Schéma à appliquer notamment lorsque l'alternat doit être maintenu de nuit, en absence de visibilité réciproque.
- Pour le réglage des signaux tricolores : Cf. Signalisation temporaire - Les alternats.
- Un panneau B 14 de limitation de vitesse à 70 km/h peut éventuellement être intercalé entre les panneaux AK 5 et AK 17.

Routes bidirectionnelles - Edition 2000

53

CF27

Chantiers fixes

Circulation alternée
Au droit du carrefour

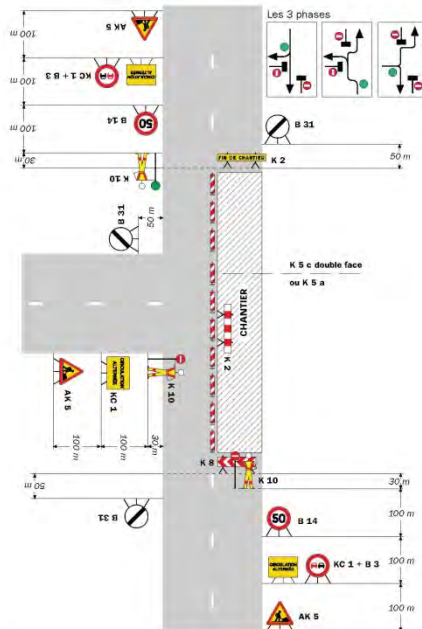

Remarque(s) :

56

Signalisation temporaire - SETRA

**

Réglementation de la circulation sur la RD 51 du PR 25+0200 au PR 25+1025 (Nantoin et Champier) situés hors agglomération, du PR 26+0375 au PR 28+0618 (Commelle et Nantoin) situés hors agglomération et du PR 30+0132 au PR 30+0775 (Commelle et Semons) situés hors agglomération

Arrêté N°2018-30333 du 16/07/2018

LE PRESIDENT DU DEPARTEMENT DE L'ISERE

Vu la demande en date du 16/07/2018 de Omexom pour le compte du Département de l'Isère

Vu le Code général des collectivités territoriales et notamment les articles L. 3221-4 et L. 3221-5

Vu le Code de la route et notamment l'article R. 411-8

Vu le Code de la voirie routière

Vu la loi n° 82-213 du 2 mars 1982 relative aux droits et libertés des Communes, des Départements et des Régions, modifiée et complétée par la loi n° 82-623 du 22 juillet 1982, la loi n° 83-8 du 7 janvier 1983 et la loi n° 2004-809 du 13 août 2004 sur les libertés et responsabilités locales ;

Vu l'instruction interministérielle sur la signalisation routière et notamment le livre 1, 4ème partie, signalisation de prescription

VU l'arrêté du 24 novembre 1967 modifié relatif à la signalisation des routes et autoroutes et l'instruction interministérielle modifiée portant sur le même objet

Vu l'arrêté 2015-256 du 4 février 2015 portant règlement de voirie départemental

Vu l'arrêté du Président du Département n°2018-4094 du 30/04/2018 portant délégation de signature

Vu l'arrêté portant autorisation de voirie n°2017-1271 en date du 17/02/2017

Considérant que les travaux de reprise des accotements avec engazonnement nécessitent de réglementer la circulation selon les dispositions indiquées dans les articles suivants, afin d'assurer la sécurité des usagers et des personnels travaillant sur le chantier réalisé par l'entreprise Omexom pour le compte du Département de l'Isère

Arrête:

Préambule :

Le choix du (des) mode(s) d'exploitation du chantier est, normalement, préalablement déterminé par le Maître d'Oeuvre des travaux. Le(s) mode(s) d'exploitation du chantier est (sont) proposé(s) par l'entreprise chargée de réaliser les travaux à l'autorité détentrice du pouvoir de police de la circulation. Les modes d'exploitation du chantier, conformes au volume 6 du guide technique du SETRA relatif au choix d'un mode d'exploitation (édition 2002), pouvant être appliqués sont :

- Chantier sur accotement
- Fort empiètement sur la chaussée
- Alternat de circulation

Le chantier peut être « fixe » ou « mobile » selon son mode de réalisation conformément aux articles 130.B.1 et 131 de la 8ème partie de l'Instruction Interministérielle sur la Signalisation Routière.

Lorsque l'empiètement du chantier sur la chaussée impose un déport de trajectoire mais permet encore le croisement de 2 véhicules poids lourds (6 mètres de largeur de chaussée au minimum), il n'est pas mis en place d'alternat. (cf fiches CF12 ou CF13 du volume 1 du manuel du chef de chantier)

Article 1

Les prescriptions suivantes s'appliquent :

- À compter du 16/07/2018 jusqu'au 27/07/2018, sur la RD 51 du PR 25+0200 au PR 25+1025 (Nantoin et Champier) situés hors agglomération, du PR 26+0375 au PR 28+0618 (Commelle et Nantoin) situés hors agglomération et du PR 30+0132 au PR

30+0775 (Commelle et Semons) situés hors agglomération, la circulation est alternée par feux la journée.

Dès lors que l'empiétement du chantier induit une largeur de chaussée inférieure à 6 mètres, la circulation s'effectue par voie unique à sens alterné.

Le choix du type d'alternat doit être adapté en permanence à la configuration des lieux et au trafic.

De manière générale, tout alternat de circulation doit être mis en œuvre selon les principes définis dans le guide technique du SETRA volume 4 (édition 2000) relatif aux alternats.

Dès que possible, l'empiétement du chantier doit être ramené à sa largeur minimum afin de rétablir la possibilité de croisement de 2 véhicules poids lourds par suppression de l'alternat. Notamment chaque soir, chaque fin de semaine et de manière générale, en période hors activité du chantier.

En phase d'activité du chantier, l'alternat peut être réglé au choix, soit manuellement par piquets K10 (uniquement de jour), soit par feux type KR11(j ou v) ou soit par panneaux B15 / C18 (cf fiches CF22, CF23 ou CF24 du volume 1 du manuel du chef de chantier). La vitesse est systématiquement limitée à 50 km/h dès lors qu'un alternat de circulation est en place. (cf art 126-A de l'IISR)

L'interdiction de dépasser est également instaurée (sur les sections sur lesquelles le dépassement est normalement autorisé)

Article 2

La signalisation réglementaire sera conforme aux dispositions de l'Instruction Interministérielle sur la signalisation routière.

Elle est à la charge financière et sous la responsabilité du Maître d'Ouvrage pendant toute la durée du chantier.

Elle est fournie, mise en place, remplacée et déposée, surveillée et maintenue par l'entreprise désignée par le Maître d'Ouvrage ou ses services.

Elle est sous contrôle de l'autorité détentrice du pouvoir de police de la circulation représentée par la direction territorialement compétente.

Le responsable de cette signalisation, Mr DELMOND Anthony est joignable au : 06.06.85.76.04

Article 3

Le Directeur général des services du département de l'Isère, Le Commandant du groupement de Gendarmerie de l'Isère, Le demandeur,

Sont chargés, chacun en ce qui le concerne, de l'application du présent arrêté dont copie sera transmise aux services destinataires suivants :

Les communes impactées par la restriction Nantoin, Champier, Commelle et Semons

Conformément à l'article R 102 du Code des Tribunaux Administratifs, le présent arrêté pourra faire l'objet d'un recours contentieux devant le tribunal administratif compétent, dans un délai de deux mois à compter de sa date de notification ou de publication.

Conformément aux dispositions de la loi 78-17 du 06/01/1978 relative à l'informatique, aux fichiers et aux libertés, le bénéficiaire est informé qu'il dispose d'un droit d'accès et de rectification qu'il peut exercer, pour les informations le concernant, auprès de la collectivité signataire du présent document.

Chantiers fixes

CF22

Alternat avec sens prioritaire

Circulation alternée
Route à 2 voies

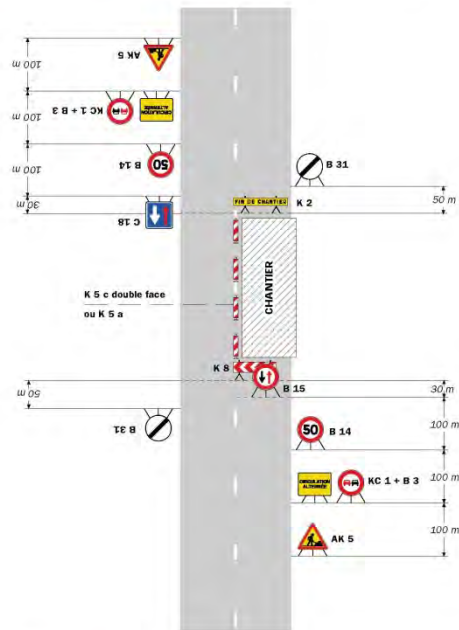

Remarque(s) :

- Dispositif à n'utiliser qu'en cas de bonne visibilité réciproque et faible trafic.
- Cf. Signalisation temporaire - Les alternats.

Routes bidirectionnelles - Édition 2000

51

Chantiers fixes

Alternat par piquets K 10

Circulation alternée
Route à 2 voies

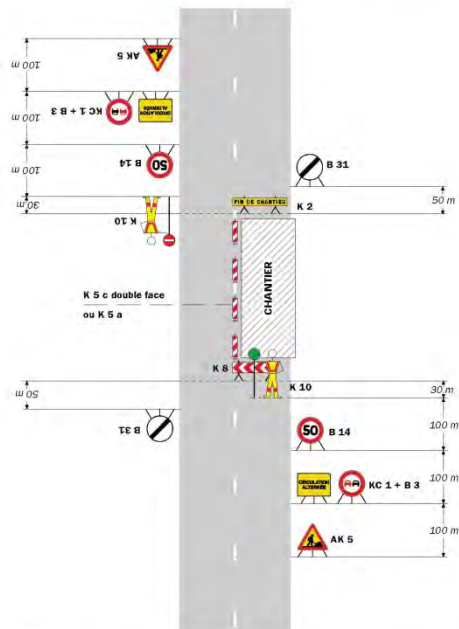

Remarque(s) :

- Dispositif applicable uniquement de jour et sous certaines conditions : Cf. Signalisation temporaire - Les alternats.
- Un panneau B 14 de limitation de vitesse à 70 km/h peut éventuellement être intercalé entre les panneaux AK 5 et KC 1.

52

Signalisation temporaire - SETRA

Chantiers fixes

CF21

Alternat par signaux tricolores

Circulation alternée
Route à 2 voies

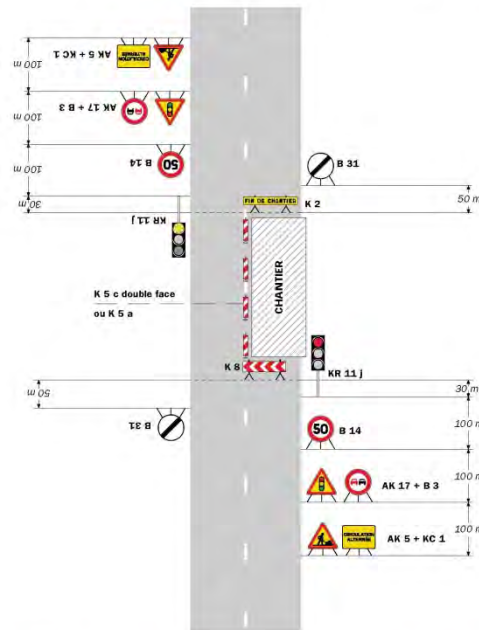

Remarque(s) :

- Schéma à appliquer notamment lorsque l'alternat doit être maintenu de nuit, en absence de visibilité réciproque.
- Pour le réglage des signaux tricolores : Cf. Signalisation temporaire - Les alternats.
- Un panneau B 14 de limitation de vitesse à 70 km/h peut éventuellement être intercalé entre les panneaux AK 5 et AK 17.

Routes bidirectionnelles - Edition 2000

53

CF27

Chantiers fixes

Circulation alternée
Au droit du carrefour

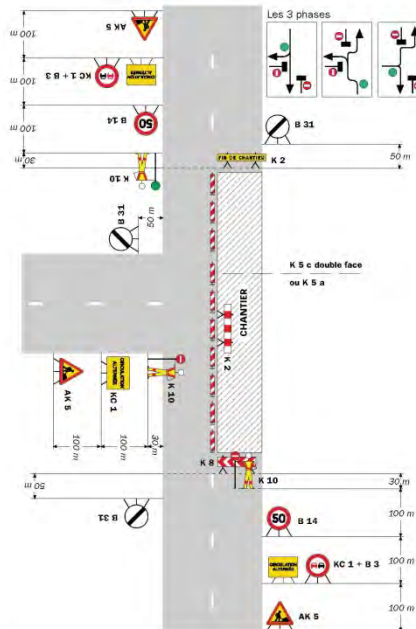

Remarque(s) :

56

Signalisation temporaire - SETRA

Réglementation de la circulation sur la RD 519 du PR 51+0300 au PR 52+0396 (Beaucroissant) situés hors agglomération

Arrêté N°2018-30350 du 23/07/2018

LE PRESIDENT DU DEPARTEMENT DE L'ISERE

Vu la demande en date du 13/07/2018 de Eurovia Vinci pour le compte de Département de l'Isère

Vu le Code général des collectivités territoriales et notamment les articles L. 3221-4 et L. 3221-5

Vu le Code de la route et notamment l'article R. 411-8

Vu le Code de la voirie routière

Vu la loi n° 82-213 du 2 mars 1982 relative aux droits et libertés des Communes, des Départements et des Régions, modifiée et complétée par la loi n° 82-623 du 22 juillet 1982, la loi n° 83-8 du 7 janvier 1983 et la loi n° 2004-809 du 13 août 2004 sur les libertés et responsabilités locales ;

Vu l'instruction interministérielle sur la signalisation routière et notamment le livre 1, 4ème partie, signalisation de prescription

VU l'arrêté du 24 novembre 1967 modifié relatif à la signalisation des routes et autoroutes et l'instruction interministérielle modifiée portant sur le même objet

Vu l'arrêté 2015-256 du 4 février 2015 portant règlement de voirie départemental

Vu l'arrêté du Président du Département n°2018-4094 du 30/04/2018 portant délégation de signature

Considérant que les travaux de réfection de la voie (enrobé) nécessitent de régler la circulation selon les dispositions indiquées dans les articles suivants, afin d'assurer la sécurité des usagers et des personnels travaillant sur le chantier réalisé par l'entreprise Eurovia Vinci pour le compte de Département de l'Isère

Arrête:

Préambule:

Le choix du (des) mode(s) d'exploitation du chantier est, normalement, préalablement déterminé par le Maître d'Oeuvre des travaux. Le(s) mode(s) d'exploitation du chantier est (sont) proposé(s) par l'entreprise chargée de réaliser les travaux à l'autorité détentrice du pouvoir de police de la circulation. Les modes d'exploitation du chantier, conformes au volume 6 du guide technique du SETRA relatif au choix d'un mode d'exploitation (édition 2002), pouvant être appliqués sont :

- Chantier sur accotement
- Fort empiètement sur la chaussée
- Coupure avec détournement de circulation

Le chantier peut être « fixe » ou « mobile » selon son mode de réalisation conformément aux articles 130.B.1 et 131 de la 8ème partie de l'Instruction Interministérielle sur la Signalisation Routière.

Lorsque l'empiètement du chantier sur la chaussée impose un déport de trajectoire mais permet encore le croisement de 2 véhicules poids lourds (6 mètres de largeur de chaussée au minimum), il n'est pas mis en place d'alternat. (cf fiches CF12 ou CF13 du volume 1 du manuel du chef de chantier)

Article 1

Les prescriptions suivantes s'appliquent :

- Pour la période de 1 jour à compter du 30/07/2018 jusqu'au 3/08/2018, sur RD 519 du PR 51+0300 au PR 52+0396 (Beaucroissant) situés hors agglomération, la circulation des tous les véhicules est interdite de 21 h 00 à 06 h 00 . Cette disposition ne s'applique

toutefois pas aux véhicules de police et véhicules de secours, quand la situation le permet. Une déviation sera mise en place via la RD 519A et la RD 1085.

Article 2

La signalisation réglementaire sera conforme aux dispositions de l'Instruction Interministérielle sur la signalisation routière.

Elle est à la charge financière et sous la responsabilité du Maître d'Ouvrage pendant toute la durée du chantier.

La déviation sera fournie, mise en place, remplacée et déposée, surveillée et maintenue par le CER de St Etienne de St Geoirs.

Elle est sous contrôle de l'autorité détentrice du pouvoir de police de la circulation représentée par la direction territorialement compétente.

Le responsable de cette signalisation, Monsieur Patrick Nivollet est joignable au : 06/71/99/05/65.

Article 3

Le Directeur général des services du département de l'Isère, Le Commandant du groupement de Gendarmerie de l'Isère, Le demandeur,

Sont chargés, chacun en ce qui le concerne, de l'application du présent arrêté dont copie sera transmise aux services destinataires suivants :

La commune impactée par la restriction Beaucroissant

Conformément à l'article R 102 du Code des Tribunaux Administratifs, le présent arrêté pourra faire l'objet d'un recours contentieux devant le tribunal administratif compétent, dans un délai de deux mois à compter de sa date de notification ou de publication.

Conformément aux dispositions de la loi 78-17 du 06/01/1978 relative à l'informatique, aux fichiers et aux libertés, le bénéficiaire est informé qu'il dispose d'un droit d'accès et de rectification qu'il peut exercer, pour les informations le concernant, auprès de la collectivité signataire du présent document.

**

Réglementation de la circulation sur la RD 519 du PR 51+0300 au PR 52+0396 (Beaucroissant) situés hors agglomération

Arrêté N°2018-30352 du 23/07/2018

LE PRESIDENT DU DEPARTEMENT DE L'ISERE

Vu la demande en date du 13/07/2018 de Freyssinet pour le compte de Département de l'Isère

Vu le Code général des collectivités territoriales et notamment les articles L. 3221-4 et L. 3221-5

Vu le Code de la route et notamment l'article R. 411-8

Vu le Code de la voirie routière

Vu la loi n° 82-213 du 2 mars 1982 relative aux droits et libertés des Communes, des Départements et des Régions, modifiée et complétée par la loi n° 82-623 du 22 juillet 1982, la loi n° 83-8 du 7 janvier 1983 et la loi n° 2004-809 du 13 août 2004 sur les libertés et responsabilités locales ;

Vu l'instruction interministérielle sur la signalisation routière et notamment le livre 1, 4ème partie, signalisation de prescription

VU l'arrêté du 24 novembre 1967 modifié relatif à la signalisation des routes et autoroutes et l'instruction interministérielle modifiée portant sur le même objet

Vu l'arrêté 2015-256 du 4 février 2015 portant règlement de voirie départemental

Vu l'arrêté du Président du Département n°2018-4094 du 30/04/2018 portant délégation de signature

Considérant que les travaux de réalisation de joints de chaussée et trottoirs nécessitent de réglementer la circulation selon les dispositions indiquées dans les articles suivants, afin d'assurer la sécurité des usagers et des personnels travaillant sur le chantier réalisé par l'entreprise Freyssinet pour le compte de Département de l'Isère

Arrête:

Préambule:

Le choix du (des) mode(s) d'exploitation du chantier est, normalement, préalablement déterminé par le Maître d'Oeuvre des travaux. Le(s) mode(s) d'exploitation du chantier est (sont) proposé(s) par l'entreprise chargée de réaliser les travaux à l'autorité détentrice du pouvoir de police de la circulation. Les modes d'exploitation du chantier, conformes au volume 6 du guide technique du SETRA relatif au choix d'un mode d'exploitation (édition 2002), pouvant être appliqués sont :

- Chantier sur accotement
- Fort empiètement sur la chaussée
- Coupure avec détournement de circulation

Le chantier peut être « fixe » ou « mobile » selon son mode de réalisation conformément aux articles 130.B.1 et 131 de la 8ème partie de l'Instruction Interministérielle sur la Signalisation Routière.

Lorsque l'empiètement du chantier sur la chaussée impose un déport de trajectoire mais permet encore le croisement de 2 véhicules poids lourds (6 mètres de largeur de chaussée au minimum), il n'est pas mis en place d'alternat. (cf fiches CF12 ou CF13 du volume 1 du manuel du chef de chantier)

Article 1

Les prescriptions suivantes s'appliquent :

- Pour 2 jours dans la période du 06/08/2018 jusqu'au 10/08/2018, sur RD 519 du PR 51+0300 au PR 52+0396 (Beaucroissant) situés hors agglomération, la circulation des tous les véhicules est interdite de 21 h 00 à 06 h 00 . Cette disposition ne s'applique toutefois pas aux véhicules de police et véhicules de secours, quand la situation le permet. Une déviation sera mise en place via la RD 519A et la RD 1085.

Article 2

La signalisation réglementaire sera conforme aux dispositions de l'Instruction Interministérielle sur la signalisation routière.

Elle est à la charge financière et sous la responsabilité du Maître d'Ouvrage pendant toute la durée du chantier.

La déviation sera fournie, mise en place, remplacée et déposée, surveillée et maintenue par le CER de St Etienne de St Geoirs.

Elle est sous contrôle de l'autorité détentrice du pouvoir de police de la circulation représentée par la direction territorialement compétente.

Le responsable de cette signalisation, Monsieur Patrick Nivollet est joignable au : 06/71/99/05/65

Article 3

Le Directeur général des services du département de l'Isère, Le Commandant du groupement de Gendarmerie de l'Isère, Le demandeur,

Sont chargés, chacun en ce qui le concerne, de l'application du présent arrêté dont copie sera transmise aux services destinataires suivants :

La commune impactée par la restriction Beaucroissant

Conformément à l'article R 102 du Code des Tribunaux Administratifs, le présent arrêté pourra faire l'objet d'un recours contentieux devant le tribunal administratif compétent, dans un délai de deux mois à compter de sa date de notification ou de publication.

Conformément aux dispositions de la loi 78-17 du 06/01/1978 relative à l'informatique, aux fichiers et aux libertés, le bénéficiaire est informé qu'il dispose d'un droit d'accès et de rectification qu'il peut exercer, pour les informations le concernant, auprès de la collectivité signataire du présent document.

Prorogation de l'arrêté 2018-30198 portant réglementation de la circulation sur la RD 51 du PR 32+0428 au PR 35+0755 (Bossieu, Semons et Arzay) situés hors agglomération

Arrêté N°2018-30376 du 19/07/2018

LE PRESIDENT DU DEPARTEMENT DE L'ISERE

Vu l'arrêté du Président du Département n°2018-4094 du 30/04/2018 portant délégation de signature

Vu l'arrêté n°2018-30198 en date du 02/07/2018,

Vu le Code général des collectivités territoriales et notamment les articles L. 3221-4 et L. 3221-5

Considérant que les travaux de réfection des tranchées THO

Arrête:

Article 1

Les dispositions de l'arrêté 2018-30198 du 02/07/2018, portant réglementation de la circulation sur la RD 51 du PR 32+0428 au PR 35+0755 (Bossieu, Semons et Arzay) situés hors agglomération, sont prorogées jusqu'au 10/08/2018.

Article 2

Le Directeur général des services du département de l'Isère, Le Commandant du groupement de Gendarmerie de l'Isère, Le demandeur,

Sont chargés, chacun en ce qui le concerne, de l'application du présent arrêté.

DIFFUSION:

Monsieur Hugo Dany (SIORAT Isère)

Monsieur Jacques BORDET (Département de l'Isère)

Conformément à l'article R 102 du Code des Tribunaux Administratifs, le présent arrêté pourra faire l'objet d'un recours contentieux devant le tribunal administratif compétent, dans un délai de deux mois à compter de sa date de notification ou de publication.

Conformément aux dispositions de la loi 78-17 du 06/01/1978 relative à l'informatique, aux fichiers et aux libertés, le bénéficiaire est informé qu'il dispose d'un droit d'accès et de rectification qu'il peut exercer, pour les informations le concernant, auprès de la collectivité signataire du présent document.

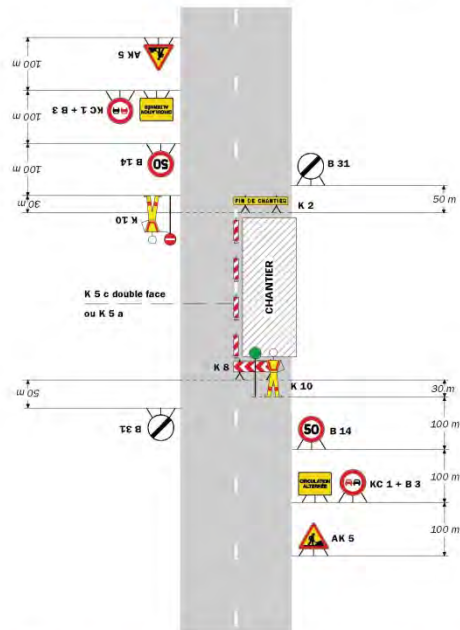

Remarque(s) :

- Dispositif applicable uniquement de jour et sous certaines conditions : Cf. Signalisation temporaire - Les alternats. - Un panneau B 14 de limitation de vitesse à 70 km/h peut éventuellement être intercalé entre les panneaux AK 5 et KC 1.

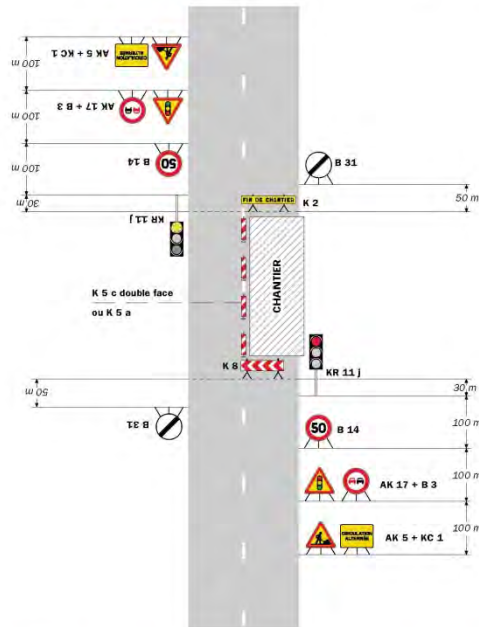

Remarque(s) :

- Schéma à appliquer notamment lorsque l'alternat doit être maintenu de nuit, en absence de visibilité réciproque. - Pour le réglage des signaux tricolores : Cf. Signalisation temporaire - Les alternats. - Un panneau B 14 de limitation de vitesse à 70 km/h peut éventuellement être intercalé entre les panneaux AK 5 et AK 17.

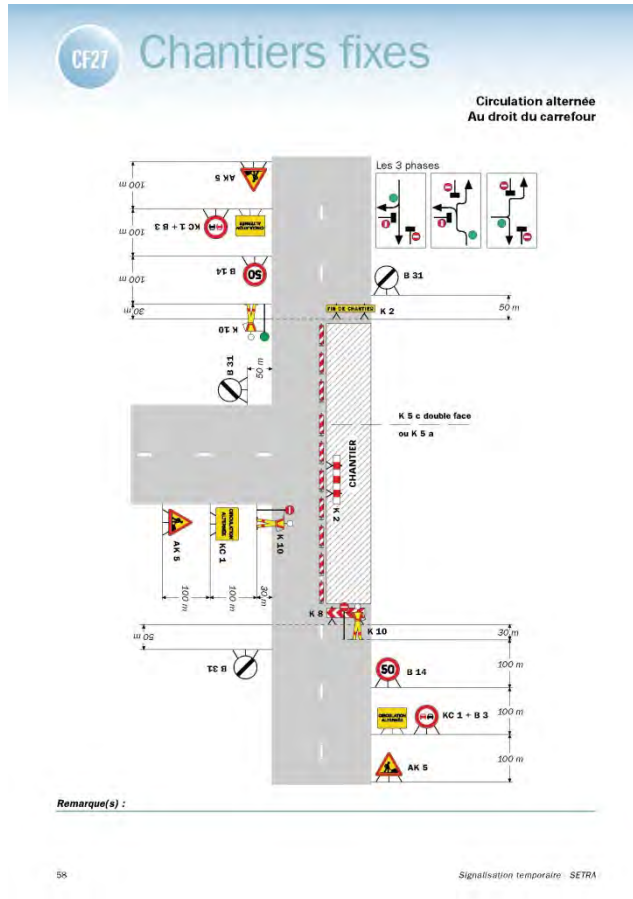

Réglementation de la circulation sur la RD 37 du PR 0+0096 au PR 1+0037 (Faramans et Penol) situés hors agglomération

Arrêté N°2018-30410 du 25/07/2018

LE PRESIDENT DU DEPARTEMENT DE L'ISERE

Vu la demande en date du 17/07/2018 de la Commune de Faramans pour le compte du Centre Equestre de Faramans

Vu le Code général des collectivités territoriales et notamment les articles L. 3221-4 et L. 3221-5

Vu le Code de la route et notamment l'article R. 411-8

Vu la loi n° 82-213 du 2 mars 1982 relative aux droits et libertés des Communes, des Départements et des Régions, modifiée et complétée par la loi n° 82-623 du 22 juillet 1982, la loi n° 83-8 du 7 janvier 1983 et la loi n° 2004-809 du 13 août 2004 sur les libertés et responsabilités locales

Vu le Code de la voirie routière

Vu l'Instruction interministérielle sur la signalisation routière et notamment le livre 1, 4ème partie, signalisation de prescription et le livre 1, 8ème partie, signalisation de temporaire

Vu l'arrêté du 24 novembre 1967 modifié relatif à la signalisation des routes et autoroutes et l'instruction interministérielle modifiée portant sur le même objet

Vu l'arrêté 2015-256 du 4 février 2015 portant règlement de voirie départemental

Vu l'arrêté du Président du Département n°2018-4094 du 30/04/2018 portant délégation de signature

Vu l'avis favorable du Maire de la commune de Faramans

Considérant que pour permettre le bon déroulement de la manifestation "d'Endurance Equestre" à la base de loisirs, avenue des Marais, commune de Faramans et pour assurer la sécurité des usagers de la voie et des participants, il y a lieu de réglementer la circulation de tous les véhicules sur la route départementale impactée.

Arrête:

Article 1

- À compter du 28/07/2018 jusqu'au 29/07/2018, sur la RD 37 du PR 0+0096 au PR 1+0037 (Faramans et Penol) situés hors agglomération, la circulation des véhicules est interdite de 5h à 18h . Cette disposition ne s'applique toutefois pas aux riverains, véhicules de police, véhicules de secours et véhicules de l'association, quand la situation le permet.
- À compter du 28/07/2018 jusqu'au 29/07/2018, une déviation est mise en place de 5h à 18h pour tous les véhicules.

Cette déviation emprunte les voies suivantes : RD 156F du PR 0+0000 au FIN (Penol et Faramans) situés en et hors agglomération et RD 73 du PR 40+0915 au PR 38+0443 (Penol) situés en et hors agglomération

Article 2

Le jalonnement de l'évènement (panneaux d'informations à l'usager) sera mis en place, entretenu, et déposé par l'organisateur.

Article 3

La signalisation réglementaire sera conforme aux dispositions de l'Instruction Interministérielle sur la signalisation routière.

Elle est à la charge financière et sous la responsabilité de l'entité l'ayant mise en place et ce, pendant toute la durée de l'évènement.

Elle sera déposée et entretenue par l'équipe du centre équestre sous la surveillance du Maire.

Article 4

Le Directeur général des services du département de l'Isère, Le Commandant du groupement de Gendarmerie de l'Isère, Le demandeur,

Sont chargés, chacun en ce qui le concerne, de l'application du présent arrêté dont copie sera transmise aux services destinataires suivants :

Les communes impactées par la restriction Faramans et Penol et celles impactées par la déviation Penol et Faramans

Le Service Départemental d'Incendie et de Secours de l'Isère (SDIS 38) Le Service d'Aide Médicale Urgente (SAMU 38)

Conformément à l'article R 102 du Code des Tribunaux Administratifs, le présent arrêté pourra faire l'objet d'un recours contentieux devant le tribunal administratif compétent, dans un délai de deux mois à compter de sa date de notification ou de publication.

Conformément aux dispositions de la loi 78-17 du 06/01/1978 relative à l'informatique, aux fichiers et aux libertés, le bénéficiaire est informé qu'il dispose d'un droit d'accès et de rectification qu'il peut exercer, pour les informations le concernant, auprès de la collectivité signataire du présent document.

**

Prorogation de l'arrêté 2018-30289 portant réglementation de la circulation sur la RD 73 du PR 38+0654 au PR 42+0282 (Pajay et Penol) situés hors agglomération

Arrêté N°2018-30436 du 25/07/2018

LE PRESIDENT DU DEPARTEMENT DE L'ISERE

Vu le Code général des collectivités territoriales et notamment les articles L. 3221-4 et L. 3221-5

Vu l'arrêté du Président du Département n°2018-4094 du 30/04/2018 portant délégation de signature

Vu l'arrêté n°2018-30289 en date du 12/07/2018,

Considérant que les travaux de GC pour la THO nécessitent de réglementer la circulation selon les dispositions indiquées dans les articles suivants, afin d'assurer la sécurité des usagers et des personnels travaillant sur le chantier réalisé par l'entreprise Omexom pour le compte du Département de l'Isère.

Arrête:

Article 1

Les dispositions de l'arrêté 2018-30289 du 12/07/2018, portant réglementation de la circulation sur la RD 73 du PR 38+0654 au PR 42+0282 (Pajay et Penol) situés hors agglomération, sont prorogées jusqu'au 10/08/2018.

Article 2

Le Directeur général des services du département de l'Isère, Le Commandant du groupement de Gendarmerie de l'Isère, Le demandeur,

Sont chargés, chacun en ce qui le concerne, de l'application du présent arrêté.

DIFFUSION:

Monsieur Anthony Delmond (Omexom)

Monsieur Jacques BORDET (Département de l'Isère) Monsieur Jossian THOMAS (Omexom)

Monsieur Laurent FINET (Omexom)

Conformément à l'article R 102 du Code des Tribunaux Administratifs, le présent arrêté pourra faire l'objet d'un recours contentieux devant le tribunal administratif compétent, dans un délai de deux mois à compter de sa date de notification ou de publication.

Conformément aux dispositions de la loi 78-17 du 06/01/1978 relative à l'informatique, aux fichiers et aux libertés, le bénéficiaire est informé qu'il dispose d'un droit d'accès et de rectification qu'il peut exercer, pour les informations le concernant, auprès de la collectivité signataire du présent document.

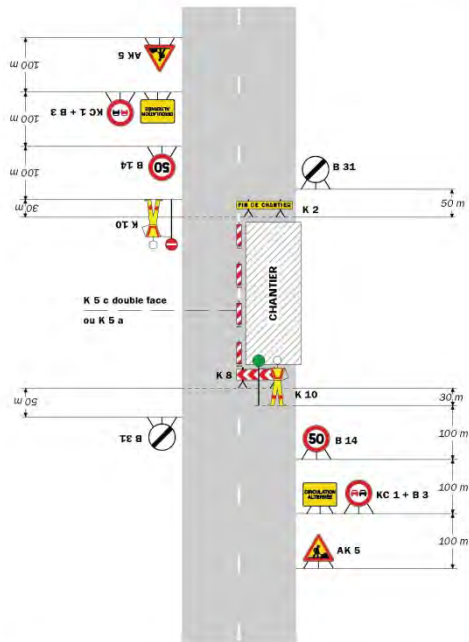

Remarque(s) :

- Dispositif applicable uniquement de jour et sous certaines conditions : Cf. Signalisation temporaire - Les alternats.
- Un panneau B 14 de limitation de vitesse à 70 km/h peut éventuellement être intercalé entre les panneaux AK 5 et KC 1.

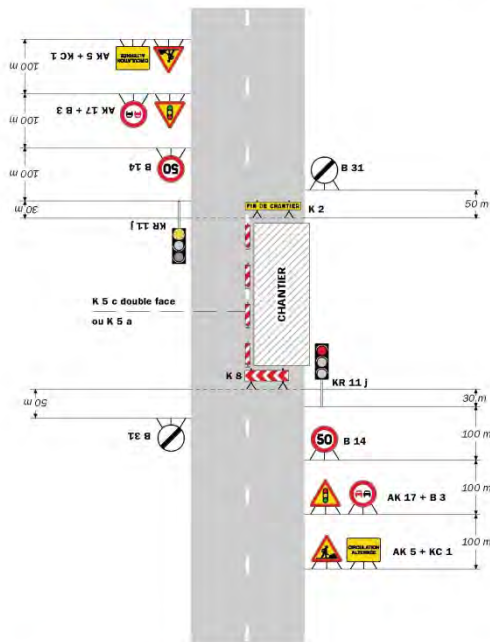

Remarque(s) :

- Schéma à appliquer notamment lorsque l'alternat doit être maintenu de nuit, en absence de visibilité réciproque.
- Pour le réglage des signaux tricolores : Cf. Signalisation temporaire - Les alternats.
- Un panneau B 14 de limitation de vitesse à 70 km/h peut éventuellement être intercalé entre les panneaux AK 5 et AK 17.

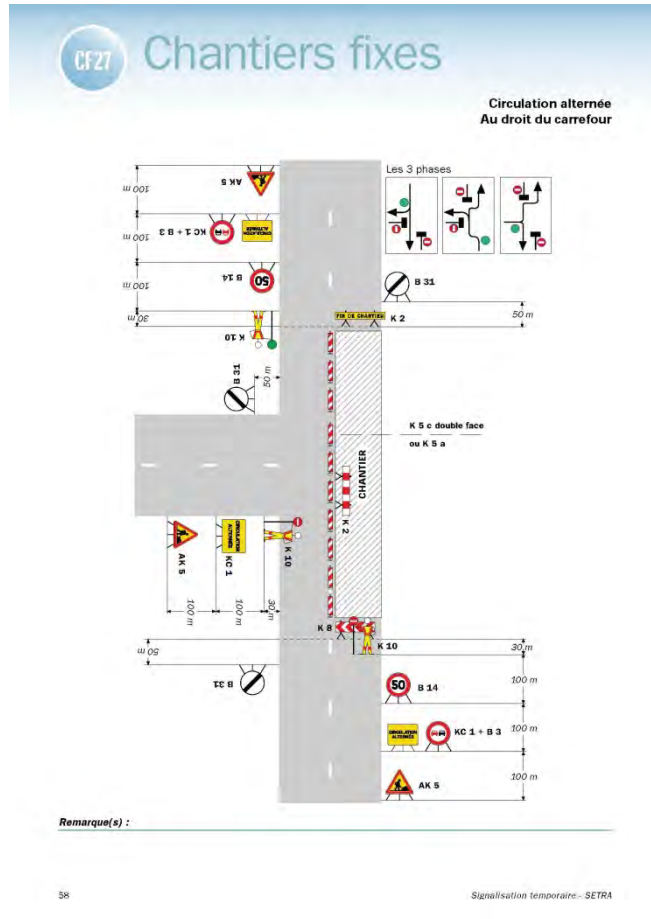

**

Réglementation de la circulation sur la RD 51 du PR 32+0428 au PR 37+0945 (Bossieu, Semons, Pommier-de-Beaurepaire et Arzay) situés hors agglomération

Arrêté N°2018-30438 du 25/07/2018

LE PRESIDENT DU DEPARTEMENT DE L'ISERE

Vu la demande en date du 25/07/2018 de Omexom pour le compte du Département de l'Isère

Vu le Code général des collectivités territoriales et notamment les articles L. 3221-4 et L. 3221-5

Vu le Code de la route et notamment l'article R. 411-8

Vu le Code de la voirie routière

Vu la loi n° 82-213 du 2 mars 1982 relative aux droits et libertés des Communes, des Départements et des Régions, modifiée et complétée par la loi n° 82-623 du 22 juillet 1982, la loi n° 83-8 du 7 janvier 1983 et la loi n° 2004-809 du 13 août 2004 sur les libertés et responsabilités locales ;

Vu l'instruction interministérielle sur la signalisation routière et notamment le livre 1, 4ème partie, signalisation de prescription

Vu l'arrêté du 24 novembre 1967 modifié relatif à la signalisation des routes et autoroutes et l'instruction interministérielle modifiée portant sur le même objet

Vu l'arrêté 2015-256 du 4 février 2015 portant règlement de voirie départemental

Vu l'arrêté du Président du Département n°2018-4094 du 30/04/2018 portant délégation de signature

Vu l'arrêté portant autorisation de voirie n°2017-1271 en date du 17/02/2017

Considérant que les travaux de reprise des accotements avec engazonnement nécessitent de réglementer la circulation selon les dispositions indiquées dans les articles suivants, afin

d'assurer la sécurité des usagers et des personnels travaillant sur le chantier réalisé par l'entreprise Omexom pour le compte du Département de l'Isère

Arrête:

Préambule:

Le choix du (des) mode(s) d'exploitation du chantier est, normalement, préalablement déterminé par le Maître d'Oeuvre des travaux.

Le(s) mode(s) d'exploitation du chantier est (sont) proposé(s) par l'entreprise chargée de réaliser les travaux à l'autorité détentrice du pouvoir de police de la circulation.

Les modes d'exploitation du chantier, conformes au volume 6 du guide technique du SETRA relatif au choix d'un mode d'exploitation (édition 2002), pouvant être appliqués sont :

- Chantier sur accotement
- Fort empiètement sur la chaussée
- Alternat de circulation

Le chantier peut être « fixe » ou « mobile » selon son mode de réalisation conformément aux articles 130.B.1 et 131 de la 8ème partie de l'Instruction Interministérielle sur la Signalisation Routière.

Lorsque l'empiètement du chantier sur la chaussée impose un déport de trajectoire mais permet encore le croisement de 2 véhicules poids lourds (6 mètres de largeur de chaussée au minimum), il n'est pas mis en place d'alternat. (cf fiches CF12 ou CF13 du volume 1 du manuel du chef de chantier)

Article 1

Les prescriptions suivantes s'appliquent :

- À compter du 26/07/2018 jusqu'au 10/08/2018, sur la RD 51 du PR 32+0428 au PR 37+0945 (Bossieu, Semons, Pommier-de-Beaurepaire et Arzay) situés hors agglomération, la circulation est alternée par feux la journée.

Dès lors que l'empiètement du chantier induit une largeur de chaussée inférieure à 6 mètres, la circulation s'effectue par voie unique à sens alterné.

Le choix du type d'alternat doit être adapté en permanence à la configuration des lieux et au trafic.

De manière générale, tout alternat de circulation doit être mis en œuvre selon les principes définis dans le guide technique du SETRA volume 4 (édition 2000) relatif aux alternats.

Dès que possible, l'empiètement du chantier doit être ramené à sa largeur minimum afin de rétablir la possibilité de croisement de 2 véhicules poids lourds par suppression de l'alternat.

Notamment chaque soir, chaque fin de semaine et de manière générale, en période hors activité du chantier.

En phase d'activité du chantier, l'alternat peut être réglé au choix, soit manuellement par piquets K10 (uniquement de jour), soit par feux type KR11(j ou v) ou soit par panneaux B15 / C18 (cf fiches CF22, CF23 ou CF24 du volume 1 du manuel du chef de chantier). La vitesse est systématiquement limitée à 50 km/h dès lors qu'un alternat de circulation est en place. (cf art 126-A de l'IISR)

L'interdiction de dépasser est également instaurée (sur les sections sur lesquelles le dépassement est normalement autorisé)

Article 2

La signalisation réglementaire sera conforme aux dispositions de l'Instruction Interministérielle sur la signalisation routière.

Elle est à la charge financière et sous la responsabilité du Maître d'Ouvrage pendant toute la durée du chantier.

Elle est fournie, mise en place, remplacée et déposée, surveillée et maintenue par l'entreprise désignée par le Maître d'Ouvrage ou ses services.

Elle est sous contrôle de l'autorité détentrice du pouvoir de police de la circulation représentée par la direction territorialement compétente.

Le responsable de cette signalisation, Mr DELMOND Anthony est joignable au : 06.06.85.76.04

Article 3

Le Directeur général des services du département de l'Isère, Le Commandant du groupement de Gendarmerie de l'Isère, Le demandeur,

Sont chargés, chacun en ce qui le concerne, de l'application du présent arrêté dont copie sera transmise aux services destinataires suivants :

Les communes impactées par la restriction Bossieu, Semons, Pommier-de-Beaurepaire et Arzay

Conformément à l'article R 102 du Code des Tribunaux Administratifs, le présent arrêté pourra faire l'objet d'un recours contentieux devant le tribunal administratif compétent, dans un délai de deux mois à compter de sa date de notification ou de publication.

Conformément aux dispositions de la loi 78-17 du 06/01/1978 relative à l'informatique, aux fichiers et aux libertés, le bénéficiaire est informé qu'il dispose d'un droit d'accès et de rectification qu'il peut exercer, pour les informations le concernant, auprès de la collectivité signataire du présent document.

Chantiers fixes

CF22

Alternat avec sens prioritaire

Circulation alternée
Route à 2 voies

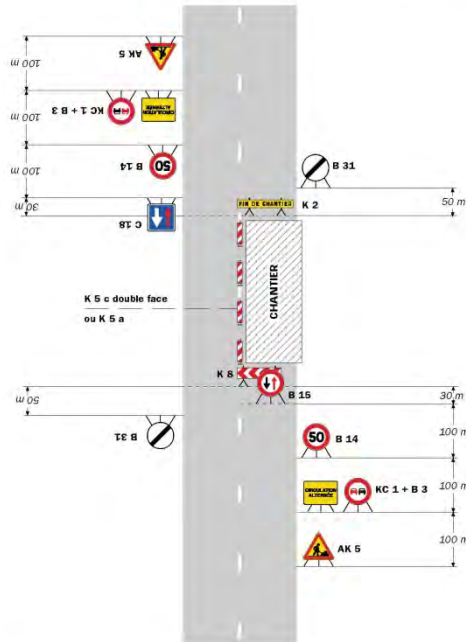

Remarque(s) :
 - Dispositif à n'utiliser qu'en cas de bonne visibilité réciproque et faible trafic.
 - Cf. Signalisation temporaire - Les alternats.

Routes bidirectionnelles - Édition 2000

51

Chantiers fixes

CF23

Alternat par piquets K 10

Circulation alternée
Route à 2 voies

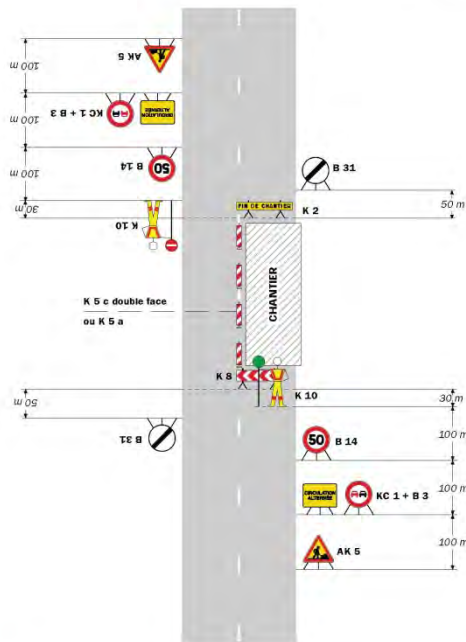

Remarque(s) :
 - Dispositif applicable uniquement de jour et sous certaines conditions : Cf. Signalisation temporaire - Les alternats.
 - Un panneau B 14 de limitation de vitesse à 70 km/h peut éventuellement être intercalé entre les panneaux AK 5 et KC 1.

52

Signalisation temporaire - SETRA

Chantiers fixes

CF24

Alternat par signaux tricolores

Circulation alternée
Route à 2 voies

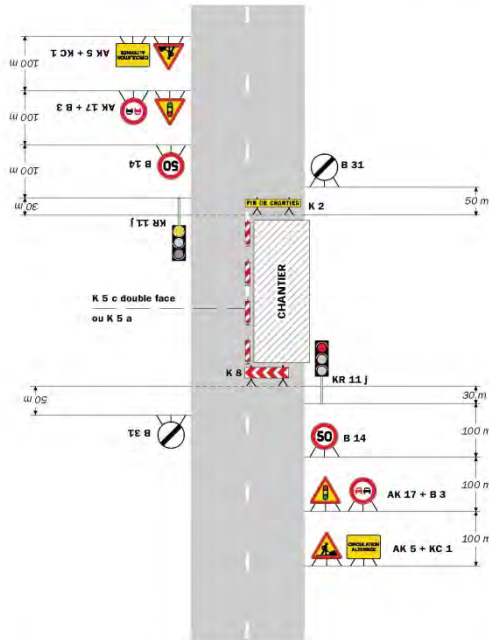

Remarque(s) :

- Schéma à appliquer notamment lorsque l'alternat doit être maintenu de nuit, en absence de visibilité réciproque.
- Pour le réglage des signaux tricolores : Cf. Signalisation temporaire - Les alternats.
- Un panneau B 14 de limitation de vitesse à 70 km/h peut éventuellement être intercalé entre les panneaux AK 5 et AK 17.

Routes bidirectionnelles - Édition 2000.

53

CF27 Chantiers fixes

Circulation alternée
Au droit du carrefour

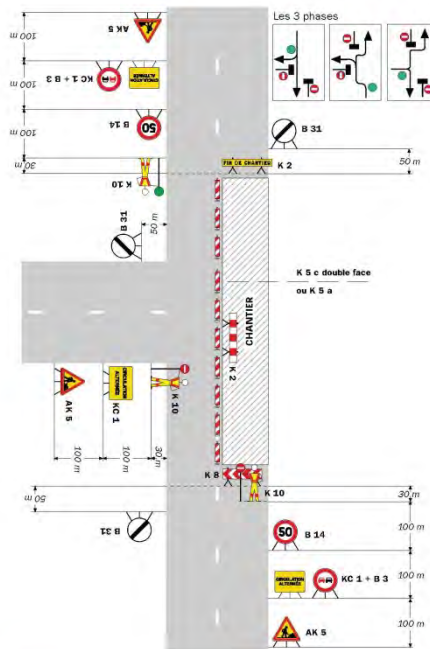

Remarque(s) :

58

Signalisation temporaire - SETRA

Réglementation de la circulation sur la RD 411 du PR 0+0190 au PR 0+0696 (Balbins) situés hors agglomération

Arrêté N°2018-30440 du 25/07/2018

LE PRESIDENT DU DEPARTEMENT DE L'ISERE

Vu la demande en date du 23/07/2018 de S.A.R.L. G.F.T.P. pour le compte de Orange

Vu le Code général des collectivités territoriales et notamment les articles L. 3221-4 et L. 3221-5

Vu le Code de la route et notamment l'article R. 411-8

Vu le Code de la voirie routière

Vu la loi n° 82-213 du 2 mars 1982 relative aux droits et libertés des Communes, des Départements et des Régions, modifiée et complétée par la loi n° 82-623 du 22 juillet 1982, la loi n° 83-8 du 7 janvier 1983 et la loi n° 2004-809 du 13 août 2004 sur les libertés et responsabilités locales ;

Vu l'instruction interministérielle sur la signalisation routière et notamment le livre 1, 4ème partie, signalisation de prescription

VU l'arrêté du 24 novembre 1967 modifié relatif à la signalisation des routes et autoroutes et l'instruction interministérielle modifiée portant sur le même objet

Vu l'arrêté 2015-256 du 4 février 2015 portant règlement de voirie départemental

Vu l'arrêté du Président du Département n°2018-4094 du 30/04/2018 portant délégation signature

Vu l'arrêté portant autorisation de voirie n°2018-2161 en date du 19/03/2018

Considérant que les travaux de GC pour la création d'un réseau de télécommunications et d'un réseau de fibre optique THO nécessitent de réglementer la circulation selon les dispositions indiquées dans les articles suivants, afin d'assurer la sécurité des usagers et des personnels travaillant sur le chantier réalisé par l'entreprise S.A.R.L. G.F.T.P. pour le compte de Orange

Arrête:

Préambule :

Le choix du (des) mode(s) d'exploitation du chantier est, normalement, préalablement déterminé par le Maître d'Oeuvre des travaux. Le(s) mode(s) d'exploitation du chantier est (sont) proposé(s) par l'entreprise chargée de réaliser les travaux à l'autorité détentrice du pouvoir de police de la circulation.

Les modes d'exploitation du chantier, conformes au volume 6 du guide technique du SETRA relatif au choix d'un mode d'exploitation (édition 2002), pouvant être appliqués sont :

- Chantier sur accotement
- Fort empiètement sur la chaussée
- Alternat de circulation

Le chantier peut être « fixe » ou « mobile » selon son mode de réalisation conformément aux articles 130.B.1 et 131 de la 8ème partie de l'Instruction Interministérielle sur la Signalisation Routière.

Lorsque l'empiètement du chantier sur la chaussée impose un déport de trajectoire mais permet encore le croisement de 2 véhicules poids lourds (6 mètres de largeur de chaussée au minimum), il n'est pas mis en place d'alternat. (cf fiches CF12 ou CF13 du volume 1 du manuel du chef de chantier)

Article 1

Les prescriptions suivantes s'appliquent :

- À compter du 03/09/2018 jusqu'au 14/09/2018, sur la RD 411 du PR 0+0190 au PR 0+0696 (Balbins) situés hors agglomération, la circulation est alternée par feux la journée.

Dès lors que l'empiétement du chantier induit une largeur de chaussée inférieure à 6 mètres, la circulation s'effectue par voie unique à sens alterné.

Le choix du type d'alternat doit être adapté en permanence à la configuration des lieux et au trafic.

De manière générale, tout alternat de circulation doit être mis en œuvre selon les principes définis dans le guide technique du SETRA volume 4 (édition 2000) relatif aux alternats.

Dès que possible, l'empiétement du chantier doit être ramené à sa largeur minimum afin de rétablir la possibilité de croisement de 2 véhicules poids lourds par suppression de l'alternat.

Notamment chaque soir, chaque fin de semaine et de manière générale, en période hors activité du chantier.

En phase d'activité du chantier, l'alternat peut être réglé au choix, soit manuellement par piquets K10 (uniquement de jour), soit par feux type KR11(j ou v) ou soit par panneaux B15 / C18 (cf fiches CF22, CF23 ou CF24 du volume 1 du manuel du chef de chantier). La vitesse est systématiquement limitée à 50 km/h dès lors qu'un alternat de circulation est en place. (cf art 126-A de l'IISR)

L'interdiction de dépasser est également instaurée (sur les sections sur lesquelles le dépassement est normalement autorisé)

Article 2

La signalisation réglementaire sera conforme aux dispositions de l'Instruction Interministérielle sur la signalisation routière.

Elle est à la charge financière et sous la responsabilité du Maître d'Ouvrage pendant toute la durée du chantier.

Elle est fournie, mise en place, remplacée et déposée, surveillée et maintenue par l'entreprise désignée par le Maître d'Ouvrage ou ses services.

Elle est sous contrôle de l'autorité détentrice du pouvoir de police de la circulation représentée par la direction territorialement compétente.

Le responsable de cette signalisation, Mr GUILLAUD Daniel est joignable au : 06.75.46.95.80

Article 3

Le Directeur général des services du département de l'Isère, Le Commandant du groupement de Gendarmerie de l'Isère, Le demandeur,

Sont chargés, chacun en ce qui le concerne, de l'application du présent arrêté dont copie sera transmise aux services destinataires suivants :

La commune impactée par la restriction Balbins

Conformément à l'article R 102 du Code des Tribunaux Administratifs, le présent arrêté pourra faire l'objet d'un recours contentieux devant le tribunal administratif compétent, dans un délai de deux mois à compter de sa date de notification ou de publication.

Conformément aux dispositions de la loi 78-17 du 06/01/1978 relative à l'informatique, aux fichiers et aux libertés, le bénéficiaire est informé qu'il dispose d'un droit d'accès et de rectification qu'il peut exercer, pour les informations le concernant, auprès de la collectivité signataire du présent document.

Chantiers fixes

CF22

Alternat avec sens prioritaire

Circulation alternée
Route à 2 voies

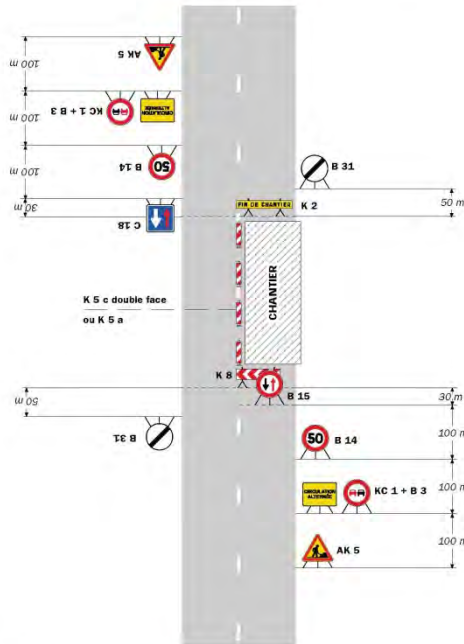

Remarque(s) :

- Dispositif à n'utiliser qu'en cas de bonne visibilité réciproque et faible trafic.
- Cf. Signalisation temporaire - Les alternats.

Routes bidirectionnelles - Édition 2000

51

Chantiers fixes

CF23

Alternat par piquets K 10

Circulation alternée
Route à 2 voies

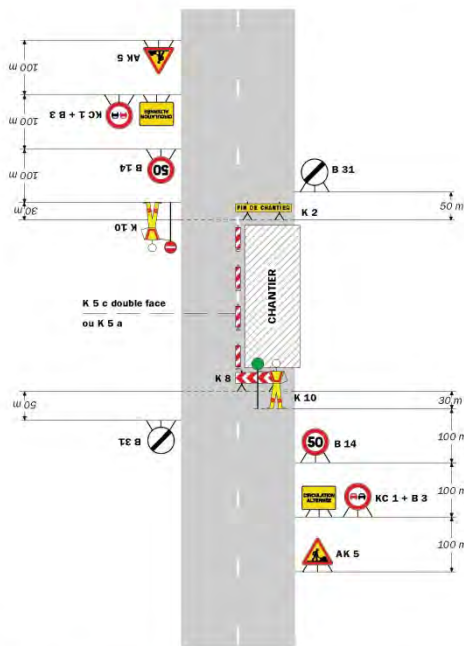

Remarque(s) :

- Dispositif applicable uniquement de jour et sous certaines conditions : Cf. Signalisation temporaire - Les alternats.
- Un panneau B 14 de limitation de vitesse à 70 km/h peut éventuellement être intercalé entre les panneaux AK 5 et KC 1.

52

Signalisation temporaire - SETRA

Chantiers fixes

CF24

Alternat par signaux tricolores

Circulation alternée
Route à 2 voies

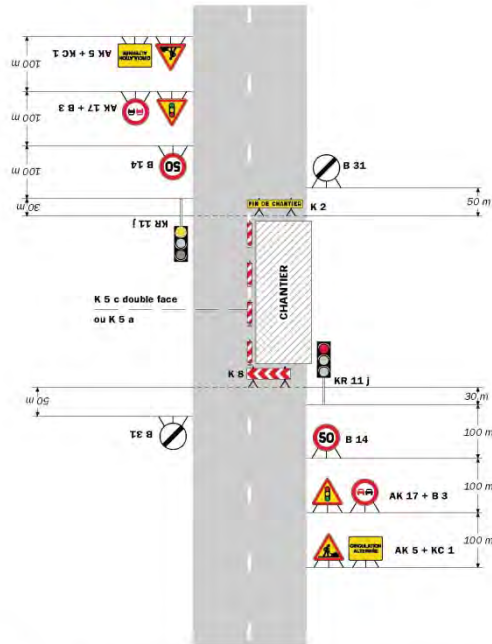

Remarque(s) :

- Schéma à appliquer notamment lorsque l'alternat doit être maintenu de nuit, en absence de visibilité réciproque.
- Pour le réglage des signaux tricolores : Cf. Signalisation temporaire - Les alternats.
- Routes bitrécitables - Édition 2000
- Un panneau B 14 de limitation de vitesse à 70 km/h peut éventuellement être intercalé entre les panneaux AK 5 et AK 17.

53

Chantiers fixes

CF27

Circulation alternée
Au droit du carrefour

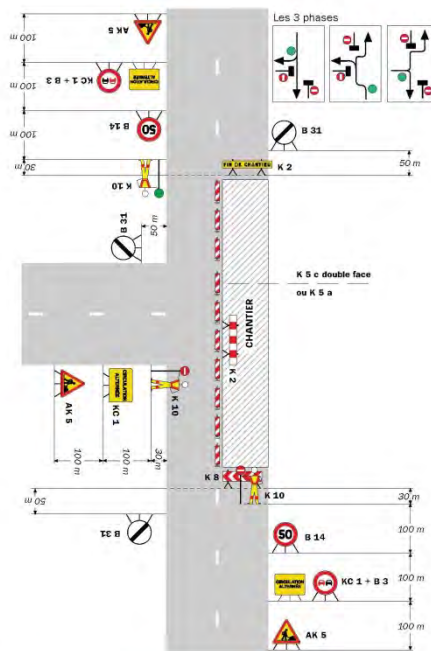

Remarque(s) :

58

Signalisation temporaire - SETRA

Réglementation de la circulation sur la RD 73 du PR 43+0556 au PR 43+0650 (Pajay) situés hors agglomération

Arrêté N°2018-30443 du 25/07/2018

LE PRESIDENT DU DEPARTEMENT DE L'ISERE

Vu la demande en date du 23/07/2018 de Ares TP pour le compte de Bièvre Isère Communauté

Vu le Code général des collectivités territoriales et notamment les articles L. 3221-4 et L. 3221-5

Vu le Code de la route et notamment l'article R. 411-8

Vu le Code de la voirie routière

Vu la loi n° 82-213 du 2 mars 1982 relative aux droits et libertés des Communes, des Départements et des Régions, modifiée et complétée par la loi n° 82-623 du 22 juillet 1982, la loi n° 83-8 du 7 janvier 1983 et la loi n° 2004-809 du 13 août 2004 sur les libertés et responsabilités locales ;

Vu l'instruction interministérielle sur la signalisation routière et notamment le livre 1, 4ème partie, signalisation de prescription

VU l'arrêté du 24 novembre 1967 modifié relatif à la signalisation des routes et autoroutes et l'instruction interministérielle modifiée portant sur le même objet

Vu l'arrêté 2015-256 du 4 février 2015 portant règlement de voirie départemental

Vu l'arrêté du Président du Département n°2018-4094 du 30/04/2018 portant délégation de signature

Vu l'arrêté portant autorisation de voirie n°2018-30442 en date du 25/07/2018

Considérant que les travaux de raccordement sur les réseaux AEP et EU nécessitent de réglementer la circulation selon les dispositions indiquées dans les articles suivants, afin d'assurer la sécurité des usagers et des personnels travaillant sur le chantier réalisé par l'entreprise Ares TP pour le compte de Bièvre Isère Communauté

Arrête:

Préambule :

Le choix du (des) mode(s) d'exploitation du chantier est, normalement, préalablement déterminé par le Maître d'Oeuvre des travaux. Le(s) mode(s) d'exploitation du chantier est (sont) proposé(s) par l'entreprise chargée de réaliser les travaux à l'autorité détentrice du pouvoir de police de la circulation. Les modes d'exploitation du chantier, conformes au volume 6 du guide technique du SETRA relatif au choix d'un mode d'exploitation (édition 2002), pouvant être appliqués sont :

- Chantier sur accotement
- Fort empiètement sur la chaussée
- Alternat de circulation

Le chantier peut être « fixe » ou « mobile » selon son mode de réalisation conformément aux articles 130.B.1 et 131 de la 8ème partie de l'Instruction Interministérielle sur la Signalisation Routière.

Lorsque l'empiètement du chantier sur la chaussée impose un déport de trajectoire mais permet encore le croisement de 2 véhicules poids lourds (6 mètres de largeur de chaussée au minimum), il n'est pas mis en place d'alternat. (cf fiches CF12 ou CF13 du volume 1 du manuel du chef de chantier)

Article 1

Les prescriptions suivantes s'appliquent :

- À compter du 17/09/2018 jusqu'au 21/09/2018, sur la RD 73 du PR 43+0556 au PR 43+0650 (Pajay) situés hors agglomération, la circulation est alternée par feux la journée.

Dès lors que l'empiétement du chantier induit une largeur de chaussée inférieure à 6 mètres, la circulation s'effectue par voie unique à sens alterné.

Le choix du type d'alternat doit être adapté en permanence à la configuration des lieux et au trafic.

De manière générale, tout alternat de circulation doit être mis en œuvre selon les principes définis dans le guide technique du SETRA volume 4 (édition 2000) relatif aux alternats.

Dès que possible, l'empiétement du chantier doit être ramené à sa largeur minimum afin de rétablir la possibilité de croisement de 2 véhicules poids lourds par suppression de l'alternat. Notamment chaque soir, chaque fin de semaine et de manière générale, en période hors activité du chantier.

En phase d'activité du chantier, l'alternat peut être réglé au choix, soit manuellement par piquets K10 (uniquement de jour), soit par feux type KR11(j ou v) ou soit par panneaux B15 / C18 (cf fiches CF22, CF23 ou CF24 du volume 1 du manuel du chef de chantier). La vitesse est systématiquement limitée à 50 km/h dès lors qu'un alternat de circulation est en place. (cf art 126-A de l'IISR)

L'interdiction de dépasser est également instaurée (sur les sections sur lesquelles le dépassement est normalement autorisé)

Article 2

La signalisation réglementaire sera conforme aux dispositions de l'Instruction Interministérielle sur la signalisation routière.

Elle est à la charge financière et sous la responsabilité du Maître d'Ouvrage pendant toute la durée du chantier.

Elle est fournie, mise en place, remplacée et déposée, surveillée et maintenue par l'entreprise désignée par le Maître d'Ouvrage ou ses services.

Elle est sous contrôle de l'autorité détentrice du pouvoir de police de la circulation représentée par la direction territorialement compétente.

Le responsable de cette signalisation, Mr GILLET Ludovic est joignable au : 06.11.16.41.54

Article 3

Le Directeur général des services du département de l'Isère, Le Commandant du groupement de Gendarmerie de l'Isère, Le demandeur,

Sont chargés, chacun en ce qui le concerne, de l'application du présent arrêté dont copie sera transmise aux services destinataires suivants :

La commune impactée par la restriction Pajay

La Direction Régionale de l'Environnement, de l'Aménagement et du Logement (DREAL)

Conformément à l'article R 102 du Code des Tribunaux Administratifs, le présent arrêté pourra faire l'objet d'un recours contentieux devant le tribunal administratif compétent, dans un délai de deux mois à compter de sa date de notification ou de publication.

Conformément aux dispositions de la loi 78-17 du 06/01/1978 relative à l'informatique, aux fichiers et aux libertés, le bénéficiaire est informé qu'il dispose d'un droit d'accès et de rectification qu'il peut exercer, pour les informations le concernant, auprès de la collectivité signataire du présent document.

Chantiers fixes

CF22

Alternat avec sens prioritaire

Circulation alternée
Route à 2 voies

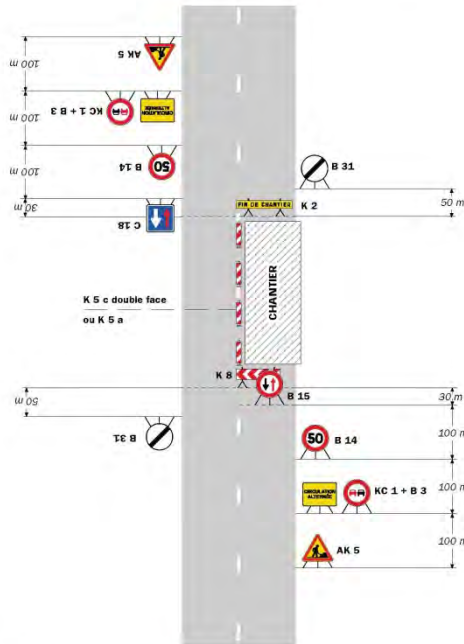

Remarque(s) :

- Dispositif à n'utiliser qu'en cas de bonne visibilité réciproque et faible trafic.
- Cf. Signalisation temporaire - Les alternats.

Routes bidirectionnelles - Édition 2000

51

Chantiers fixes

CF23

Alternat par piquets K 10

Circulation alternée
Route à 2 voies

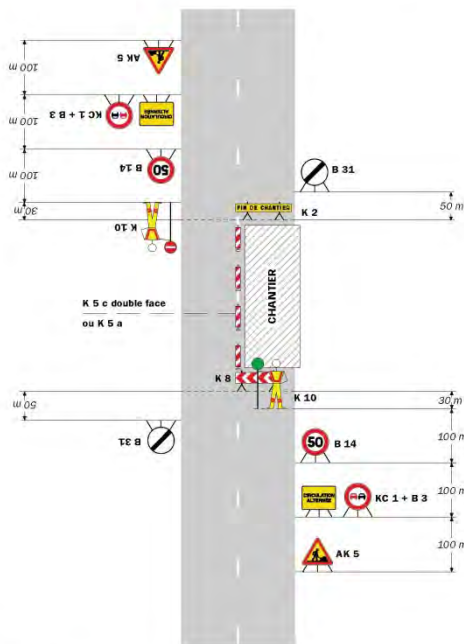

Remarque(s) :

- Dispositif applicable uniquement de jour et sous certaines conditions : Cf. Signalisation temporaire - Les alternats.
- Un panneau B 14 de limitation de vitesse à 70 km/h peut éventuellement être intercalé entre les panneaux AK 5 et KC 1.

52

Signalisation temporaire - SETRA

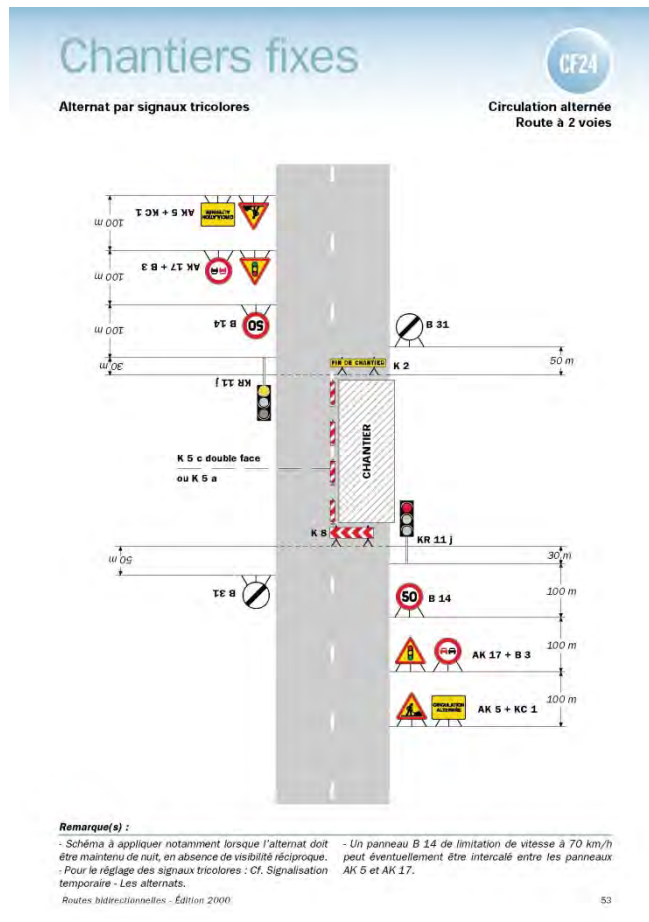

**

Réglementation de la circulation sur la RD 37 du PR 0+0220 au PR 0+0950 (Faramans et Penol) situés hors agglomération

Arrêté N°2018-30456 du 26/07/2018

LE PRESIDENT DU DEPARTEMENT DE L'ISERE

Vu la demande en date du 26/07/2018 de Omexom pour le compte du Département de l'Isère

Vu le Code général des collectivités territoriales et notamment les articles L. 3221-4 et L. 3221-5

Vu le Code de la route et notamment l'article R. 411-8

Vu le Code de la voirie routière

Vu la loi n° 82-213 du 2 mars 1982 relative aux droits et libertés des Communes, des Départements et des Régions, modifiée et complétée par la loi n° 82-623 du 22 juillet 1982, la loi n° 83-8 du 7 janvier 1983 et la loi n° 2004-809 du 13 août 2004 sur les libertés et responsabilités locales ;

Vu l'Instruction interministérielle sur la signalisation routière et notamment le livre 1, 4ème partie, signalisation de prescription

Vu l'arrêté du 24 novembre 1967 modifié relatif à la signalisation des routes et autoroutes et l'Instruction interministérielle modifiée portant sur le même objet

Vu l'arrêté 2015-256 du 4 février 2015 portant règlement de voirie départemental

Vu l'arrêté du Président du Département n°2018-4094 du 30/04/2018 portant délégation de signature

Vu l'arrêté portant autorisation de voirie n°2017-1271 en date du 17/02/2017

Considérant que les travaux de GC pour reprise autour de chambres THO nécessitent de réglementer la circulation selon les dispositions indiquées dans les articles suivants, afin d'assurer la sécurité des usagers et des personnels travaillant sur le chantier réalisé par l'entreprise Omexom pour le compte du Département de l'Isère

Arrête:

Préambule :

Le choix du (des) mode(s) d'exploitation du chantier est, normalement, préalablement déterminé par le Maître d'Oeuvre des travaux. Le(s) mode(s) d'exploitation du chantier est (sont) proposé(s) par l'entreprise chargée de réaliser les travaux à l'autorité détentrice du pouvoir de police de la circulation. Les modes d'exploitation du chantier, conformes au volume 6 du guide technique du SETRA relatif au choix d'un mode d'exploitation (édition 2002), pouvant être appliqués sont :

- Chantier sur accotement
- Fort empiètement sur la chaussée
- Alternat de circulation

Le chantier peut être « fixe » ou « mobile » selon son mode de réalisation conformément aux articles 130.B.1 et 131 de la 8ème partie de l'Instruction Interministérielle sur la Signalisation Routière.

Lorsque l'empiètement du chantier sur la chaussée impose un déport de trajectoire mais permet encore le croisement de 2 véhicules poids lourds (6 mètres de largeur de chaussée au minimum), il n'est pas mis en place d'alternat. (cf fiches CF12 ou CF13 du volume 1 du manuel du chef de chantier)

Article 1

Les prescriptions suivantes s'appliquent :

- À compter du 27/07/2018 jusqu'au 10/08/2018, sur la RD 37 du PR 0+0220 au PR 0+0950 (Faramans et Penol) situés hors agglomération, la circulation est alternée par feux la journée.

Dès lors que l'empiètement du chantier induit une largeur de chaussée inférieure à 6 mètres, la circulation s'effectue par voie unique à sens alterné.

Le choix du type d'alternat doit être adapté en permanence à la configuration des lieux et au trafic.

De manière générale, tout alternat de circulation doit être mis en œuvre selon les principes définis dans le guide technique du SETRA volume 4 (édition 2000) relatif aux alternats.

Dès que possible, l'empiètement du chantier doit être ramené à sa largeur minimum afin de rétablir la possibilité de croisement de 2 véhicules poids lourds par suppression de l'alternat.

Notamment chaque soir, chaque fin de semaine et de manière générale, en période hors activité du chantier.

En phase d'activité du chantier, l'alternat peut être réglé au choix, soit manuellement par piquets K10 (uniquement de jour), soit par feux type KR11(j ou v) ou soit par panneaux B15 / C18 (cf fiches CF22, CF23 ou CF24 du volume 1 du manuel du chef de chantier). La vitesse est systématiquement limitée à 50 km/h dès lors qu'un alternat de circulation est en place. (cf art 126-A de l'IISR)

L'interdiction de dépasser est également instaurée (sur les sections sur lesquelles le dépassement est normalement autorisé)

Article 2

La signalisation réglementaire sera conforme aux dispositions de l'Instruction Interministérielle sur la signalisation routière.

Elle est à la charge financière et sous la responsabilité du Maître d'Ouvrage pendant toute la durée du chantier.

Elle est fournie, mise en place, remplacée et déposée, surveillée et maintenue par l'entreprise désignée par le Maître d'Ouvrage ou ses services.

Elle est sous contrôle de l'autorité détentrice du pouvoir de police de la circulation représentée par la direction territorialement compétente.

Le responsable de cette signalisation, Mr FINET Laurent est joignable au : 06.12.45.50.46

Article 3

Le Directeur général des services du département de l'Isère, Le Commandant du groupement de Gendarmerie de l'Isère, Le demandeur,

Sont chargés, chacun en ce qui le concerne, de l'application du présent arrêté dont copie sera transmise aux services destinataires suivants :

Les communes impactées par la restriction Faramans et Penol

Conformément à l'article R 102 du Code des Tribunaux Administratifs, le présent arrêté pourra faire l'objet d'un recours contentieux devant le tribunal administratif compétent, dans un délai de deux mois à compter de sa date de notification ou de publication.

Conformément aux dispositions de la loi 78-17 du 06/01/1978 relative à l'informatique, aux fichiers et aux libertés, le bénéficiaire est informé qu'il dispose d'un droit d'accès et de rectification qu'il peut exercer, pour les informations le concernant, auprès de la collectivité signataire du présent document.

Chantiers fixes

CF22

Alternat avec sens prioritaire

Circulation alternée
Route à 2 voies

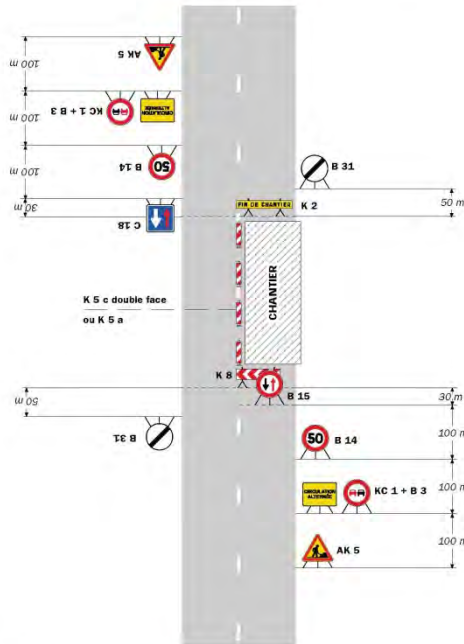

Remarque(s) :

- Dispositif à n'utiliser qu'en cas de bonne visibilité réciproque et faible trafic.
- Cf. Signalisation temporaire - Les alternats.

Routes bidirectionnelles - Édition 2000

51

Chantiers fixes

CF23

Alternat par piquets K 10

Circulation alternée
Route à 2 voies

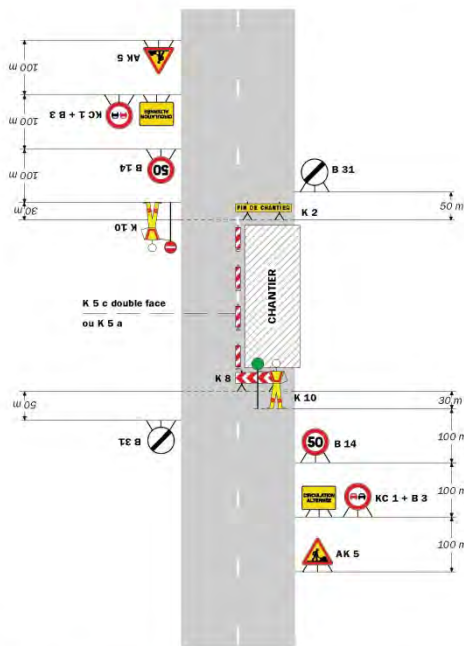

Remarque(s) :

- Dispositif applicable uniquement de jour et sous certaines conditions : Cf. Signalisation temporaire - Les alternats.
- Un panneau B 14 de limitation de vitesse à 70 km/h peut éventuellement être intercalé entre les panneaux AK 5 et KC 1.

52

Signalisation temporaire - SETRA

Chantiers fixes

CF24

Alternat par signaux tricolores

Circulation alternée
Route à 2 voies

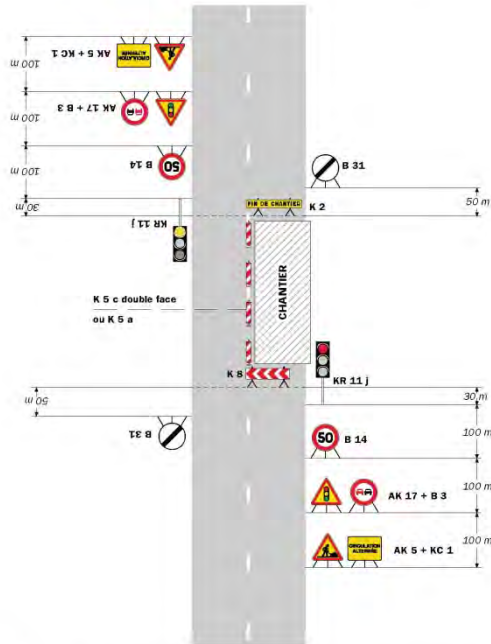

Remarque(s) :

- Schéma à appliquer notamment lorsque l'alternat doit être maintenu de nuit, en absence de visibilité réciproque.
- Pour le réglage des signaux tricolores : Cf. Signalisation temporaire - Les alternats.
- Un panneau B 14 de limitation de vitesse à 70 km/h peut éventuellement être intercalé entre les panneaux AK 5 et AK 17.

Routes bitrécitables - Édition 2000

53

Chantiers fixes

CF27

Circulation alternée
Au droit du carrefour

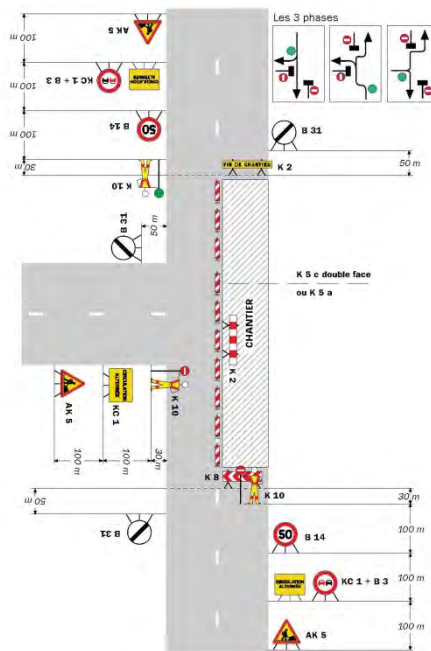

Remarque(s) :

58

Signalisation temporaire - SETRA

Réglementation de la circulation sur la RD 519 du PR 46+0608 au PR 48+0314 (Sillans et Izeaux) situés hors agglomération

Arrêté N°2018-30474 du 27/07/2018

LE PRESIDENT DU DEPARTEMENT DE L'ISERE

Vu la demande référencée VOI601169 en date du 27/07/2018 de Constructel pour le compte de Orange

Vu le Code général des collectivités territoriales et notamment les articles L. 3221-4 et L. 3221-5

Vu le Code de la route et notamment l'article R. 411-8

Vu le Code de la voirie routière

Vu la loi n° 82-213 du 2 mars 1982 relative aux droits et libertés des Communes, des Départements et des Régions, modifiée et complétée par la loi n° 82-623 du 22 juillet 1982, la loi n° 83-8 du 7 janvier 1983 et la loi n° 2004-809 du 13 août 2004 sur les libertés et responsabilités locales ;

Vu l'instruction interministérielle sur la signalisation routière et notamment le livre 1, 4ème partie, signalisation de prescription

VU l'arrêté du 24 novembre 1967 modifié relatif à la signalisation des routes et autoroutes et l'instruction interministérielle modifiée portant sur le même objet

Vu l'arrêté 2015-256 du 4 février 2015 portant règlement de voirie départemental

Vu l'arrêté du Président du Département n°2018-4094 du 30/04/2018 portant délégation de signature

Considérant que les travaux de tirage et raccordement de fibre pour le compte d'Orange nécessitent de règlementer la circulation selon les dispositions indiquées dans les articles suivants, afin d'assurer la sécurité des usagers et des personnels travaillant sur le chantier réalisé par l'entreprise Constructel pour le compte de Orange

Arrête:

Préambule:

Le choix du (des) mode(s) d'exploitation du chantier est, normalement, préalablement déterminé par le Maître d'Oeuvre des travaux. Le(s) mode(s) d'exploitation du chantier est (sont) proposé(s) par l'entreprise chargée de réaliser les travaux à l'autorité détentrice du pouvoir de police de la circulation. Les modes d'exploitation du chantier, conformes au volume 6 du guide technique du SETRA relatif au choix d'un mode d'exploitation (édition 2002), pouvant être appliqués sont :

- Chantier sur accotement
- Fort empiètement sur la chaussée
- Alternat de circulation

Le chantier peut être « fixe » ou « mobile » selon son mode de réalisation conformément aux articles 130.B.1 et 131 de la 8ème partie de l'Instruction Interministérielle sur la Signalisation Routière.

Lorsque l'empiètement du chantier sur la chaussée impose un déport de trajectoire mais permet encore le croisement de 2 véhicules poids lourds (6 mètres de largeur de chaussée au minimum), il n'est pas mis en place d'alternat. (cf fiches CF12 ou CF13 du volume 1 du manuel du chef de chantier)

Article 1

Les prescriptions suivantes s'appliquent :

- À compter du 13/08/2018 jusqu'au 24/08/2018, sur la RD 519 du PR 46+0608 au PR 48+0314 (Sillans et Izeaux) situés hors agglomération, la circulation est alternée par feux ou B15+C18 la journée.

Dès lors que l'empiètement du chantier induit une largeur de chaussée inférieure à 6 mètres, la circulation s'effectue par voie unique à sens alterné.

Le choix du type d'alternat doit être adapté en permanence à la configuration des lieux et au trafic.

De manière générale, tout alternat de circulation doit être mis en œuvre selon les principes définis dans le guide technique du SETRA volume 4 (édition 2000) relatif aux alternats.

Dès que possible, l'empiètement du chantier doit être ramené à sa largeur minimum afin de rétablir la possibilité de croisement de 2 véhicules poids lourds par suppression de l'alternat.

Notamment chaque soir, chaque fin de semaine et de manière générale, en période hors activité du chantier.

En phase d'activité du chantier, l'alternat peut être réglé au choix, soit manuellement par piquets K10 (uniquement de jour), soit par feux type KR11(j ou v) ou soit par panneaux B15 / C18 (cf fiches CF22, CF23 ou CF24 du volume 1 du manuel du chef de chantier). La vitesse est systématiquement limitée à 50 km/h dès lors qu'un alternat de circulation est en place. (cf art 126-A de l'IISR)

L'interdiction de dépasser est également instaurée (sur les sections sur lesquelles le dépassement est normalement autorisé)

Article 2

La signalisation réglementaire sera conforme aux dispositions de l'Instruction Interministérielle sur la signalisation routière.

Elle est à la charge financière et sous la responsabilité du Maître d'Ouvrage pendant toute la durée du chantier.

Elle est fournie, mise en place, remplacée et déposée, surveillée et maintenue par l'entreprise désignée par le Maître d'Ouvrage ou ses services.

Elle est sous contrôle de l'autorité détentrice du pouvoir de police de la circulation représentée par la direction territorialement compétente.

Le responsable de cette signalisation, Mr REGO Antonio est joignable au : 06.77.64.45.52

Article 3

Le Directeur général des services du département de l'Isère, Le Commandant du groupement de Gendarmerie de l'Isère, Le demandeur,

Sont chargés, chacun en ce qui le concerne, de l'application du présent arrêté dont copie sera transmise aux services destinataires suivants :

Les communes impactées par la restriction Sillans et Izeaux

Conformément à l'article R 102 du Code des Tribunaux Administratifs, le présent arrêté pourra faire l'objet d'un recours contentieux devant le tribunal administratif compétent, dans un délai de deux mois à compter de sa date de notification ou de publication.

Conformément aux dispositions de la loi 78-17 du 06/01/1978 relative à l'informatique, aux fichiers et aux libertés, le bénéficiaire est informé qu'il dispose d'un droit d'accès et de rectification qu'il peut exercer, pour les informations le concernant, auprès de la collectivité signataire du présent document.

Chantiers fixes

CF22

Alternat avec sens prioritaire

Circulation alternée
Route à 2 voies

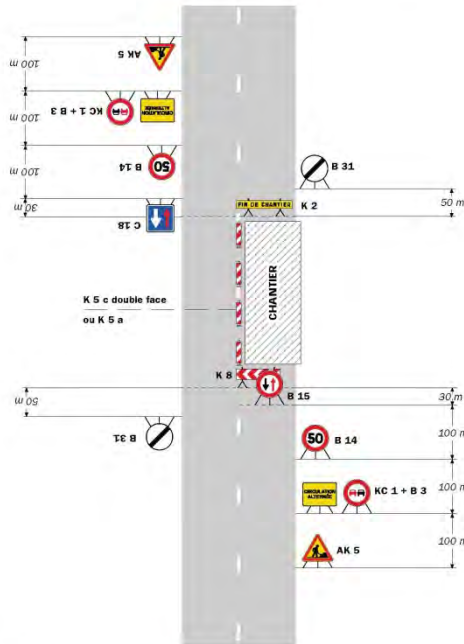

Remarque(s) :

- Dispositif à n'utiliser qu'en cas de bonne visibilité réciproque et faible trafic.
- Cf. Signalisation temporaire - Les alternats.

Routes bidirectionnelles - Édition 2000

51

Chantiers fixes

CF23

Alternat par piquets K 10

Circulation alternée
Route à 2 voies

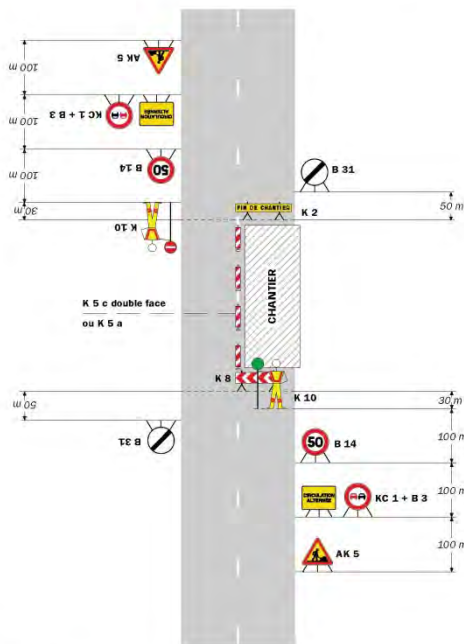

Remarque(s) :

- Dispositif applicable uniquement de jour et sous certaines conditions : Cf. Signalisation temporaire - Les alternats.
- Un panneau B 14 de limitation de vitesse à 70 km/h peut éventuellement être intercalé entre les panneaux AK 5 et KC 1.

52

Signalisation temporaire - SETRA

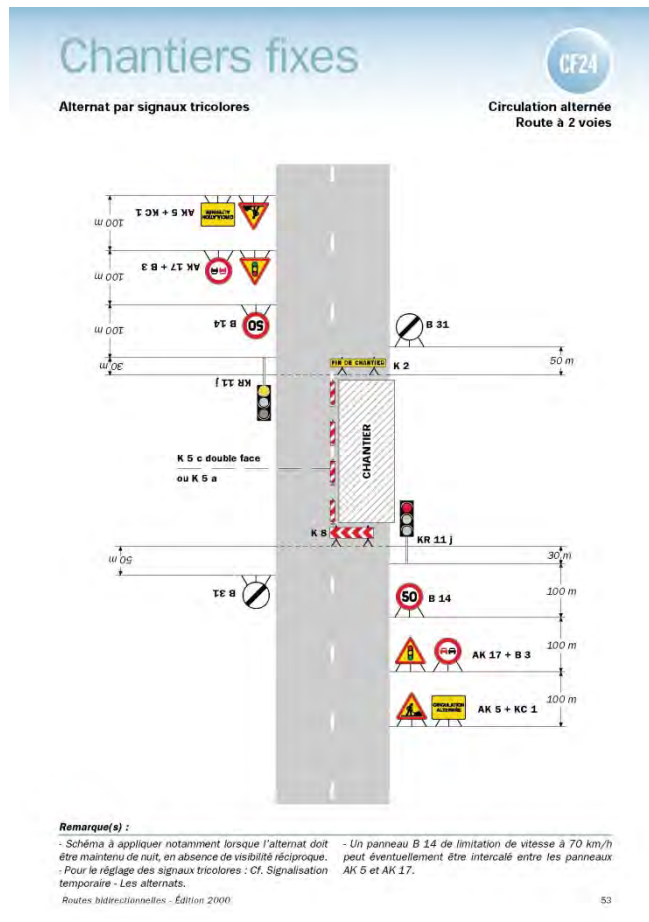

**

Réglementation de la circulation sur la RD 130A du PR 6+0835 au PR 6+0890 (Beaurepaire) situés hors agglomération

Arrêté N°2018-30481 du 30/07/2018

LE PRESIDENT DU DEPARTEMENT DE L'ISERE

Vu la demande en date du 30/07/2018 de Constructel pour le compte de GRDF

Vu le Code général des collectivités territoriales et notamment les articles L. 3221-4 et L. 3221-5

Vu le Code de la route et notamment l'article R. 411-8

Vu le Code de la voirie routière

Vu la loi n° 82-213 du 2 mars 1982 relative aux droits et libertés des Communes, des Départements et des Régions, modifiée et complétée par la loi n° 82-623 du 22 juillet 1982, la loi n° 83-8 du 7 janvier 1983 et la loi n° 2004-809 du 13 août 2004 sur les libertés et responsabilités locales ;

Vu l'instruction interministérielle sur la signalisation routière et notamment le livre 1, 4ème partie, signalisation de prescription

VU l'arrêté du 24 novembre 1967 modifié relatif à la signalisation des routes et autoroutes et l'instruction interministérielle modifiée portant sur le même objet

Vu l'arrêté 2015-256 du 4 février 2015 portant règlement de voirie départemental

Vu l'arrêté du Président du Département n°2018-4094 du 30/04/2018 portant délégation de signature

Vu l'arrêté portant autorisation de voirie n°2017-8571 en date du 28/09/2017

Considérant que les travaux de réfection de tranchée nécessitent de réglementer la circulation selon les dispositions indiquées dans les articles suivants, afin d'assurer la sécurité des usagers

et des personnels travaillant sur le chantier réalisé par l'entreprise Constructel pour le compte de GRDF

Arrête:

Préambule:

Le choix du (des) mode(s) d'exploitation du chantier est, normalement, préalablement déterminé par le Maître d'Oeuvre des travaux. Le(s) mode(s) d'exploitation du chantier est (sont) proposé(s) par l'entreprise chargée de réaliser les travaux à l'autorité détentrice du pouvoir de police de la circulation. Les modes d'exploitation du chantier, conformes au volume 6 du guide technique du SETRA relatif au choix d'un mode d'exploitation (édition 2002), pouvant être appliqués sont :

- Chantier sur accotement
- Fort empiètement sur la chaussée

Le chantier peut être « fixe » ou « mobile » selon son mode de réalisation conformément aux articles 130.B.1 et 131 de la 8ème partie de l'Instruction Interministérielle sur la Signalisation Routière.

Lorsque l'empiètement du chantier sur la chaussée impose un déport de trajectoire mais permet encore le croisement de 2 véhicules poids lourds (6 mètres de largeur de chaussée au minimum), il n'est pas mis en place d'alternat. (cf fiches CF12 ou CF13 du volume 1 du manuel du chef de chantier)

Article 1

Les prescriptions suivantes s'appliquent :

- À compter du 06/08/2018 jusqu'au 24/08/2018, sur RD 130A du PR 6+0835 au PR 6+0890 (Beaurepaire) situés hors agglomération, la circulation est alternée par feux la journée.

Dès lors que l'empiètement du chantier induit une largeur de chaussée inférieure à 6 mètres, la circulation s'effectue par voie unique à sens alterné.

Le choix du type d'alternat doit être adapté en permanence à la configuration des lieux et au trafic.

De manière générale, tout alternat de circulation doit être mis en œuvre selon les principes définis dans le guide technique du SETRA volume 4 (édition 2000) relatif aux alternats.

Dès que possible, l'empiètement du chantier doit être ramené à sa largeur minimum afin de rétablir la possibilité de croisement de 2 véhicules poids lourds par suppression de l'alternat. Notamment chaque soir, chaque fin de semaine et de manière générale, en période hors activité du chantier.

En phase d'activité du chantier, l'alternat peut être réglé au choix, soit manuellement par piquets K10 (uniquement de jour), soit par feux type KR11(j ou v) ou soit par panneaux B15 / C18 (cf fiches CF22, CF23 ou CF24 du volume 1 du manuel du chef de chantier). La vitesse est systématiquement limitée à 50 km/h dès lors qu'un alternat de circulation est en place. (cf art 126-A de l'IISR)

L'interdiction de dépasser est également instaurée (sur les sections sur lesquelles le dépassement est normalement autorisé)

Article 2

La signalisation réglementaire sera conforme aux dispositions de l'Instruction Interministérielle sur la signalisation routière.

Elle est à la charge financière et sous la responsabilité du Maître d'Ouvrage pendant toute la durée du chantier.

Elle est fournie, mise en place, remplacée et déposée, surveillée et maintenue par l'entreprise désignée par le Maître d'Ouvrage ou ses services.

Elle est sous contrôle de l'autorité détentrice du pouvoir de police de la circulation représentée par la direction territorialement compétente.

Le responsable de cette signalisation, Monsieur Cruz Luis est joignable au : 04/78/21/14/04

Article 3

Le Directeur général des services du département de l'Isère, Le Commandant du groupement de Gendarmerie de l'Isère, Le demandeur,

Sont chargés, chacun en ce qui le concerne, de l'application du présent arrêté dont copie sera transmise aux services destinataires suivants :

La commune impactée par la restriction Beaurepaire

Conformément à l'article R 102 du Code des Tribunaux Administratifs, le présent arrêté pourra faire l'objet d'un recours contentieux devant le tribunal administratif compétent, dans un délai de deux mois à compter de sa date de notification ou de publication.

Conformément aux dispositions de la loi 78-17 du 06/01/1978 relative à l'informatique, aux fichiers et aux libertés, le bénéficiaire est informé qu'il dispose d'un droit d'accès et de rectification qu'il peut exercer, pour les informations le concernant, auprès de la collectivité signataire du présent document.

Chantiers fixes

CF22

Alternat avec sens prioritaire

Circulation alternée
Route à 2 voies

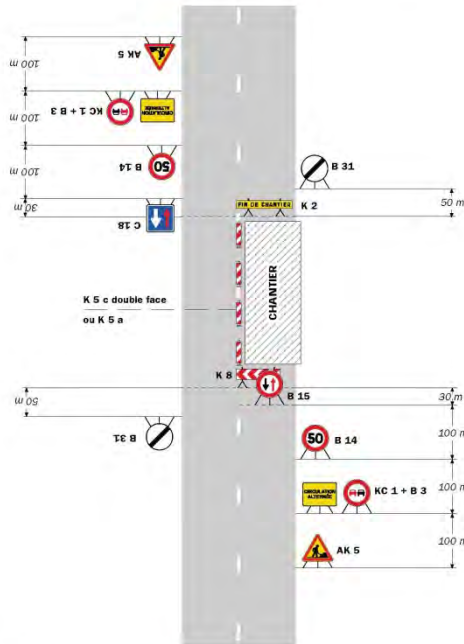

Remarque(s) :

- Dispositif à n'utiliser qu'en cas de bonne visibilité réciproque et faible trafic.
- Cf. Signalisation temporaire - Les alternats.

Routes bidirectionnelles - Édition 2000

51

Chantiers fixes

CF23

Alternat par piquets K 10

Circulation alternée
Route à 2 voies

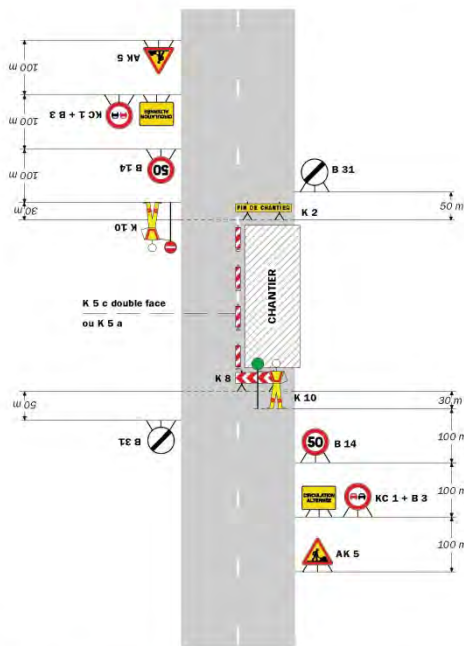

Remarque(s) :

- Dispositif applicable uniquement de jour et sous certaines conditions : Cf. Signalisation temporaire - Les alternats.
- Un panneau B 14 de limitation de vitesse à 70 km/h peut éventuellement être intercalé entre les panneaux AK 5 et KC 1.

52

Signalisation temporaire - SETRA

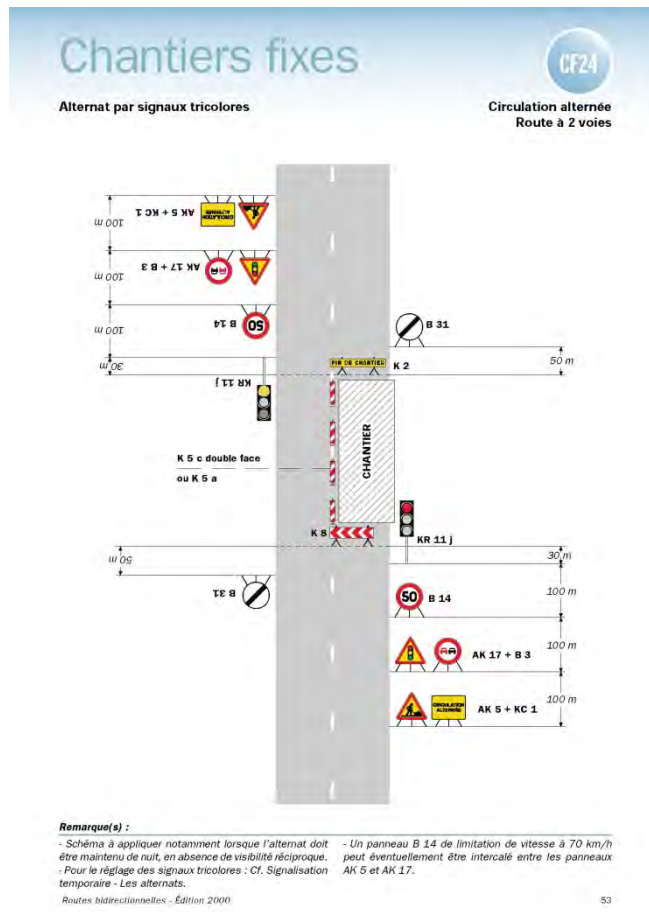

**

DIRECTION TERRITORIALE DU GRESIVAUDAN

SERVICE AMENAGEMENT

Réglementation de la circulation sur la RD528 du PR 5+0500 au PR 6+0600 (Laval) situés hors agglomération

Arrêté N°2018-30191 du 10/07/2018

LE PRESIDENT DU DEPARTEMENT DE L'ISERE

Vu la demande en date du 02/07/2018 de O.T. Engineering

Vu le Code général des collectivités territoriales et notamment les articles L. 3221-4 et L. 3221-5

Vu le Code de la route et notamment l'article R. 411-8

Vu le Code de la voirie routière

Vu la loi n° 82-213 du 2 mars 1982 relative aux droits et libertés des Communes, des Départements et des Régions, modifiée et complétée par la loi n° 82-623 du 22 juillet 1982, la loi n° 83-8 du 7 janvier 1983 et la loi n° 2004-809 du 13 août 2004 sur les libertés et responsabilités locales ;

Vu l'instruction interministérielle sur la signalisation routière et notamment le livre 1, 4ème partie, signalisation de prescription

VU l'arrêté du 24 novembre 1967 modifié relatif à la signalisation des routes et autoroutes et l'instruction interministérielle modifiée portant sur le même objet

Vu l'arrêté 2015-256 du 4 février 2015 portant règlement de voirie départemental

Vu l'arrêté du Président du Département n°2018-4095 du 30/04/2018 portant délégation de signature

Vu l'arrêté portant autorisation de voirie n°2017/1256 du 17 février 2017 en date du 02/07/2018

Considérant que les travaux de déploiement de la fibre optique nécessitent de réglementer la circulation selon les dispositions indiquées dans les articles suivants, afin d'assurer la sécurité des usagers et des personnels travaillant sur le chantier réalisé par l'entreprise O.T. Engineering

Arrête:

Préambule:

Le choix du (des) mode(s) d'exploitation du chantier est, normalement, préalablement déterminé par le Maître d'Oeuvre des travaux. Le(s) mode(s) d'exploitation du chantier est (sont) proposé(s) par l'entreprise chargée de réaliser les travaux à l'autorité détentrice du pouvoir de police de la circulation. Les modes d'exploitation du chantier, conformes au volume 6 du guide technique du SETRA relatif au choix d'un mode d'exploitation (édition 2002), pouvant être appliqués sont :

- Chantier sur accotement
- Léger empiètement sur la chaussée
- Fort empiètement sur la chaussée
- Neutralisation d'une voie sur route à 3 voies
- Alternat de circulation
- Chaussée provisoire
- Coupure avec ou sans détournement de circulation

Le chantier peut être « fixe » ou « mobile » selon son mode de réalisation conformément aux articles 130.B.1 et 131 de la 8ème partie de l'Instruction Interministérielle sur la Signalisation Routière.

Lorsque l'empiètement du chantier sur la chaussée impose un déport de trajectoire mais permet encore le croisement de 2 véhicules poids lourds (6 mètres de largeur de chaussée au minimum), il n'est pas mis en place d'alternat. (cf fiches CF12 ou CF13 du volume 1 du manuel du chef de chantier)

Article 1

Les prescriptions suivantes s'appliquent :

- À compter du 09/07/2018 jusqu'au 31/08/2018, sur RD528 du PR 5+0500 au PR 6+0600 (Laval) situés hors agglomération, la circulation est alternée par feux, B15+C18 et K10 la journée.

Dès lors que l'empiètement du chantier induit une largeur de chaussée inférieure à 6 mètres, la circulation s'effectue par voie unique à sens alterné.

Le choix du type d'alternat doit être adapté en permanence à la configuration des lieux et au trafic.

De manière générale, tout alternat de circulation doit être mis en œuvre selon les principes définis dans le guide technique du SETRA volume 4 (édition 2000) relatif aux alternats.

Dès que possible, l'empiètement du chantier doit être ramené à sa largeur minimum afin de rétablir la possibilité de croisement de 2 véhicules poids lourds par suppression de l'alternat. Notamment chaque soir, chaque fin de semaine et de manière générale, en période hors activité du chantier.

En phase d'activité du chantier, l'alternat peut être réglé au choix, soit manuellement par piquets K10 (uniquement de jour), soit par feux type KR11(j ou v) ou soit par panneaux B15 / C18 (cf fiches CF22, CF23 ou CF24 du volume 1 du manuel du chef de chantier). La vitesse est

systématiquement limitée à 50 km/h dès lors qu'un alternat de circulation est en place. (cf art 126-A de l'ISR)

L'interdiction de dépasser est également instaurée (sur les sections sur lesquelles le dépassement est normalement autorisé)

Article 2

La signalisation réglementaire sera conforme aux dispositions de l'Instruction Interministérielle sur la signalisation routière.

Elle est à la charge financière et sous la responsabilité du Maître d'Ouvrage pendant toute la durée du chantier.

Elle est fournie, mise en place, remplacée et déposée, surveillée et maintenue par l'entreprise désignée par le Maître d'Ouvrage ou ses services.

Elle est sous contrôle de l'autorité détentrice du pouvoir de police de la circulation représentée par la direction territorialement compétente.

Le responsable de cette signalisation, Benoit Voissier est joignable au : 04 76 18 95 97

Article 3

Le Directeur général des services du département de l'Isère, Le Commandant du groupement de Gendarmerie de l'Isère, Le demandeur,

Sont chargés, chacun en ce qui le concerne, de l'application du présent arrêté dont copie sera transmise aux services destinataires suivants :

La commune impactée par la restriction Laval

Conformément à l'article R 102 du Code des Tribunaux Administratifs, le présent arrêté pourra faire l'objet d'un recours contentieux devant le tribunal administratif compétent, dans un délai de deux mois à compter de sa date de notification ou de publication.

Conformément aux dispositions de la loi 78-17 du 06/01/1978 relative à l'informatique, aux fichiers et aux libertés, le bénéficiaire est informé qu'il dispose d'un droit d'accès et de rectification qu'il peut exercer, pour les informations le concernant, auprès de la collectivité signataire du présent document.

Chantiers fixes

CF22

Alternat avec sens prioritaire

Circulation alternée
Route à 2 voies

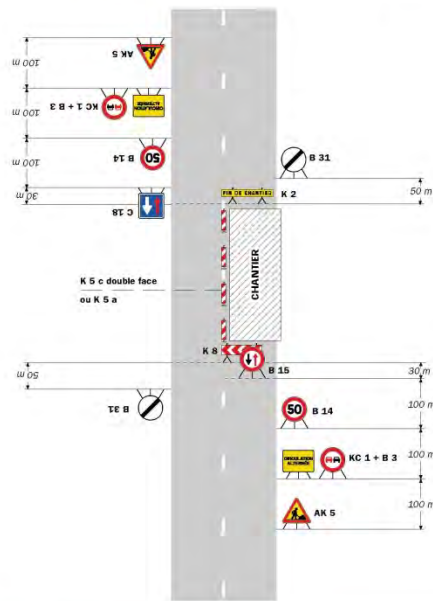

Remarque(s) :
- Dispositif à n'utiliser qu'en cas de bonne visibilité réciproque et faible trafic.
- Cf. Signalisation temporaire - Les alternats.

Routes bidirectionnelles - Edition 2000

51

Chantiers fixes

Alternat par piquets K 10

Circulation alternée
Route à 2 voies

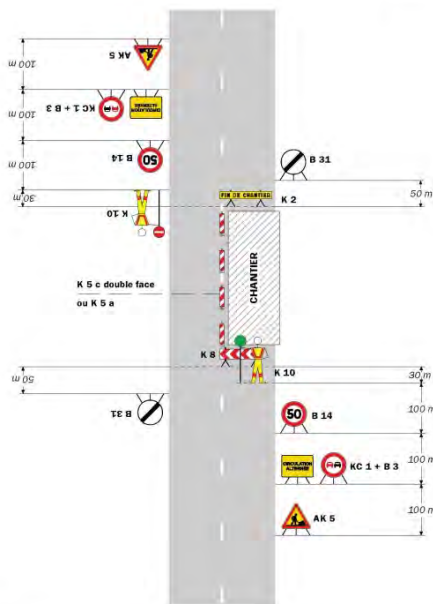

Remarque(s) :
- Dispositif applicable uniquement de jour et sous certaines conditions : Cf. Signalisation temporaire - Les alternats.
- Un panneau B 14 de limitation de vitesse à 70 km/h peut éventuellement être intercalé entre les panneaux AK 5 et KC 1.

52

Signalisation temporaire - SETRA

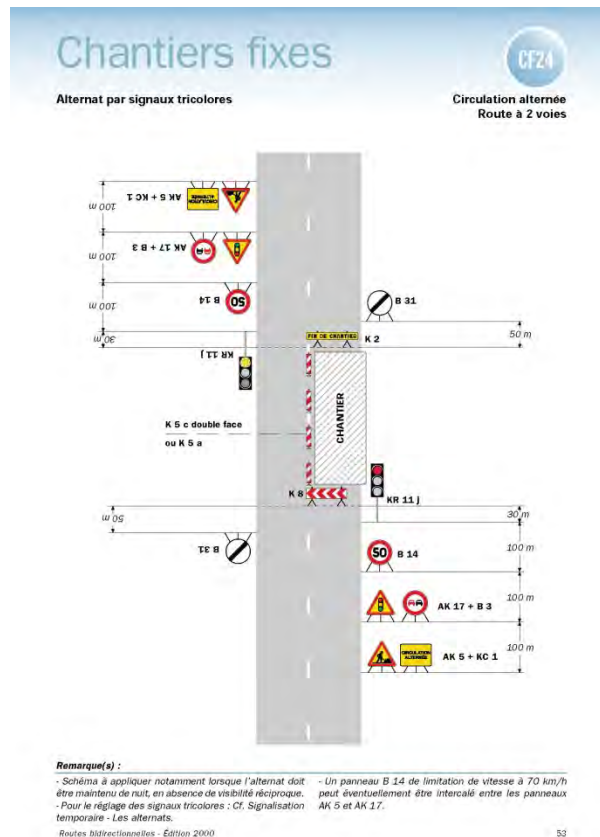

Réglementation de la circulation sur la RD29B du PR 0+0650 au PR 1+0540 (Goncelin) situés en et hors agglomération

Arrêté N° 2018-30275 du 10/07/2018

LE PRESIDENT DU DEPARTEMENT DE L'ISERE

LE MAIRE DE LA COMMUNE DE GONCELIN

Vu la demande en date du 10/07/2018 de Hydrokarst

Vu le Code de la route et notamment l'article R. 411-8

Vu le Code général des collectivités territoriales et notamment les articles L. 2213-1 à L. 2213-6 L. 3221-4 et L. 3221-5

Vu le Code de la voirie routière

Vu la loi n° 82-213 du 2 mars 1982 relative aux droits et libertés des Communes, des Départements et des Régions, modifiée et complétée par la loi n° 82-623 du 22 juillet 1982, la loi n° 83-8 du 7 janvier 1983 et la loi n° 2004-809 du 13 août 2004 sur les libertés et responsabilités locales ;

Vu l'Instruction interministérielle sur la signalisation routière et notamment le livre 1, 4ème partie, signalisation de prescription et le livre 1, 8ème partie, signalisation de temporaire

Vu l'arrêté du 24 novembre 1967 modifié relatif à la signalisation des routes et autoroutes et l'instruction interministérielle modifiée portant sur le même objet

Vu l'arrêté 2015-256 du 4 février 2015 portant règlement de voirie départemental

Vu l'arrêté du Président du Département n°2018-4095 du 30/04/2018 portant délégation de signature

Considérant que les travaux d'installation d'ouvrages nécessitent de réglementer la circulation selon les dispositions indiquées dans les articles suivants, afin d'assurer la sécurité des usagers et des personnels travaillant sur le chantier réalisé par l'entreprise Hydrokarst

Arrête:

Préambule:

Le choix du (des) mode(s) d'exploitation du chantier est, normalement, préalablement déterminé par le Maître d'Oeuvre des travaux. Le(s) mode(s) d'exploitation du chantier

est (sont) proposé(s) par l'entreprise chargée de réaliser les travaux à l'autorité détentrice du pouvoir de police de la circulation. Les modes d'exploitation du chantier, conformes au volume 6 du guide technique du SETRA relatif au choix d'un mode d'exploitation (édition 2002), pouvant être appliqués sont :

- Chantier sur accotement
- Léger empiètement sur la chaussée
- Fort empiètement sur la chaussée
- Neutralisation d'une voie sur route à 3 voies
- Alternat de circulation
- Chaussée provisoire
- Coupure avec ou sans détournement de circulation

Le chantier peut être « fixe » ou « mobile » selon son mode de réalisation conformément aux articles 130.B.1 et 131 de la 8ème partie de l'Instruction Interministérielle sur la Signalisation Routière.

Lorsque l'empiètement du chantier sur la chaussée impose un déport de trajectoire mais permet encore le croisement de 2 véhicules poids lourds (6 mètres de largeur de chaussée au minimum), il n'est pas mis en place d'alternat. (cf fiches CF12 ou CF13 du volume 1 du manuel du chef de chantier)

Article 1

Les prescriptions suivantes s'appliquent :

- À compter du 17/07/2018 jusqu'au 24/08/2018 8h30 à 17h00, sur RD29B du PR 0+0650 au PR 1+0540 (Goncelin) situés en et hors agglomération, pendant certaines phases, la circulation peut être interrompue au droit du chantier, la journée.
- À compter du 17/07/2018 jusqu'au 24/08/2018, une déviation est mise en place la journée pour les tout les véhicules . Cette déviation emprunte les voies suivantes : D29B au PR 1+0565 (Goncelin) situé hors agglomération et D29 au PR0+0986 (Goncelin) situé hors agglomération

Article 2

La signalisation réglementaire sera conforme aux dispositions de l'Instruction Interministérielle sur la signalisation routière.

Elle est à la charge financière et sous la responsabilité du Maître d'Ouvrage pendant toute la durée du chantier.

Elle est fournie, mise en place, remplacée et déposée, surveillée et maintenue par l'entreprise désignée par le Maître d'Ouvrage ou ses services.

Elle est sous contrôle de l'autorité détentrice du pouvoir de police de la circulation représentée par la direction territorialement compétente.

Le responsable de cette signalisation, Jean Marie Paillard est joignable au : 06 08 97 78 68

Article 3

Le Directeur général des services du département de l'Isère, Le Commandant du groupement de Gendarmerie de l'Isère, Le demandeur,

Sont chargés, chacun en ce qui le concerne, de l'application du présent arrêté dont copie sera transmise aux services destinataires suivants :

La commune impactée par la restriction Goncelin et celle impactée par la déviation Goncelin

Le Service Départemental d'Incendie et de Secours de l'Isère (SDIS 38) Le Service d'Aide Médicale Urgente (SAMU 38)

Conformément à l'article R 102 du Code des Tribunaux Administratifs, le présent arrêté pourra faire l'objet d'un recours contentieux devant le tribunal administratif compétent, dans un délai de deux mois à compter de sa date de notification ou de publication.

Conformément aux dispositions de la loi 78-17 du 06/01/1978 relative à l'informatique, aux fichiers et aux libertés, le bénéficiaire est informé qu'il dispose d'un droit d'accès et de rectification qu'il peut exercer, pour les informations le concernant, **

Réglementation de la circulation sur la RD528 du PR 6+0500 au PR 7+0500 (Laval) située hors agglomération

Arrêté N° 2018-30278 du 10/07/2018

LE PRESIDENT DU DEPARTEMENT DE L'ISERE

Vu la demande en date du 09/07/2018 de O.T. Engineering

Vu le Code général des collectivités territoriales et notamment les articles L. 3221-4 et L. 3221-5

Vu le Code de la route et notamment l'article R. 411-8

Vu le Code de la voirie routière

Vu la loi n° 82-213 du 2 mars 1982 relative aux droits et libertés des Communes, des Départements et des Régions, modifiée et complétée par la loi n° 82-623 du 22 juillet 1982, la loi n° 83-8 du 7 janvier 1983 et la loi n° 2004-809 du 13 août 2004 sur les libertés et responsabilités locales ;

Vu l'Instruction interministérielle sur la signalisation routière et notamment le livre 1, 4ème partie, signalisation de prescription et le livre 1, 8ème partie, signalisation de temporaire

Vu l'arrêté du 24 novembre 1967 modifié relatif à la signalisation des routes et autoroutes et l'instruction interministérielle modifiée portant sur le même objet

Vu l'arrêté 2015-256 du 4 février 2015 portant règlement de voirie départemental

Vu l'arrêté du Président du Département n°2018-4095 du 30/04/2018 portant délégation de signature

Vu l'arrêté portant autorisation de voirie n°2017-1256 en date du 15/11/2017

Considérant que les travaux de mise en place de fourreaux nécessitent de réglementer la circulation selon les dispositions indiquées dans les articles suivants, afin d'assurer la sécurité des usagers et des personnels travaillant sur le chantier réalisé par l'entreprise O.T. Engineering

Arrête:

Préambule:

Le choix du (des) mode(s) d'exploitation du chantier est, normalement, préalablement déterminé par le Maître d'Oeuvre des travaux. Le(s) mode(s) d'exploitation du chantier est (sont) proposé(s) par l'entreprise chargée de réaliser les travaux à l'autorité détentrice du pouvoir de police de la circulation. Les modes d'exploitation du chantier, conformes au volume 6 du guide technique du SETRA relatif au choix d'un mode d'exploitation (édition 2002), pouvant être appliqués sont :

- Chantier sur accotement
- Léger empiètement sur la chaussée
- Fort empiètement sur la chaussée
- Neutralisation d'une voie sur route à 3 voies
- Alternat de circulation
- Chaussée provisoire
- Coupure avec ou sans détournement de circulation

Le chantier peut être « fixe » ou « mobile » selon son mode de réalisation conformément aux articles 130.B.1 et 131 de la 8ème partie de l'Instruction Interministérielle sur la Signalisation Routière.

Lorsque l'empiétement du chantier sur la chaussée impose un déport de trajectoire mais permet encore le croisement de 2 véhicules poids lourds (6 mètres de largeur de chaussée au minimum), il n'est pas mis en place d'alternat. (cf fiches CF12 ou CF13 du volume 1 du manuel du chef de chantier)

Article 1

Les prescriptions suivantes s'appliquent :

- À compter du 11/07/2018 jusqu'au 12/07/2018, sur RD528 du PR 6+0500 au PR 7+0500 (Laval) située hors agglomération, la circulation des tout les véhicules de 7h00 à 19h00 est interdite la journée .
- À compter du 11/07/2018 jusqu'au 12/07/2018 le 11 et 12 juillet de 7h00 a 19h00, une déviation est mise en place la journée pour les tout les véhicules. Cette déviation emprunte les voies suivantes : D280F du PR 0+0000 au PR 5+0500 (Laval) située en et hors agglomération

Article 2

La signalisation réglementaire sera conforme aux dispositions de

Elle est à la charge financière et sous la responsabilité du Maître d'Ouvrage pendant toute la durée du chantier.

Elle est fournie, mise en place, remplacée et déposée, surveillée et maintenue par l'entreprise désignée par le Maître d'Ouvrage ou ses services.

Elle est sous contrôle de l'autorité détentrice du pouvoir de police de la circulation représentée par la direction territorialement compétente.

Le responsable de cette signalisation, Benoit Vossier est joignable au : 06 18 03 03 23

Article 3

Le Directeur général des services du département de l'Isère, Le Commandant du groupement de Gendarmerie de l'Isère, Le demandeur,

Sont chargés, chacun en ce qui le concerne, de l'application du présent arrêté dont copie sera transmise aux services destinataires suivants :

La commune impactée par la restriction Laval et celle impactée par la déviation Laval

Le Service Départemental d'Incendie et de Secours de l'Isère (SDIS 38) Le Service d'Aide Médicale Urgente (SAMU 38)

Conformément à l'article R 102 du Code des Tribunaux Administratifs, le présent arrêté pourra faire l'objet d'un recours contentieux devant le tribunal administratif compétent, dans un délai de deux mois à compter de sa date de notification ou de publication.

Conformément aux dispositions de la loi 78-17 du 06/01/1978 relative à l'informatique, aux fichiers et aux libertés, le bénéficiaire est informé qu'il dispose d'un droit d'accès et de rectification qu'il peut exercer, pour les informations le concernant, auprès de la collectivité signataire du présent document.

**

Réglementation de la circulation sur la RD11 du PR 6+0960 au PR 7+0000 (Domène) située hors agglomération

Arrêté N°2018-30294 du 13/07/2018

LE PRESIDENT DU DEPARTEMENT DE L'ISERE

Vu la demande en date du 05/07/2018 de O.T. Engineering

Vu le Code général des collectivités territoriales et notamment les articles L. 3221-4 et L. 3221-5

Vu le Code de la route et notamment l'article R. 411-8

Vu le Code de la voirie routière

Vu la loi n° 82-213 du 2 mars 1982 relative aux droits et libertés des Communes, des Départements et des Régions, modifiée et complétée par la loi n° 82-623 du 22 juillet 1982, la loi n° 83-8 du 7 janvier 1983 et la loi n° 2004-809 du 13 août 2004 sur les libertés et responsabilités locales ;

Vu l'Instruction interministérielle sur la signalisation routière et notamment le livre 1, 4ème partie, signalisation de prescription

VU l'arrêté du 24 novembre 1967 modifié relatif à la signalisation des routes et autoroutes et l'instruction interministérielle modifiée portant sur le même objet

Vu l'arrêté 2015-256 du 4 février 2015 portant règlement de voirie départemental

Vu l'arrêté du Président du Département n°2018-4095 du 30/04/2018 portant délégation de signature

Vu l'arrêté portant autorisation de voirie n°2017.1256/du 17 février 2017 en date du 12/07/2018

Considérant que le déploiement de la fibre optique nécessite de réglementer la circulation selon les dispositions indiquées dans les articles suivants, afin d'assurer la sécurité des usagers et des personnels travaillant sur le chantier réalisé par l'entreprise Engineering

Arrête:

Préambule:

Le choix du (des) mode(s) d'exploitation du chantier est, normalement, préalablement déterminé par le Maître d'Oeuvre des travaux. Le(s) mode(s) d'exploitation du chantier est (sont) proposé(s) par l'entreprise chargée de réaliser les travaux à l'autorité détentrice du pouvoir de police de la circulation. Les modes d'exploitation du chantier, conformes au volume 6 du guide technique du SETRA relatif au choix d'un mode d'exploitation (édition 2002), pouvant être appliqués sont :

- Chantier sur accotement
- Léger empiètement sur la chaussée
- Fort empiètement sur la chaussée
- Neutralisation d'une voie sur route à 3 voies
- Alternat de circulation
- Chaussée provisoire
- Coupure avec ou sans détournement de circulation

Le chantier peut être « fixe » ou « mobile » selon son mode de réalisation conformément aux articles 130.B.1 et 131 de la 8ème partie de l'Instruction Interministérielle sur la Signalisation Routière.

Lorsque l'empiètement du chantier sur la chaussée impose un déport de trajectoire mais permet encore le croisement de 2 véhicules poids lourds (6 mètres de largeur de chaussée au minimum), il n'est pas mis en place d'alternat. (cf fiches CF12 ou CF13 du volume 1 du manuel du chef de chantier)

Article 1

Les prescriptions suivantes s'appliquent :

- À compter du 16/07/2018 jusqu'au 17/08/2018, sur RD11 du PR 6+960 au PR 7+0000 (Domène) située hors agglomération, la circulation est alternée par feux, B15+C18 et K10 8h30 à 16h30 (2 jours de fermeture sur la période du 16 juillet au 10 Aout 2018).

Dès lors que l'empiètement du chantier induit une largeur de chaussée inférieure à 6 mètres, la circulation s'effectue par voie unique à sens alterné.

Le choix du type d'alternat doit être adapté en permanence à la configuration des lieux et au trafic.

De manière générale, tout alternat de circulation doit être mis en œuvre selon les principes définis dans le guide technique du SETRA volume 4 (édition 2000) relatif aux alternats.

Dès que possible, l'empiétement du chantier doit être ramené à sa largeur minimum afin de rétablir la possibilité de croisement de 2 véhicules poids lourds par suppression de l'alternat. Notamment chaque soir, chaque fin de semaine et de manière générale, en période hors activité du chantier.

En phase d'activité du chantier, l'alternat peut être réglé au choix, soit manuellement par piquets K10 (uniquement de jour), soit par feux type KR11(j ou v) ou soit par panneaux B15 / C18 (cf fiches CF22, CF23 ou CF24 du volume 1 du manuel du chef de chantier). La vitesse est systématiquement limitée à 50 km/h dès lors qu'un alternat de circulation est en place. (cf art 126-A de l'IISR)

L'interdiction de dépasser est également instaurée (sur les sections sur lesquelles le dépassement est normalement autorisé)

Article 2

La signalisation réglementaire sera conforme aux dispositions de l'Instruction Interministérielle sur la signalisation routière.

Elle est à la charge financière et sous la responsabilité du Maître d'Ouvrage pendant toute la durée du chantier.

Elle est fournie, mise en place, remplacée et déposée, surveillée et maintenue par l'entreprise désignée par le Maître d'Ouvrage ou ses services.

Elle est sous contrôle de l'autorité détentrice du pouvoir de police de la circulation représentée par la direction territorialement compétente.

Le responsable de cette signalisation, Monsieur Benoit Vossier est joignable au : 04 76 18 95 97

Article 3

Le Directeur général des services du département de l'Isère, Le Commandant du groupement de Gendarmerie de l'Isère, Le demandeur,

Sont chargés, chacun en ce qui le concerne, de l'application du présent arrêté dont copie sera transmise aux services destinataires suivants :

La commune impactée par la restriction Domène

Conformément à l'article R 102 du Code des Tribunaux Administratifs, le présent arrêté pourra faire l'objet d'un recours contentieux devant le tribunal administratif compétent, dans un délai de deux mois à compter de sa date de notification ou de publication.

Conformément aux dispositions de la loi 78-17 du 06/01/1978 relative à l'informatique, aux fichiers et aux libertés, le bénéficiaire est informé qu'il dispose d'un droit d'accès et de rectification qu'il peut exercer, pour les informations le concernant, auprès de la collectivité signataire du présent document.

Chantiers fixes

CF22

Alternat avec sens prioritaire

Circulation alternée
Route à 2 voies

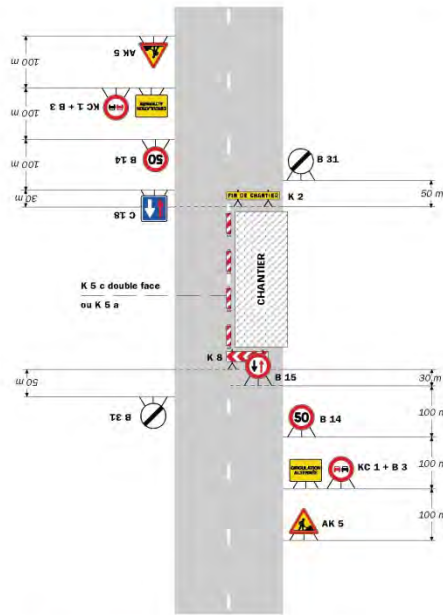

Remarque(s) :

- Dispositif à n'utiliser qu'en cas de bonne visibilité réciproque et faible trafic.
- Cf. Signalisation temporaire - Les alternats.

Routes bidirectionnelles - Edition 2000

51

Chantiers fixes

Alternat par piquets K 10

Circulation alternée
Route à 2 voies

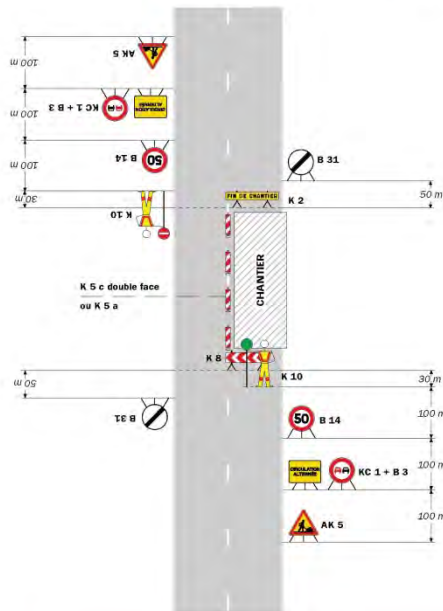

Remarque(s) :

- Dispositif applicable uniquement de jour et sous certaines conditions : Cf. Signalisation temporaire - Les alternats.
- Un panneau B 14 de limitation de vitesse à 70 km/h peut éventuellement être intercalé entre les panneaux AK 5 et KC 1.

52

Signalisation temporaire - SETRA

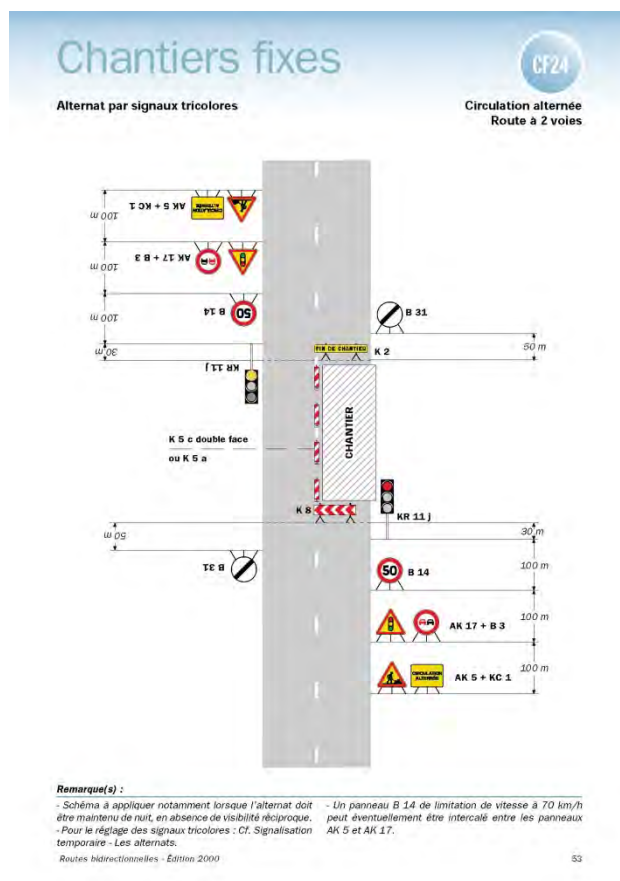

**

Réglementation de la circulation sur la RD1090 du PR 34+0656 au PR 36+0978 (Barraux et La Buissière) située en et hors agglomération et D523A du PRO au PR0+0243 (Pontcharra et Barraux) situés en et hors agglomération

Arrêté N°2018-30298 du 13/07/2018

LE PRESIDENT DU DEPARTEMENT DE L'ISERE

LE MAIRE DE LA COMMUNE DE BARRAUX

Vu la demande en date du 05/07/2018 de Setelen

Vu le Code général des collectivités territoriales et notamment les articles L. 2213-1 à L. 2213-6 L. 3221-4 et L. 3221-5

Vu le Code de la route et notamment l'article R. 411-8

Vu le Code de la voirie routière

Vu la loi n° 82-213 du 2 mars 1982 relative aux droits et libertés des Communes, des Départements et des Régions, modifiée et complétée par la loi n° 82-623 du 22 juillet 1982, la loi n° 83-8 du 7 janvier 1983 et la loi n° 2004-809 du 13 août 2004 sur les libertés et responsabilités locales ;

Vu l'instruction interministérielle sur la signalisation routière et notamment le livre 1, 4ème partie, signalisation de prescription

Vu le décret n° 2010-578 du 31 mai 2010 modifiant le décret 2009-615 du 3 juin 2009 portant inscription de la RD. D1090 et D523A dans la nomenclature des voies à grande circulation

VU l'arrêté du 24 novembre 1967 modifié relatif à la signalisation des routes et autoroutes et l'instruction interministérielle modifiée portant sur le même objet

Vu l'arrêté 2015-256 du 4 février 2015 portant règlement de voirie départemental

Vu l'arrêté du Président du Département

Considérant que les travaux ouverture de chambres pour tirage de câbles nécessitent de régler la circulation selon les dispositions indiquées dans les articles suivants, afin d'assurer la sécurité des usagers et des personnels travaillant sur le chantier réalisé par l'entreprise Setelen

Arrête:

Préambule:

Le choix du (des) mode(s) d'exploitation du chantier est, normalement, préalablement déterminé par le Maître d'Oeuvre des travaux. Le(s) mode(s) d'exploitation du chantier est (sont) proposé(s) par l'entreprise chargée de réaliser les travaux à l'autorité détentrice du pouvoir de police de la circulation. Les modes d'exploitation du chantier, conformes au volume 6 du guide technique du SETRA relatif au choix d'un mode d'exploitation (édition 2002), pouvant être appliqués sont :

- Chantier sur accotement
- Léger empiètement sur la chaussée
- Fort empiètement sur la chaussée
- Neutralisation d'une voie sur route à 3 voies
- Alternat de circulation
- Chaussée provisoire
- Coupure avec ou sans détournement de circulation

Le chantier peut être « fixe » ou « mobile » selon son mode de réalisation conformément aux articles 130.B.1 et 131 de la 8ème partie de l'Instruction Interministérielle sur la Signalisation Routière.

Lorsque l'empiètement du chantier sur la chaussée impose un déport de trajectoire mais permet encore le croisement de 2 véhicules poids lourds (6 mètres de largeur de chaussée au minimum), il n'est pas mis en place d'alternat. (cf fiches CF12 ou CF13 du volume 1 du manuel du chef de chantier)

Article 1

Les prescriptions suivantes s'appliquent :

- À compter du 09/07/2018 jusqu'au 27/07/2018, sur RD1090 du PR 34+0656 au PR 36+0978 (Barraux et La Buissière) situés en et hors agglomération et D523A du PR0 au PR0+0243 (Pontcharra et Barraux) située en et hors agglomération, la circulation est alternée par feux la journée.

Dès lors que l'empiètement du chantier induit une largeur de chaussée inférieure à 6 mètres, la circulation s'effectue par voie unique à sens alterné.

Le choix du type d'alternat doit être adapté en permanence à la configuration des lieux et au trafic.

De manière générale, tout alternat de circulation doit être mis en œuvre selon les principes définis dans le guide technique du SETRA volume 4 (édition 2000) relatif aux alternats.

Dès que possible, l'empiètement du chantier doit être ramené à sa largeur minimum afin de rétablir la possibilité de croisement de 2 véhicules poids lourds par suppression de l'alternat. Notamment chaque soir, chaque fin de semaine et de manière générale, en période hors activité du chantier.

En phase d'activité du chantier, l'alternat peut être réglé au choix, soit manuellement par piquets K10 (uniquement de jour), soit par feux type KR11(j ou v) ou soit par panneaux B15 / C18 (cf fiches CF22, CF23 ou CF24 du volume 1 du manuel du chef de chantier). La vitesse est systématiquement limitée à 50 km/h dès lors qu'un alternat de circulation est en place. (cf art 126-A de l'IISR)

L'interdiction de dépasser est également instaurée (sur les sections sur lesquelles le dépassement est normalement autorisé)

Article 2

Si la période prévisionnelle des travaux intègre des jours hors chantier, selon la circulaire n°96-14 du 6 février 1996 relative à l'exploitation sous chantier, les travaux ne devront pas entraîner de réduction de capacité du trafic routier habituel.

Article 3

La signalisation réglementaire sera conforme aux dispositions de l'Instruction Interministérielle sur la signalisation routière.

Elle est à la charge financière et sous la responsabilité du Maître d'Ouvrage pendant toute la durée du chantier.

Elle est fournie, mise en place, remplacée et déposée, surveillée et maintenue par l'entreprise désignée par le Maître d'Ouvrage ou ses services.

Elle est sous contrôle de l'autorité détentrice du pouvoir de police de la circulation représentée par la direction territorialement compétente.

Le responsable de cette signalisation, Margaux Bablet est joignable au : 04 76 75 92 56

Article 4

Le Directeur général des services du département de l'Isère, Le Commandant du groupement de Gendarmerie de l'Isère, Le demandeur,

Sont chargés, chacun en ce qui le concerne, de l'application du présent arrêté dont copie sera transmise aux services destinataires suivants :

Les communes impactées par la restriction Barraux et La Buisnière

La Direction Régionale de l'Environnement, de l'Aménagement et du Logement (DREAL)

Conformément à l'article R 102 du Code des Tribunaux Administratifs, le présent arrêté pourra faire l'objet d'un recours contentieux devant le tribunal administratif compétent, dans un délai de deux mois à compter de sa date de notification ou de publication.

Conformément aux dispositions de la loi 78-17 du 06/01/1978 relative à l'informatique, aux fichiers et aux libertés, le bénéficiaire est informé qu'il dispose d'un droit d'accès et de rectification qu'il peut exercer, pour les informations le concernant, auprès de la collectivité signataire du présent document.

Chantiers fixes

CF22

Alternat avec sens prioritaire

Circulation alternée
Route à 2 voies

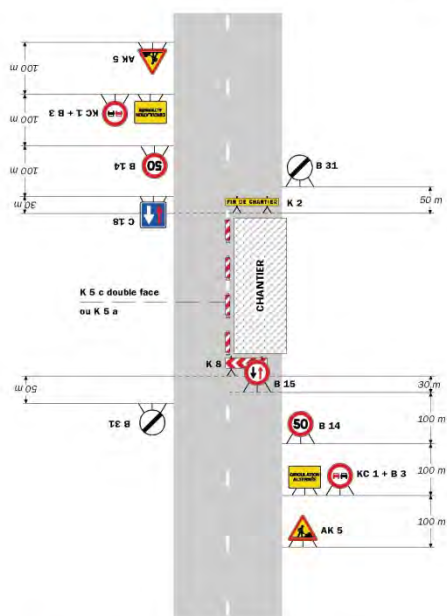

Remarque(s) :

- Dispositif à n'utiliser qu'en cas de bonne visibilité réciproque et faible trafic.
- Cf. Signalisation temporaire - Les alternats.

Routes bidirectionnelles - Edition 2000

51

Chantiers fixes

Alternat par piquets K 10

Circulation alternée
Route à 2 voies

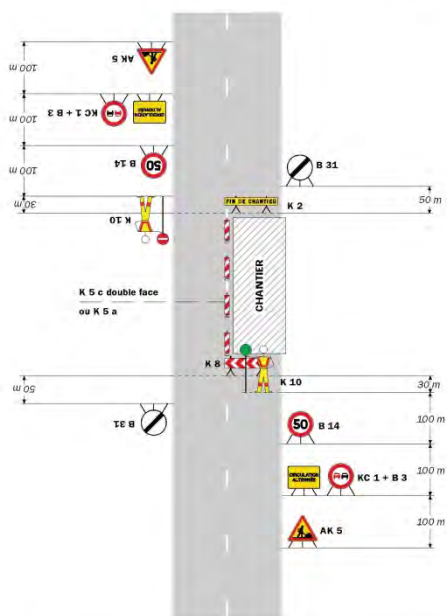

Remarque(s) :

- Dispositif applicable uniquement de jour et sous certaines conditions : Cf. Signalisation temporaire - Les alternats.
- Un panneau B 14 de limitation de vitesse à 70 km/h peut éventuellement être intercalé entre les panneaux AK 5 et KC 1.

52

Signalisation temporaire - SETRA

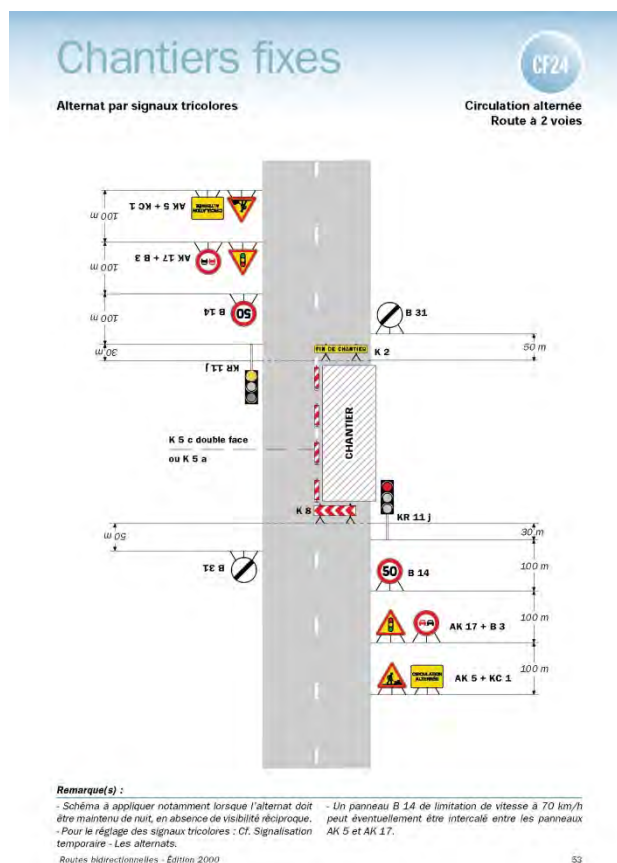

Réglementation de la circulation sur la RD280 du PR 5+0960 au PR 5+0970 (Saint-Martin-d'Uriage) située hors agglomération

Arrêté N°2018-30299 du 13/07/2018

LE PRESIDENT DU DEPARTEMENT DE L'ISERE

Vu la demande en date du 28/06/2018 de Constructel

Vu le Code général des collectivités territoriales et notamment les articles L. 3221-4 et L. 3221-5

Vu le Code de la route et notamment l'article R. 411-8

Vu le Code de la voirie routière

Vu la loi n° 82-213 du 2 mars 1982 relative aux droits et libertés des Communes, des Départements et des Régions, modifiée et complétée par la loi n° 82-623 du 22 juillet 1982, la loi n° 83-8 du 7 janvier 1983 et la loi n° 2004-809 du 13 août 2004 sur les libertés et responsabilités locales ;

Vu l'instruction interministérielle sur la signalisation routière et notamment le livre 1, 4ème partie, signalisation de prescription

VU l'arrêté du 24 novembre 1967 modifié relatif à la signalisation des routes et autoroutes et l'instruction interministérielle modifiée portant sur le même objet

Vu l'arrêté 2015-256 du 4 février 2015 portant règlement de voirie départemental

Vu l'arrêté du Président du Département n°2018-4095 du 30/04/2018 portant délégation de signature

Considérant que le changement d'un cadre et d'un tampon sur une chambre de tirage nécessite de régler la circulation selon les dispositions indiquées dans les articles suivants, afin d'assurer la sécurité des usagers et des personnels travaillant sur le chantier réalisé par l'entreprise Constructel

Arrête:

Préambule:

Le choix du (des) mode(s) d'exploitation du chantier est, normalement, préalablement déterminé par le Maître d'Oeuvre des travaux. Le(s) mode(s) d'exploitation du chantier est (sont) proposé(s) par l'entreprise chargée de réaliser les travaux à l'autorité détentrice du pouvoir de police de la circulation. Les modes d'exploitation du chantier, conformes au volume 6 du guide technique du SETRA relatif au choix d'un mode d'exploitation (édition 2002), pouvant être appliqués sont :

- Chantier sur accotement
- Léger empiètement sur la chaussée
- Fort empiètement sur la chaussée
- Neutralisation d'une voie sur route à 3 voies
- Alternat de circulation
- Chaussée provisoire
- Coupure avec ou sans détournement de circulation

Le chantier peut être « fixe » ou « mobile » selon son mode de réalisation conformément aux articles 130.B.1 et 131 de la 8ème partie de l'Instruction Interministérielle sur la Signalisation Routière.

Lorsque l'empiètement du chantier sur la chaussée impose un déport de trajectoire mais permet encore le croisement de 2 véhicules poids lourds (6 mètres de largeur de chaussée au minimum), il n'est pas mis en place d'alternat. (cf fiches CF12 ou CF13 du volume 1 du manuel du chef de chantier)

Article 1

Les prescriptions suivantes s'appliquent :

- À compter du 12/07/2018 jusqu'au 27/07/2018, sur la RD280 du PR 5+960 au PR 5+970 (Saint-Martin-d'Uriage) située hors agglomération, la circulation est alternée par feux, ou par panneaux B15/ C18 la journée.

Dès lors que l'empiètement du chantier induit une largeur de chaussée inférieure à 6 mètres, la circulation s'effectue par voie unique à sens alterné.

Le choix du type d'alternat doit être adapté en permanence à la configuration des lieux et au trafic.

De manière générale, tout alternat de circulation doit être mis en œuvre selon les principes définis dans le guide technique du SETRA volume 4 (édition 2000) relatif aux alternats.

Dès que possible, l'empiètement du chantier doit être ramené à sa largeur minimum afin de rétablir la possibilité de croisement de 2 véhicules poids lourds par suppression de l'alternat. Notamment chaque soir, chaque fin de semaine et de manière générale, en période hors activité du chantier.

En phase d'activité du chantier, l'alternat peut être réglé au choix, soit manuellement par piquets K10 (uniquement de jour), soit par feux type KR11(j ou v) ou soit par panneaux B15 / C18 (cf fiches CF22, CF23 ou CF24 du volume 1 du manuel du chef de chantier). La vitesse est systématiquement limitée à 50 km/h dès lors qu'un alternat de circulation est en place. (cf art 126-A de l'IISR)

L'interdiction de dépasser est également instaurée (sur les sections sur lesquelles le dépassement est normalement autorisé)

Article 2

La signalisation réglementaire sera conforme aux dispositions de l'Instruction Interministérielle sur la signalisation routière.

Elle est à la charge financière et sous la responsabilité du Maître d'Ouvrage pendant toute la durée du chantier.

Elle est fournie, mise en place, remplacée et déposée, surveillée et maintenue par l'entreprise désignée par le Maître d'Ouvrage ou ses services.

Elle est sous contrôle de l'autorité détentrice du pouvoir de police de la circulation représentée par la direction territorialement compétente.

Le responsable de cette signalisation, Madame Lydie Comte Floret est joignable au : 06 73 32 27 74

Article 3

Le Directeur général des services du département de l'Isère, Le Commandant du groupement de Gendarmerie de l'Isère, Le demandeur,

Sont chargés, chacun en ce qui le concerne, de l'application du présent arrêté dont copie sera transmise aux services destinataires suivants :

La commune impactée par la restriction Saint-Martin-d'Uriage

Conformément à l'article R 102 du Code des Tribunaux Administratifs, le présent arrêté pourra faire l'objet d'un recours contentieux devant le tribunal administratif compétent, dans un délai de deux mois à compter de sa date de notification ou de publication.

Conformément aux dispositions de la loi 78-17 du 06/01/1978 relative à l'informatique, aux fichiers et aux libertés, le bénéficiaire est informé qu'il dispose d'un droit d'accès et de rectification qu'il peut exercer, pour les informations le concernant, auprès de la collectivité signataire du présent document.

Chantiers fixes

CF22

Alternat avec sens prioritaire

Circulation alternée
Route à 2 voies

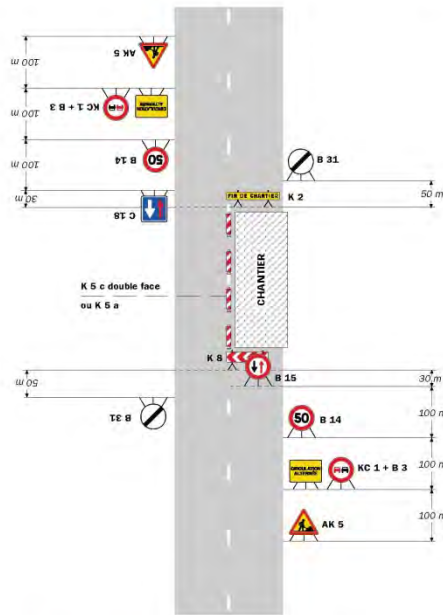

Remarque(s) :
 - Dispositif à n'utiliser qu'en cas de bonne visibilité réciproque et faible trafic.
 - Cf. Signalisation temporaire - Les alternats.

Routes bidirectionnelles - Edition 2000

51

Chantiers fixes

Alternat par piquets K 10

Circulation alternée
Route à 2 voies

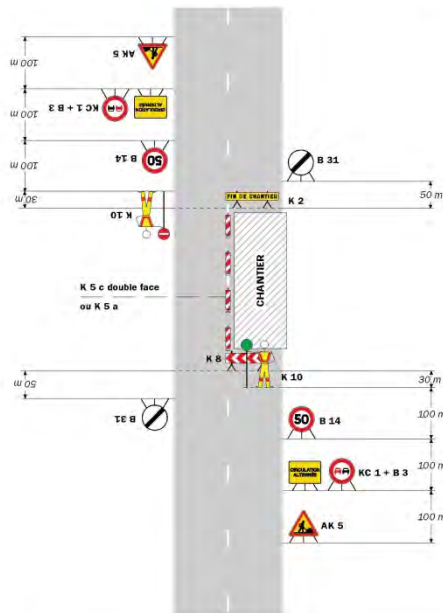

Remarque(s) :
 - Dispositif applicable uniquement de jour et sous certaines conditions : Cf. Signalisation temporaire - Les alternats.
 - Un panneau B 14 de limitation de vitesse à 70 km/h peut éventuellement être intercalé entre les panneaux AK 5 et KC 1.

52

Signalisation temporaire - SETRA

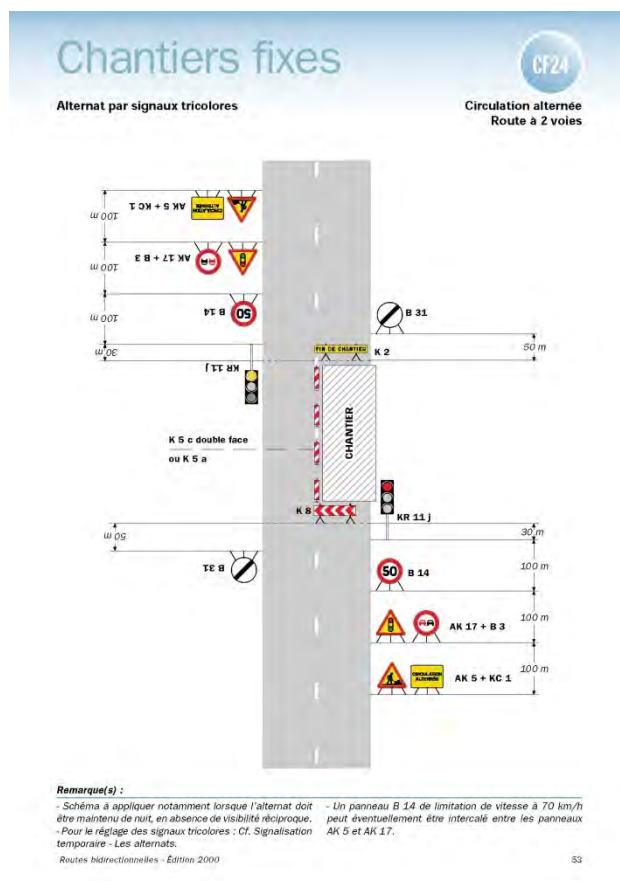

**

Réglementation de la circulation sur la RD1090 du PR 35+0865 au PR 35+0624 (La Buisnière) située hors agglomération

Arrêté N°2018-30327 du 17/07/2018

LE PRESIDENT DU DEPARTEMENT DE L'ISERE

Vu la demande en date du 12/07/2018 de le cabinet de géomètres-experts Cemap

Vu le Code de la route et notamment l'article R. 411-8

Vu le Code général des collectivités territoriales et notamment les articles L. 3221-4 et L. 3221-5

Vu le Code de la voirie routière

Vu la loi n° 82-213 du 2 mars 1982 relative aux droits et libertés des Communes, des Départements et des Régions, modifiée et complétée par la loi n° 82-623 du 22 juillet 1982, la loi n° 83-8 du 7 janvier 1983 et la loi n° 2004-809 du 13 août 2004 sur les libertés et responsabilités locales ;

Vu le décret n° 2010-578 du 31 mai 2010 modifiant le décret 2009-615 du 3 juin 2009 portant inscription de la RD. D1090 dans la nomenclature des voies à grande circulation

VU l'arrêté du 24 novembre 1967 modifié relatif à la signalisation des routes et autoroutes et l'instruction interministérielle modifiée portant sur le même objet

Vu l'arrêté 2015-256 du 4 février 2015 portant règlement de voirie départemental

Vu l'arrêté du Président du Département n°2018-4095 du 30/04/2018 portant délégation de signature

Considérant que les travaux le relèvement topographique nécessitent de régler la circulation selon les dispositions indiquées dans les articles suivants, afin d'assurer la sécurité des usagers et des personnels travaillant sur le chantier réalisé par le cabinet de géomètres-experts Cemap

Arrête:

Préambule:

Le choix du (des) mode(s) d'exploitation du chantier est, normalement, préalablement déterminé par le Maître d'Oeuvre des travaux. Le(s) mode(s) d'exploitation du chantier est (sont) proposé(s) par l'entreprise chargée de réaliser les travaux à l'autorité détentrice du pouvoir de police de la circulation. Les modes d'exploitation du chantier, conformes au volume 6 du guide technique du SETRA relatif au choix d'un mode d'exploitation (édition 2002), pouvant être appliqués sont :

- Chantier sur accotement
- Léger empiètement sur la chaussée
- Fort empiètement sur la chaussée
- Neutralisation d'une voie sur route à 3 voies
- Alternat de circulation
- Chaussée provisoire
- Coupure avec ou sans détournement de circulation

Le chantier peut être « fixe » ou « mobile » selon son mode de réalisation conformément aux articles 130.B.1 et 131 de la 8ème partie de l'Instruction Interministérielle sur la Signalisation Routière.

Lorsque l'empiètement du chantier sur la chaussée impose un déport de trajectoire mais permet encore le croisement de 2 véhicules poids lourds (6 mètres de largeur de chaussée au minimum), il n'est pas mis en place d'alternat. (cf fiches CF12 ou CF13 du volume 1 du manuel du chef de chantier)

Article 1

Les prescriptions suivantes s'appliquent :

- À compter du 17/07/2018 jusqu'au 19/07/2018 de 08 h 00 à 18 h 00, sur RD1090 du PR 35+0865 au PR 35+0624 (La Buisnière) située hors agglomération, l'empiètement sur la chaussée au droit de la zone concernée occasionne un rétrécissement de la voie de circulation et la mise en place d'une limitation de vitesse.

Cependant, cet empiètement ne nécessite pas la mise en place d'un alternat de circulation.

Le dépassement est interdit dans les deux sens de circulation.

Article 2

Si la période prévisionnelle des travaux intègre des jours hors chantier, selon la circulaire n°96-14 du 6 février 1996 relative à l'exploitation sous chantier, les travaux ne devront pas entraîner de réduction de capacité du trafic routier habituel.

Article 3

La signalisation réglementaire sera conforme aux dispositions de l'Instruction Interministérielle sur la signalisation routière.

Elle est à la charge financière et sous la responsabilité du Maître d'Ouvrage pendant toute la durée du chantier.

Elle est fournie, mise en place, remplacée et déposée, surveillée et maintenue par l'entreprise désignée par le Maître d'Ouvrage ou ses services.

Elle est sous contrôle de l'autorité détentrice du pouvoir de police de la circulation représentée par la direction territorialement compétente.

Le responsable de cette signalisation, Mme Marie José FERREIRA est joignable au : 04 76 97 62 20

Article 4

Le Directeur général des services du département de l'Isère, Le Commandant du groupement de Gendarmerie de l'Isère, Le demandeur,

Sont chargés, chacun en ce qui le concerne, de l'application du présent arrêté dont copie sera transmise aux services destinataires suivants :

La commune impactée par la restriction La Buisnière

Conformément à l'article R 102 du Code des Tribunaux Administratifs, le présent arrêté pourra faire l'objet d'un recours contentieux devant le tribunal administratif compétent, dans un délai de deux mois à compter de sa date de notification ou de publication.

Conformément aux dispositions de la loi 78-17 du 06/01/1978 relative à l'informatique, aux fichiers et aux libertés, le bénéficiaire est informé qu'il dispose d'un droit d'accès et de rectification qu'il peut exercer, pour les informations le concernant, auprès de la collectivité signataire du présent document.

Chantiers fixes

CF12

Léger empiétement

Circulation à double sens
Route à 2 voies

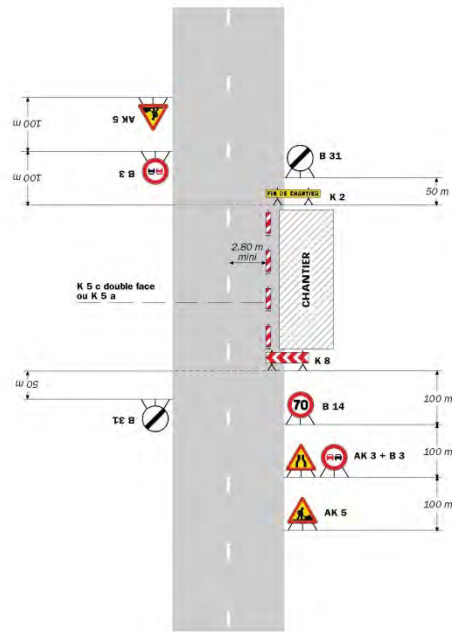

Remarque(s) :

- La signalisation de prescription, notamment la limitation de vitesse, peut éventuellement être supprimée si l'empiétement est très faible.

Routes bidirectionnelles - Édition 2000

41

Chantiers fixes

CF13

Fort empiétement

Circulation à double sens
Route à 2 voies

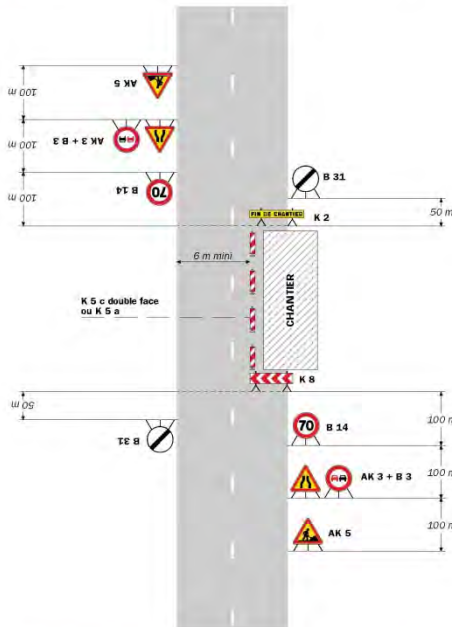

Remarque(s) :

- L'empiétement du chantier impose un déport de trajectoire notable pouvant chevaucher l'axe de la chaussée. Il permet cependant le croisement des véhicules dans des conditions de sécurité acceptables.

- Un marquage de délimitation des deux voies ouvertes au droit du chantier peut être utile sur un chantier de longue durée ou si sa longueur dépasse 500 m.

42

Signalisation temporaire - SETRA

**

Réglementation de la circulation sur la RD281A du PR 0+0000 au PR 6+0500 (Les Adrets et Theys) située hors agglomération

Arrêté N°2018-30351 du 20/07/2018

LE PRESIDENT DU DEPARTEMENT DE L'ISERE

Vu la demande en date du 11/07/2018 de l'association Slide drift Team

Vu le Code général des collectivités territoriales et notamment les articles L. 3221-4 et L. 3221-5

Vu la loi n° 82-213 du 2 mars 1982 relative aux droits et libertés des Communes, des Départements et des Régions, modifiée et complétée par la loi n° 82-623 du 22 juillet 1982, la loi n° 83-8 du 7 janvier 1983 et la loi n° 2004-809 du 13 août 2004 sur les libertés et responsabilités locales

Vu le Code de la voirie routière

Vu le Code de la route et notamment l'article R. 411-8

Vu l'Instruction interministérielle sur la signalisation routière et notamment le livre 1, 4ème partie, signalisation de prescription

Vu l'arrêté du 24 novembre 1967 modifié relatif à la signalisation des routes et autoroutes et l'instruction interministérielle modifiée portant sur le même objet

Vu l'arrêté 2015-256 du 4 février 2015 portant règlement de voirie départemental

Vu l'arrêté du Président du Département n°2018-4095 du 30/04/2018 portant délégation de signature

Considérant qu'afin d'assurer la sécurité des usagers, sur la section de route départementale lors de la réalisation d'un court métrage, il y a lieu de réglementer la circulation des véhicules

Arrête:

Article 1

- Le 11/08/2018, sur RD281A du PR 0+0000 au PR 6+0500 (Les Adrets et Theys) située hors agglomération, la circulation à tous les véhicules est interdite le samedi 11 août 2018 de 9h00 à 11h00 et de 14h00 à 22h00. Cette disposition ne s'applique toutefois pas aux véhicules de secours, quand la situation le permet.

Article 2

Le jalonement de l'évènement (panneaux d'informations à l'utilisateur) sera mis en place, entretenu, et déposé par l'organisateur.

Article 3

La signalisation réglementaire sera conforme aux dispositions de l'Instruction Interministérielle sur la signalisation routière.

Elle est à la charge financière et sous la responsabilité de l'entité l'ayant mise en place et ce, pendant toute la durée de l'évènement.

Article 4

Le Directeur général des services du département de l'Isère, Le Commandant du groupement de Gendarmerie de l'Isère, Le demandeur,

Sont chargés, chacun en ce qui le concerne, de l'application du présent arrêté dont copie sera transmise aux services destinataires suivants :

Les communes impactées par la restriction Les Adrets et Theys

Conformément à l'article R 102 du Code des Tribunaux Administratifs, le présent arrêté pourra faire l'objet d'un recours contentieux devant le tribunal administratif compétent, dans un délai de deux mois à compter de sa date de notification ou de publication.

Conformément aux dispositions de la loi 78-17 du 06/01/1978 relative à l'informatique, aux fichiers et aux libertés, le bénéficiaire est informé qu'il dispose d'un droit d'accès et de rectification qu'il peut exercer, pour les informations le concernant, auprès de la collectivité signataire du présent document.

**

Réglementation de la circulation sur la RD29A du FIN au PR 0+0236 (Goncelin) situés en agglomération et RD29 du PR 2+0131 au PR 2+0977 (Goncelin et Le Touvet) situés en et hors agglomération

Arrêté N°2018-30388 du 24/07/2018

LE PRESIDENT DU DEPARTEMENT DE L'ISERE

LE MAIRE DE LA COMMUNE DE GONCELIN

Vu la demande en date du 20/07/2018 de Midali Frères T.P.

Vu le Code général des collectivités territoriales et notamment les articles L. 2213-1 à L. 2213-6 L. 3221-4 et L. 3221-5

Vu le Code de la route et notamment l'article R. 411-8

Vu le Code de la voirie routière

Vu la loi n° 82-213 du 2 mars 1982 relative aux droits et libertés des Communes, des Départements et des Régions, modifiée et complétée par la loi n° 82-623 du 22 juillet 1982, la loi n° 83-8 du 7 janvier 1983 et la loi n° 2004-809 du 13 août 2004 sur les libertés et responsabilités locales ;

Vu l'instruction interministérielle sur la signalisation routière et notamment le livre 1, 4ème partie, signalisation de prescription

Vu le décret n° 2010-578 du 31 mai 2010 modifiant le décret 2009-615 du 3 juin 2009 portant inscription de la R.D. D29A et D29 dans la nomenclature des voies à grande circulation

VU l'arrêté du 24 novembre 1967 modifié relatif à la signalisation des routes et autoroutes et l'instruction interministérielle modifiée portant sur le même objet

Vu l'arrêté 2015-256 du 4 février 2015 portant règlement de voirie départemental

Vu l'arrêté du Président du Département n°2018-4095 du 30/04/2018 portant délégation de signature

Considérant que les travaux de sondage sur fourreaux en attente pour Enedis nécessitent de réglementer la circulation selon les dispositions indiquées dans les articles suivants, afin d'assurer la sécurité des usagers et des personnels travaillant sur le chantier réalisé par l'entreprise Midali Frères T.P.

Arrête:

Préambule:

Le choix du (des) mode(s) d'exploitation du chantier est, normalement, préalablement déterminé par le Maître d'Oeuvre des travaux. Le(s) mode(s) d'exploitation du chantier est (sont) proposé(s) par l'entreprise chargée de réaliser les travaux à l'autorité détentrice du pouvoir de police de la circulation. Les modes d'exploitation du chantier, conformes au volume 6 du guide technique du SETRA relatif au choix d'un mode d'exploitation (édition 2002), pouvant être appliqués sont :

- Chantier sur accotement
- Léger empiétement sur la chaussée
- Fort empiétement sur la chaussée
- Neutralisation d'une voie sur route à 3 voies
- Alternat de circulation
- Chaussée provisoire
- Coupure avec ou sans détournement de circulation

Le chantier peut être « fixe » ou « mobile » selon son mode de réalisation conformément aux articles 130.B.1 et 131 de la 8ème partie de l'Instruction Interministérielle sur la Signalisation Routière.

Lorsque l'empiètement du chantier sur la chaussée impose un déport de trajectoire mais permet encore le croisement de 2 véhicules poids lourds (6 mètres de largeur de chaussée au minimum), il n'est pas mis en place d'alternat. (cf fiches CF12 ou CF13 du volume 1 du manuel du chef de chantier)

Article 1

Les prescriptions suivantes s'appliquent :

- À compter du 23/07/2018 jusqu'au 27/07/2018, sur RD29A du FIN au PR 0+0236 (Goncelin) situés en agglomération et D29 du PR 2+0131 au PR 2+0977 (Goncelin et Le Touvet) situés en et hors agglomération, la circulation est alternée par feux de 09 h 00 à 16 h 00.

Dès lors que l'empiètement du chantier induit une largeur de chaussée inférieure à 6 mètres, la circulation s'effectue par voie unique à sens alterné.

Le choix du type d'alternat doit être adapté en permanence à la configuration des lieux et au trafic.

De manière générale, tout alternat de circulation doit être mis en œuvre selon les principes définis dans le guide technique du SETRA volume 4 (édition 2000) relatif aux alternats.

Dès que possible, l'empiètement du chantier doit être ramené à sa largeur minimum afin de rétablir la possibilité de croisement de 2 véhicules poids lourds par suppression de l'alternat. Notamment chaque soir, chaque fin de semaine et de manière générale, en période hors activité du chantier.

En phase d'activité du chantier, l'alternat peut être réglé au choix, soit manuellement par piquets K10 (uniquement de jour), soit par feux type KR11(j ou v) ou soit par panneaux B15 / C18 (cf fiches CF22, CF23 ou CF24 du volume 1 du manuel du chef de chantier). La vitesse est systématiquement limitée à 50 km/h dès lors qu'un alternat de circulation est en place. (cf art 126-A de l'IISR)

L'interdiction de dépasser est également instaurée (sur les sections sur lesquelles le dépassement est normalement autorisé)

Article 2

Si la période prévisionnelle des travaux intègre des jours hors chantier, selon la circulaire n°96-14 du 6 février 1996 relative à l'exploitation sous chantier, les travaux ne devront pas entraîner de réduction de capacité du trafic routier habituel.

Article 3

La signalisation réglementaire sera conforme aux dispositions de l'Instruction Interministérielle sur la signalisation routière.

Elle est à la charge financière et sous la responsabilité du Maître d'Ouvrage pendant toute la durée du chantier.

Elle est fournie, mise en place, remplacée et déposée, surveillée et maintenue par l'entreprise désignée par le Maître d'Ouvrage ou ses services.

Elle est sous contrôle de l'autorité détentrice du pouvoir de police de la circulation représentée par la direction territorialement compétente.

Le responsable de cette signalisation, Rassele Guy est joignable au : 06 20 96 57 78

Article 4

Le Directeur général des services du département de l'Isère, Le Commandant du groupement de Gendarmerie de l'Isère, Le demandeur,

Sont chargés, chacun en ce qui le concerne, de l'application du présent arrêté dont copie sera transmise aux services destinataires suivants :

Les communes impactées par la restriction Goncelin et Le Touvet

Conformément à l'article R 102 du Code des Tribunaux Administratifs, le présent arrêté pourra faire l'objet d'un recours contentieux devant le tribunal administratif compétent, dans un délai de deux mois à compter de sa date de notification ou de publication.

Conformément aux dispositions de la loi 78-17 du 06/01/1978 relative à l'informatique, aux fichiers et aux libertés, le bénéficiaire est informé qu'il dispose d'un droit d'accès et de rectification qu'il peut exercer, pour les informations le concernant, auprès de la collectivité signataire du présent document.

Chantiers fixes

CF22

Alternat avec sens prioritaire

Circulation alternée
Route à 2 voies

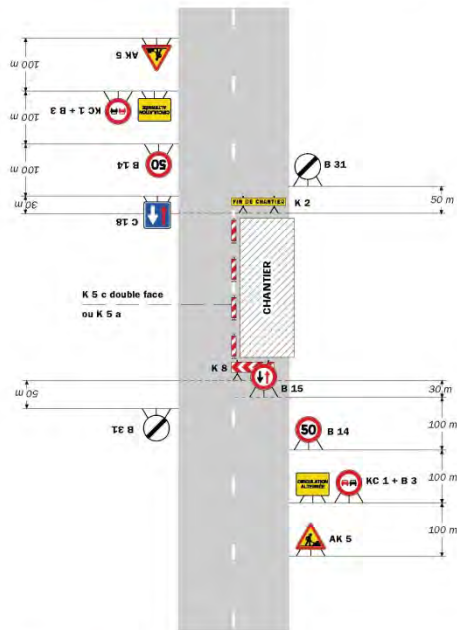

Remarque(s) :

- Dispositif à n'utiliser qu'en cas de bonne visibilité réciproque et faible trafic.
- Cf. Signalisation temporaire - Les alternats.

Routes bidirectionnelles - Édition 2000

51

Chantiers fixes

CF23

Alternat par piquets K 10

Circulation alternée
Route à 2 voies

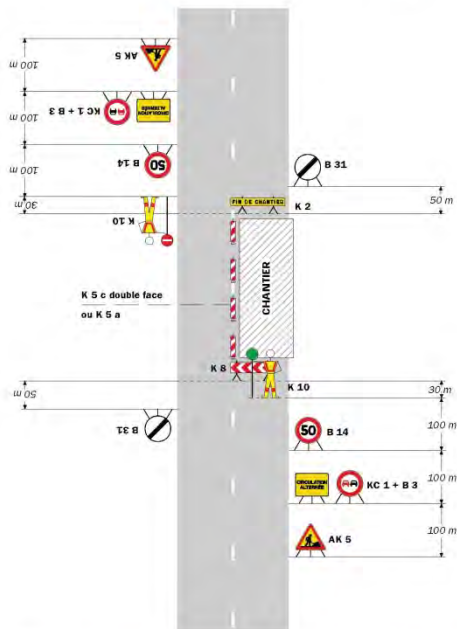

Remarque(s) :

- Dispositif applicable uniquement de jour et sous certaines conditions : Cf. Signalisation temporaire - Les alternats.
- Un panneau B 14 de limitation de vitesse à 70 km/h peut éventuellement être intercalé entre les panneaux AK 5 et KC 1.

52

Signalisation temporaire - SETRA

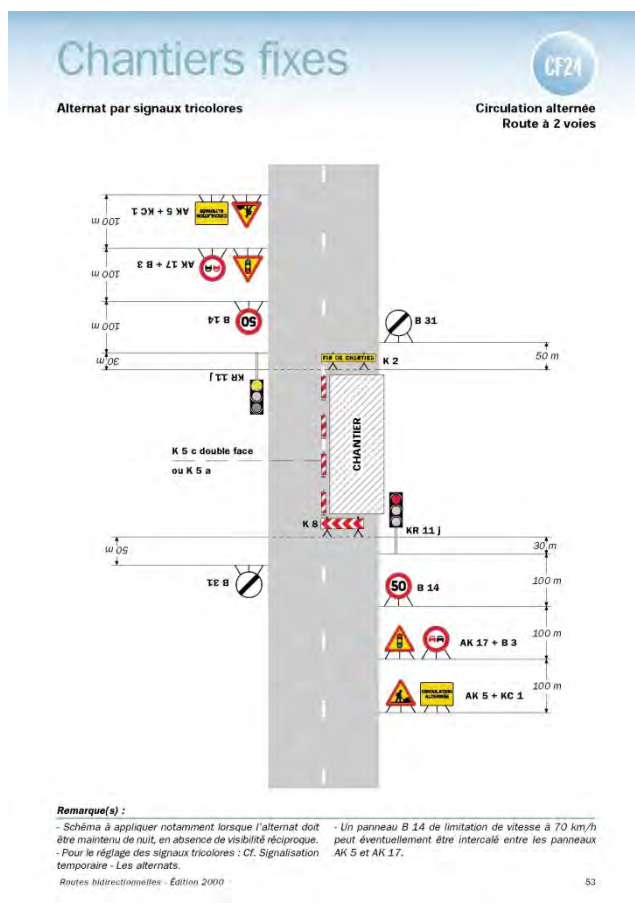

Réglementation de la circulation sur la RD30 du PR 7+0485 au PR 7+0706 (La Terrasse) située hors agglomération

Arrêté N°2018-30392 du 20/07/2018

LE PRESIDENT DU DEPARTEMENT DE L'ISERE

Vu la demande en date du 18/07/2018 de Nouvetra

Vu le Code général des collectivités territoriales et notamment les articles L. 3221-4 et L. 3221-5

Vu le Code de la route et notamment l'article R. 411-8

Vu le Code de la voirie routière

Vu la loi n° 82-213 du 2 mars 1982 relative aux droits et libertés des Communes, des Départements et des Régions, modifiée et complétée par la loi n° 82-623 du 22 juillet 1982, la loi n° 83-8 du 7 janvier 1983 et la loi n° 2004-809 du 13 août 2004 sur les libertés et responsabilités locales ;

Vu l'Instruction interministérielle sur la signalisation routière et notamment le livre 1, 4ème partie, signalisation de prescription

Vu l'arrêté du 24 novembre 1967 modifié relatif à la signalisation des routes et autoroutes et l'instruction interministérielle modifiée portant sur le même objet

Vu l'arrêté 2015-256 du 4 février 2015 portant règlement de voirie départemental

Vu l'arrêté du Président du Département n°2018-4095 du 30/04/2018 portant délégation de signature

Considérant que la réfection à la résine de corniches nécessite de réglementer la circulation selon les dispositions indiquées dans les articles suivants, afin d'assurer la sécurité des usagers et des personnels travaillant sur le chantier réalisé par l'entreprise Nouvetra

Arrête:

Préambule:

Le choix du (des) mode(s) d'exploitation du chantier est, normalement, préalablement déterminé par

le Maître d'Oeuvre des travaux. Le(s) mode(s) d'exploitation du chantier est (sont) proposé(s) par l'entreprise chargée de réaliser les travaux à l'autorité détentrice du pouvoir de police de la circulation. Les modes d'exploitation du chantier, conformes au volume 6 du guide technique du SETRA relatif au choix d'un mode d'exploitation (édition 2002), pouvant être appliqués sont :

- Chantier sur accotement
- Léger empiètement sur la chaussée
- Fort empiètement sur la chaussée
- Neutralisation d'une voie sur route à 3 voies
- Alternat de circulation
- Chaussée provisoire
- Coupure avec ou sans détournement de circulation

Le chantier peut être « fixe » ou « mobile » selon son mode de réalisation conformément aux articles 130.B.1 et 131 de la 8ème partie de l'Instruction Interministérielle sur la Signalisation Routière.

Lorsque l'empiètement du chantier sur la chaussée impose un déport de trajectoire mais permet encore le croisement de 2 véhicules poids lourds (6 mètres de largeur de chaussée au minimum), il n'est pas mis en place d'alternat. (cf fiches CF12 ou CF13 du volume 1 du manuel du chef de chantier)

Article 1

Les prescriptions suivantes s'appliquent :

- À compter du 30/07/2018 jusqu'au 31/08/2018, sur la RD30 du PR 7+0485 au PR 7+0706 (La Terrasse) située hors agglomération, la circulation est alternée par feux de 09 h 00 à 16 h 00.

Dès lors que l'empiètement du chantier induit une largeur de chaussée inférieure à 6 mètres, la circulation s'effectue par voie unique à sens alterné.

Le choix du type d'alternat doit être adapté en permanence à la configuration des lieux et au trafic.

De manière générale, tout alternat de circulation doit être mis en œuvre selon les principes définis dans le guide technique du SETRA volume 4 (édition 2000) relatif aux alternats.

Dès que possible, l'empiètement du chantier doit être ramené à sa largeur minimum afin de rétablir la possibilité de croisement de 2 véhicules poids lourds par suppression de l'alternat. Notamment chaque soir, chaque fin de semaine et de manière générale, en période hors activité du chantier.

Article 2

La signalisation réglementaire sera conforme aux dispositions de l'Instruction Interministérielle sur la signalisation routière.

Elle est à la charge financière et sous la responsabilité du Maître d'Ouvrage pendant toute la durée du chantier.

Elle est fournie, mise en place, remplacée et déposée, surveillée et maintenue par l'entreprise désignée par le Maître d'Ouvrage ou ses services.

Elle est sous contrôle de l'autorité détentrice du pouvoir de police de la circulation représentée par la direction territorialement compétente.

Le responsable de cette signalisation, Huruck Leguen est joignable au : 06 18 03 03 24

Article 3

Le Directeur général des services du département de l'Isère, Le Commandant du groupement de Gendarmerie de l'Isère, Le demandeur,

Sont chargés, chacun en ce qui le concerne, de l'application du présent arrêté dont copie sera transmise aux services destinataires suivants :

La commune impactée par la restriction La Terrasse

Conformément à l'article R 102 du Code des Tribunaux Administratifs, le présent arrêté pourra faire l'objet d'un recours contentieux devant le tribunal administratif compétent, dans un délai de deux mois à compter de sa date de notification ou de publication.

Conformément aux dispositions de la loi 78-17 du 06/01/1978 relative à l'informatique, aux fichiers et aux libertés, le bénéficiaire est informé qu'il dispose d'un droit d'accès et de rectification qu'il peut exercer, pour les informations le concernant, auprès de la collectivité signataire du présent document.

Chantiers fixes

CF22

Alternat avec sens prioritaire

Circulation alternée
Route à 2 voies

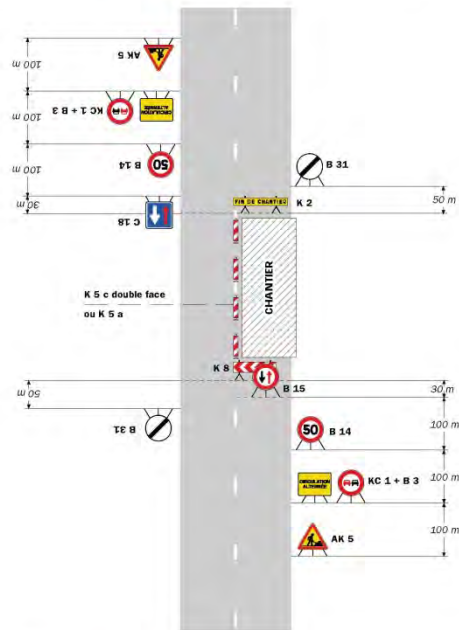

Remarque(s) :

- Dispositif à n'utiliser qu'en cas de bonne visibilité réciproque et faible trafic.
- Cf. Signalisation temporaire - Les alternats.

Routes bidirectionnelles - Édition 2000

51

Chantiers fixes

Alternat par piquets K 10

Circulation alternée
Route à 2 voies

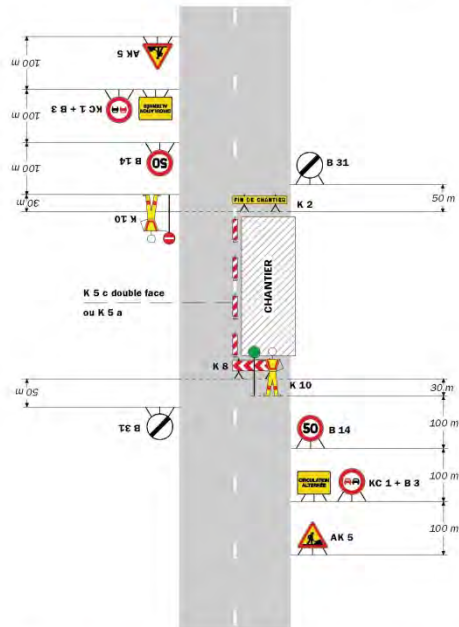

Remarque(s) :

- Dispositif applicable uniquement de jour et sous certaines conditions : Cf. Signalisation temporaire - Les alternats.
- Un panneau B 14 de limitation de vitesse à 70 km/h peut éventuellement être intercalé entre les panneaux AK 5 et KC 1.

52

Signalisation temporaire - SETRA

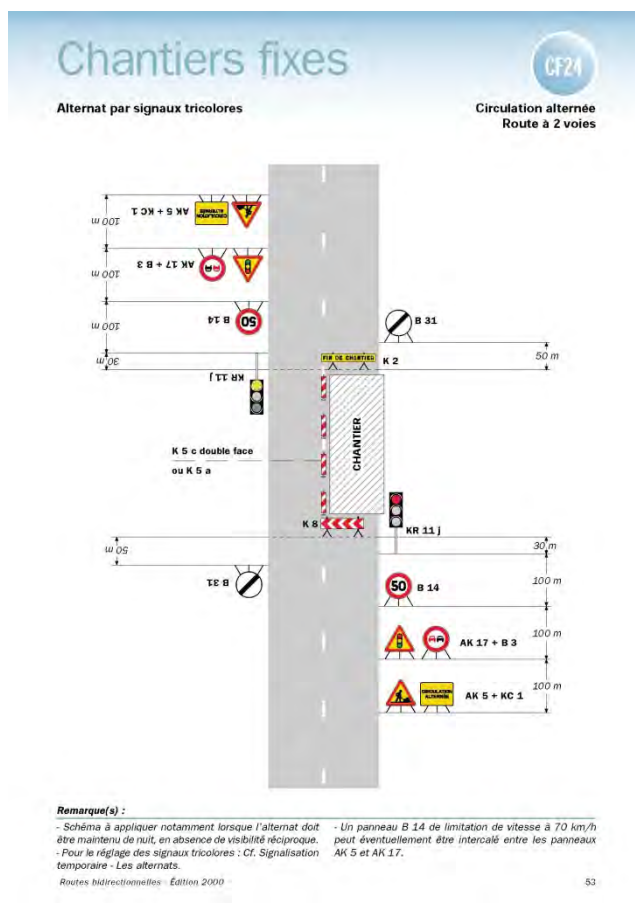

Réglementation de la circulation sur la RD280 du PR 2+0900 au PR 4+0000 (Saint-Martin-d'Uriage) située en et hors agglomération et D280B du PR 4+0590 au PR 2+0930 (Saint-Martin-d'Uriage) située en et hors agglomération

Arrêté N°2018-30393 du 20/07/2018

LE PRESIDENT DU DEPARTEMENT DE L'ISERE

LE MAIRE DE LA COMMUNE DE SAINT-MARTIN-D'URIAGE

Vu la demande en date du 19/07/2018 de O.T. Engineering

Vu le Code général des collectivités territoriales et notamment les articles L. 2213-1 à

L. 2213-6 L. 3221-4 et L. 3221-5

Vu le Code de la route et notamment l'article R. 411-8

Vu le Code de la voirie routière

Vu la loi n° 82-213 du 2 mars 1982 relative aux droits et libertés des Communes, des Départements et des Régions, modifiée et complétée par la loi n° 82-623 du 22 juillet 1982, la loi n° 83-8 du 7 janvier 1983 et la loi n° 2004-809 du 13 août 2004 sur les libertés et responsabilités locales ;

Vu l'Instruction interministérielle sur la signalisation routière et notamment le livre 1, 4ème partie, signalisation de prescription

VU l'arrêté du 24 novembre 1967 modifié relatif à la signalisation des routes et autoroutes et l'instruction interministérielle modifiée portant sur le même objet

Vu l'arrêté 2015-256 du 4 février 2015 portant règlement de voirie départemental

Vu l'arrêté du Président du Département n°2018-4095 du 30/04/2018 portant délégation de signature

Vu l'arrêté portant autorisation de voirie n°2017-1256 en date du 20/07/2018

Considérant que les travaux de mise en place de fourreaux nécessitent de règlementer la circulation selon les dispositions indiquées dans les articles suivants, afin d'assurer la sécurité des usagers et des personnels travaillant sur le chantier réalisé par l'entreprise O.T. Engineering

Arrête:

Préambule:

Le choix du (des) mode(s) d'exploitation du chantier est, normalement préalablement déterminé par le Maître d'Oeuvre des travaux. Le(s) mode(s) d'exploitation du chantier est (sont) proposé(s) par l'entreprise chargée de réaliser les travaux à l'autorité détentrice du pouvoir de police de la circulation. Les modes d'exploitation du chantier, conformes au volume 6 du guide technique du SETRA relatif au choix d'un mode d'exploitation (édition 2002), pouvant être appliqués sont :

- Chantier sur accotement
- Léger empiètement sur la chaussée
- Fort empiètement sur la chaussée
- Neutralisation d'une voie sur route à 3 voies
- Alternat de circulation
- Chaussée provisoire
- Coupure avec ou sans détournement de circulation

Le chantier peut être « fixe » ou « mobile » selon son mode de réalisation conformément aux articles 130.B.1 et 131 de la 8ème partie de l'Instruction Interministérielle sur la Signalisation Routière.

Lorsque l'empiètement du chantier sur la chaussée impose un déport de trajectoire mais permet encore le croisement de 2 véhicules poids lourds (6 mètres de largeur de chaussée au minimum), il n'est pas mis en place d'alternat. (cf fiches CF12 ou CF13 du volume 1 du manuel du chef de chantier)

Article 1

Les prescriptions suivantes s'appliquent :

- À compter du 23/07/2018 jusqu'au 14/08/2018, sur RD280 du PR 2+0900 au PR 4+0000 (Saint-Martin-d'Uriage) situés en et hors agglomération, la circulation est alternée par feux la journée.

Dès lors que l'empiètement du chantier induit une largeur de chaussée inférieure à 6 mètres, la circulation s'effectue par voie unique à sens alterné.

Le choix du type d'alternat doit être adapté en permanence à la configuration des lieux et au trafic.

De manière générale, tout alternat de circulation doit être mis en œuvre selon les principes définis dans le guide technique du SETRA volume 4 (édition 2000) relatif aux alternats.

Dès que possible, l'empiètement du chantier doit être ramené à sa largeur minimum afin de rétablir la possibilité de croisement de 2 véhicules poids lourds par suppression de l'alternat. Notamment chaque soir, chaque fin de semaine et de manière générale, en période hors activité du chantier.

En phase d'activité du chantier, l'alternat peut être réglé au choix, soit manuellement par piquets K10 (uniquement de jour), soit par feux type KR11(j ou v) ou soit par panneaux B15 / C18 (cf fiches CF22, CF23 ou CF24 du volume 1 du manuel du chef de chantier). La vitesse est systématiquement limitée à 50 km/h dès lors qu'un alternat de circulation est en place. (cf art 126-A de l'IISR)

L'interdiction de dépasser est également instaurée (sur les sections sur lesquelles le dépassement est normalement autorisé)

Article 2

Les prescriptions suivantes s'appliquent :

- À compter du 23/07/2018 jusqu'au 14/08/2018, sur RD280B du PR 4+0590 au PR2+0930 (Saint-Martin-d'Uriage) située en et hors agglomération, la circulation est alternée par feux la journée.

Dès lors que l'empiétement du chantier induit une largeur de chaussée inférieure à 6 mètres, la circulation s'effectue par voie unique à sens alterné.

Le choix du type d'alternat doit être adapté en permanence à la configuration des lieux et au trafic.

De manière générale, tout alternat de circulation doit être mis en œuvre selon les principes définis dans le guide technique du SETRA volume 4 (édition 2000) relatif aux alternats.

Dès que possible, l'empiétement du chantier doit être ramené à sa largeur minimum afin de rétablir la possibilité de croisement de 2 véhicules poids lourds par suppression de l'alternat. Notamment chaque soir, chaque fin de semaine et de manière générale, en période hors activité du chantier.

En phase d'activité du chantier, l'alternat peut être réglé au choix, soit manuellement par piquets K10 (uniquement de jour), soit par feux type KR11(j ou v) ou soit par panneaux B15 / C18 (cf fiches CF22, CF23 ou CF24 du volume 1 du manuel du chef de chantier). La vitesse est systématiquement limitée à 50 km/h dès lors qu'un alternat de circulation est en place. (cf art 126-A de l'IISR)

L'interdiction de dépasser est également instaurée (sur les sections sur lesquelles le dépassement est normalement autorisé)

Article 3

La signalisation réglementaire sera conforme aux dispositions de l'Instruction Interministérielle sur la signalisation routière.

Elle est à la charge financière et sous la responsabilité du Maître d'Ouvrage pendant toute la durée du chantier.

Elle est fournie, mise en place, remplacée et déposée, surveillée et maintenue par l'entreprise désignée par le Maître d'Ouvrage ou ses services.

Elle est sous contrôle de l'autorité détentrice du pouvoir de police de la circulation représentée par la direction territorialement compétente.

Le responsable de cette signalisation, b. Voissier est joignable au : 04 76 18 95 97

Article 4

Le Directeur général des services du département de l'Isère, Le Commandant du groupement de Gendarmerie de l'Isère, Le demandeur,

Sont chargés, chacun en ce qui le concerne, de l'application du présent arrêté dont copie sera transmise aux services destinataires suivants :

La commune impactée par la restriction Saint-Martin-d'Uriage

Conformément à l'article R 102 du Code des Tribunaux Administratifs, le présent arrêté pourra faire l'objet d'un recours contentieux devant le tribunal administratif compétent, dans un délai de deux mois à compter de sa date de notification ou de publication.

Conformément aux dispositions de la loi 78-17 du 06/01/1978 relative à l'informatique, aux fichiers et aux libertés, le bénéficiaire est informé qu'il dispose d'un droit d'accès et de rectification qu'il peut exercer, pour les informations le concernant, auprès de la collectivité signataire du présent document

Chantiers fixes

CF22

Alternat avec sens prioritaire

Circulation alternée
Route à 2 voies

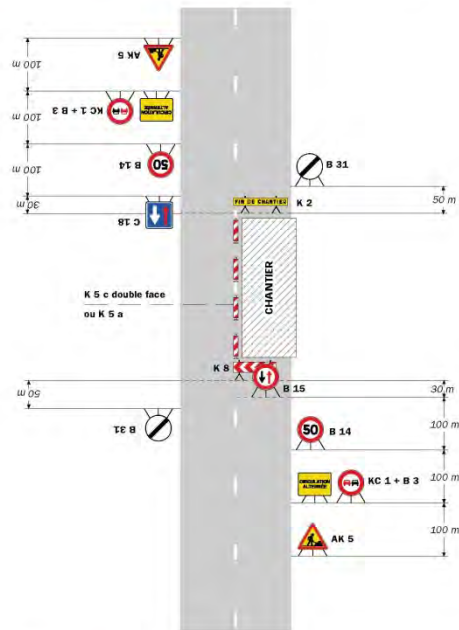

Remarque(s) :

- Dispositif à n'utiliser qu'en cas de bonne visibilité réciproque et faible trafic.
- Cf. Signalisation temporaire - Les alternats.

Routes bidirectionnelles - Édition 2000

51

Chantiers fixes

Alternat par piquets K 10

Circulation alternée
Route à 2 voies

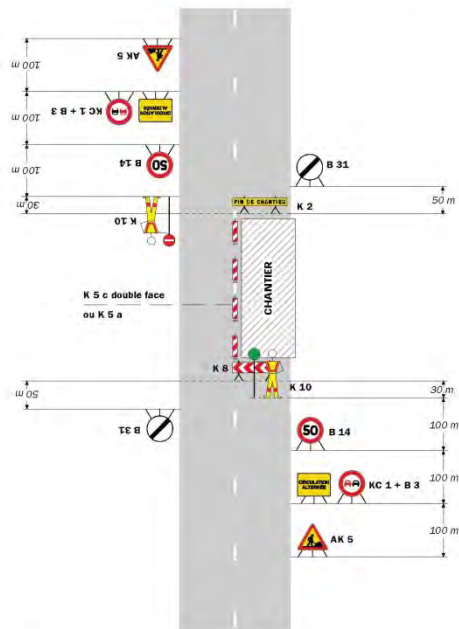

Remarque(s) :

- Dispositif applicable uniquement de jour et sous certaines conditions : Cf. Signalisation temporaire - Les alternats.
- Un panneau B 14 de limitation de vitesse à 70 km/h peut éventuellement être intercalé entre les panneaux AK 5 et KC 1.

52

Signalisation temporaire - SETRA

Chantiers fixes

CF21

Alternat par signaux tricolores

Circulation alternée
Route à 2 voies

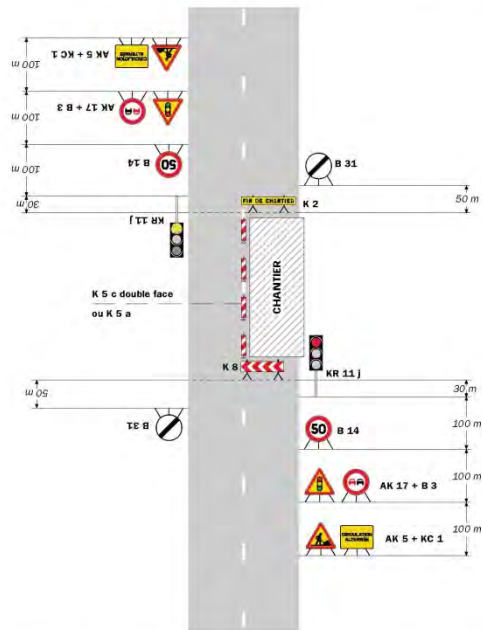

Remarque(s) :

- Schéma à appliquer notamment lorsque l'alternat doit être maintenu de nuit, en absence de visibilité réciproque.
- Pour le réglage des signaux tricolores : Cf. Signalisation temporaire - Les alternats.
- Un panneau B 14 de limitation de vitesse à 70 km/h peut éventuellement être intercalé entre les panneaux AK 5 et AK 17.

Routes bidirectionnelles - Edition 2000

53

Chantiers fixes

CF22

Alternat avec sens prioritaire

Circulation alternée
Route à 2 voies

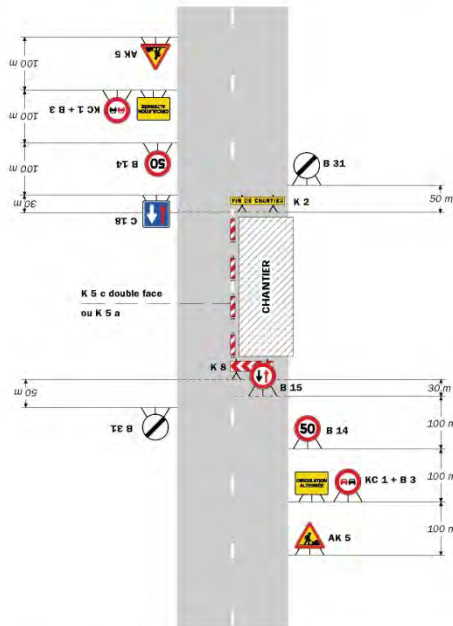

Remarque(s) :

- Dispositif à n'utiliser qu'en cas de bonne visibilité réciproque et faible trafic.
- Cf. Signalisation temporaire - Les alternats.

Routes bidirectionnelles - Edition 2000

51



Chantiers fixes

Alternat par piquets K 10

Circulation alternée
Route à 2 voies

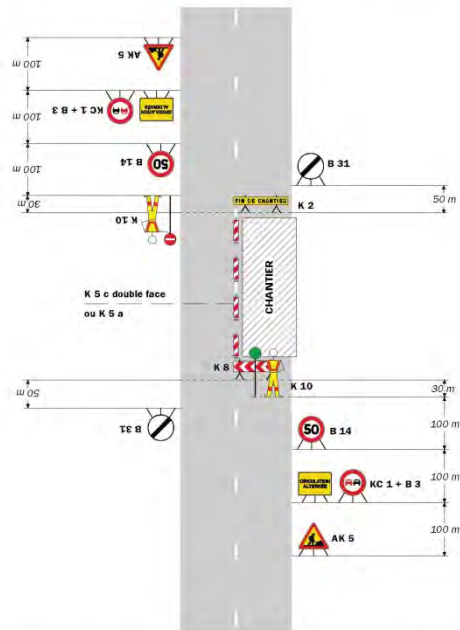

Remarque(s) :

- Dispositif applicable uniquement de jour et sous certaines conditions : Cf. Signalisation temporaire - Les alternats. - Un panneau B 14 de limitation de vitesse à 70 km/h peut éventuellement être intercalé entre les panneaux AK 5 et KC 1.

52

Signalisation temporaire - SETRA

Chantiers fixes



Alternat par signaux tricolores

Circulation alternée
Route à 2 voies

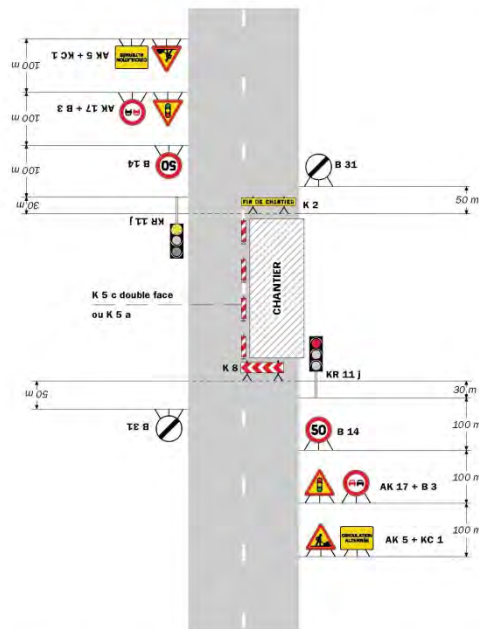

Remarque(s) :

- Schéma à appliquer notamment lorsque l'alternat doit être maintenu de nuit, en absence de visibilité réciproque. - Un panneau B 14 de limitation de vitesse à 70 km/h peut éventuellement être intercalé entre les panneaux AK 5 et AK 17.

Routes bidirectionnelles - Edition 2000

53

**

Réglementation de la circulation sur la RD9 du PR 11+0800 au PR 12+0100 (Saint-Maximin) située hors agglomération

Arrêté N°2018-30419 du 25/07/2018

LE PRESIDENT DU DEPARTEMENT DE L'ISERE

Vu la demande en date du 12/07/2018 de Constructel

Vu le Code général des collectivités territoriales et notamment les articles L. 3221-4 et L. 3221-5

Vu le Code de la route et notamment l'article R. 411-8

Vu le Code de la voirie routière

Vu la loi n° 82-213 du 2 mars 1982 relative aux droits et libertés des Communes, des Départements et des Régions, modifiée et complétée par la loi n° 82-623 du 22 juillet 1982, la loi n° 83-8 du 7 janvier 1983 et la loi n° 2004-809 du 13 août 2004 sur les libertés et responsabilités locales ;

Vu l'instruction interministérielle sur la signalisation routière et notamment le livre 1, 4ème partie, signalisation de prescription

VU l'arrêté du 24 novembre 1967 modifié relatif à la signalisation des routes et autoroutes et l'instruction interministérielle modifiée portant sur le même objet

Vu l'arrêté 2015-256 du 4 février 2015 portant règlement de voirie départemental

Vu l'arrêté du Président du Département n°2018-4095 du 30/04/2018 portant délégation signature

Vu l'arrêté portant autorisation de voirie n°2018/ 30420 en date du 24/07/2018

Considérant que la réalisation de 2 fouilles en coordination avec ORANGE nécessite de réglementer la circulation selon les dispositions indiquées dans les articles suivants, afin d'assurer la sécurité des usagers et des personnels travaillant sur le chantier réalisé par l'entreprise Constructel

Arrête:

Article 1

Les prescriptions suivantes s'appliquent :

- À compter du 25/07/2018 jusqu'au 26/07/2018, sur la RD9 du PR 11+0800 au PR12+0100 (Saint-Maximin) située hors agglomération, la circulation est alternée par feux de 08 h 00 à 18 h 00.

Dès lors que l'empiètement du chantier induit une largeur de chaussée inférieure à 6 mètres, la circulation s'effectue par voie unique à sens alterné.

Le choix du type d'alternat doit être adapté en permanence à la configuration des lieux et au trafic.

De manière générale, tout alternat de circulation doit être mis en œuvre selon les principes définis dans le guide technique du SETRA volume 4 (édition 2000) relatif aux alternats.

Dès que possible, l'empiètement du chantier doit être ramené à sa largeur minimum afin de rétablir la possibilité de croisement de 2 véhicules poids lourds par suppression de l'alternat. Notamment chaque soir, chaque fin de semaine et de manière générale, en période hors activité du chantier.

Article 2

La signalisation réglementaire sera conforme aux dispositions de l'Instruction Interministérielle sur la signalisation routière.

Elle est à la charge financière et sous la responsabilité du Maître d'Ouvrage pendant toute la durée du chantier.

Elle est fournie, mise en place, remplacée et déposée, surveillée et maintenue par l'entreprise désignée par le Maître d'Ouvrage ou ses services.

Elle est sous contrôle de l'autorité détentrice du pouvoir de police de la circulation représentée par la direction territorialement compétente.

Le responsable de cette signalisation, Monsieur Pailles est joignable au : 06 08 69 03 62

Article 3

Le Directeur général des services du département de l'Isère, Le Commandant du groupement de Gendarmerie de l'Isère, Le demandeur,

Sont chargés, chacun en ce qui le concerne, de l'application du présent arrêté dont copie sera transmise aux services destinataires suivants :

La commune impactée par la restriction Saint-Maximin

Conformément à l'article R 102 du Code des Tribunaux Administratifs, le présent arrêté pourra faire l'objet d'un recours contentieux devant le tribunal administratif compétent, dans un délai de deux mois à compter de sa date de notification ou de publication.

Conformément aux dispositions de la loi 78-17 du 06/01/1978 relative à l'informatique, aux fichiers et aux libertés, le bénéficiaire est informé qu'il dispose d'un droit d'accès et de rectification qu'il peut exercer, pour les informations le concernant, auprès de la collectivité signataire du présent document.

Chantiers fixes

CF22

Alternat avec sens prioritaire

Circulation alternée
Route à 2 voies

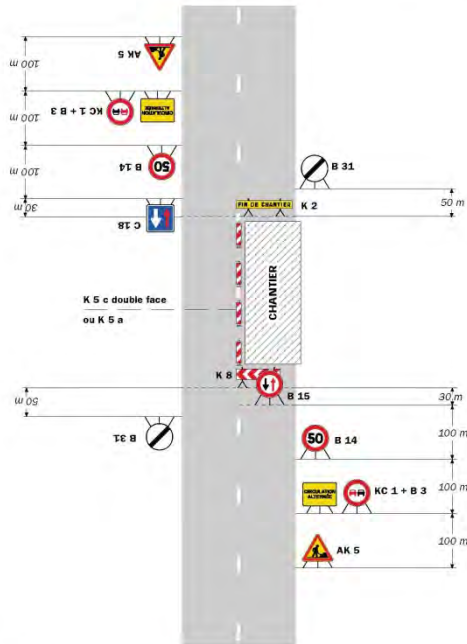

Remarque(s) :

- Dispositif à n'utiliser qu'en cas de bonne visibilité réciproque et faible trafic.
- Cf. Signalisation temporaire - Les alternats.

Routes bidirectionnelles - Édition 2000

51

Chantiers fixes

CF23

Alternat par piquets K 10

Circulation alternée
Route à 2 voies

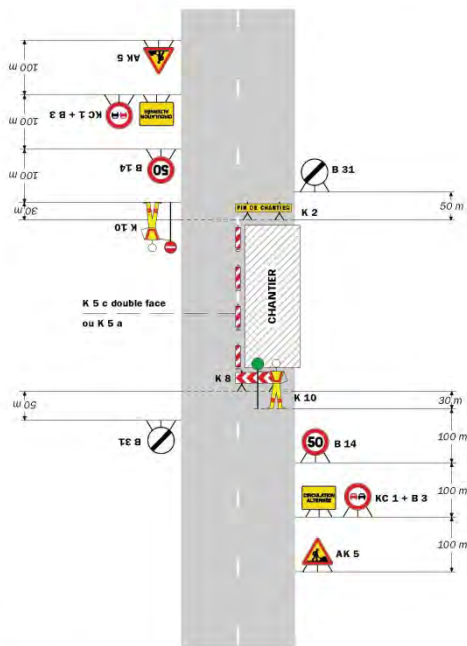

Remarque(s) :

- Dispositif applicable uniquement de jour et sous certaines conditions : Cf. Signalisation temporaire - Les alternats.
- Un panneau B 14 de limitation de vitesse à 70 km/h peut éventuellement être intercalé entre les panneaux AK 5 et KC 1.

52

Signalisation temporaire - SETRA

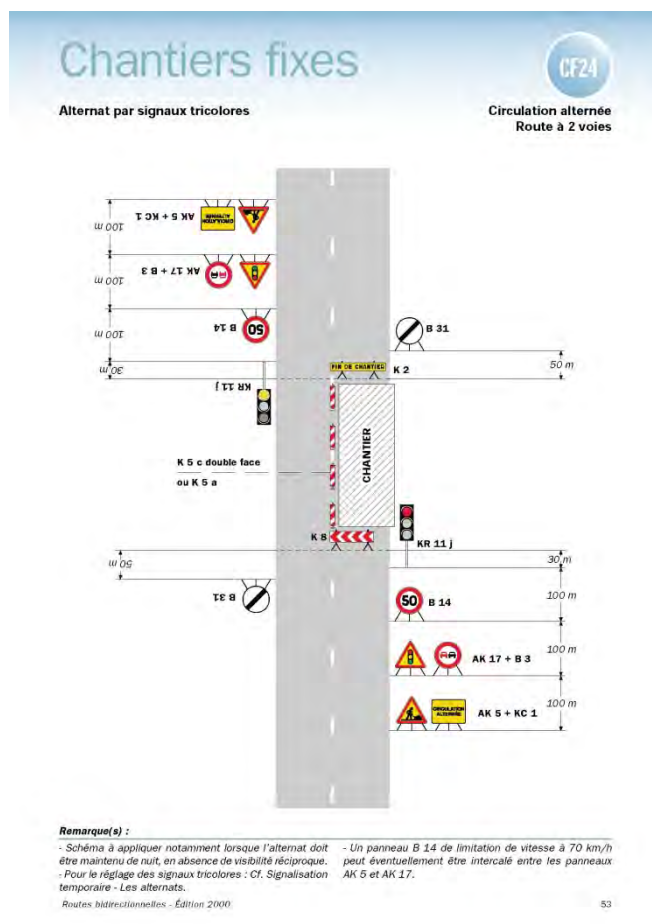

**

Réglementation de la circulation sur la RD280 du PR 4+0830 au PR 4+0840 (Saint-Martin-d'Uriage) située hors agglomération

Arrêté N°2018-30429 du 26/07/2018

LE PRESIDENT DU DEPARTEMENT DE L'ISERE

Vu la demande en date du 24/07/2018 de Biaelec

Vu le Code général des collectivités territoriales et notamment les articles L. 3221-4 et L. 3221-5

Vu le Code de la route et notamment l'article R. 411-8

Vu le Code de la voirie routière

Vu la loi n° 82-213 du 2 mars 1982 relative aux droits et libertés des Communes, des Départements et des Régions, modifiée et complétée par la loi n° 82-623 du 22 juillet 1982, la loi n° 83-8 du 7 janvier 1983 et la loi n° 2004-809 du 13 août 2004 sur les libertés et responsabilités locales ;

Vu l'instruction interministérielle sur la signalisation routière et notamment le livre 1, 4ème partie, signalisation de prescription

Vu l'arrêté du 24 novembre 1967 modifié relatif à la signalisation des routes et autoroutes et l'instruction interministérielle modifiée portant sur le même objet

Vu l'arrêté 2015-256 du 4 février 2015 portant règlement de voirie départemental

Vu l'arrêté du Président du Département n°2018-4095 du 30/04/2018 portant délégation de signature

Considérant que le dépannage du raccordement électrique de Monsieur Barillet nécessite de réglementer la circulation selon les dispositions indiquées dans les articles suivants, afin d'assurer la sécurité des usagers et des personnels travaillant sur le chantier réalisé par l'entreprise Biaelec

Arrête:

Préambule:

Le choix du (des) mode(s) d'exploitation du chantier est, normalement, préalablement déterminé par le Maître d'Oeuvre des travaux. Le(s) mode(s) d'exploitation du chantier est (sont) proposé(s) par l'entreprise chargée de réaliser les travaux à l'autorité détentrice du pouvoir de police de la circulation. Les modes d'exploitation du chantier, conformes au volume 6 du guide technique du SETRA relatif au choix d'un mode d'exploitation (édition 2002), pouvant être appliqués sont :

- Chantier sur accotement
- Léger empiètement sur la chaussée
- Fort empiètement sur la chaussée
- Neutralisation d'une voie sur route à 3 voies
- Alternat de circulation
- Chaussée provisoire
- Coupure avec ou sans détournement de circulation

Le chantier peut être « fixe » ou « mobile » selon son mode de réalisation conformément aux articles 130.B.1 et 131 de la 8ème partie de l'Instruction Interministérielle sur la Signalisation Routière.

Lorsque l'empiètement du chantier sur la chaussée impose un déport de trajectoire mais permet encore le croisement de 2 véhicules poids lourds (6 mètres de largeur de chaussée au minimum), il n'est pas mis en place d'alternat. (cf fiches CF12 ou CF13 du volume 1 du manuel du chef de chantier)

Article 1

Les prescriptions suivantes s'appliquent :

- À compter du 12/09/2018 jusqu'au 14/09/2018, sur la RD280 du PR 4+0830 au PR 4+0840 (Saint-Martin-d'Uriage) située hors agglomération, la circulation est alternée par feux de 9h00 à 16h00.

Dès lors que l'empiètement du chantier induit une largeur de chaussée inférieure à 6 mètres, la circulation s'effectue par voie unique à sens alterné.

Le choix du type d'alternat doit être adapté en permanence à la configuration des lieux et au trafic.

De manière générale, tout alternat de circulation doit être mis en œuvre selon les principes définis dans le guide technique du SETRA volume 4 (édition 2000) relatif aux alternats.

Dès que possible, l'empiètement du chantier doit être ramené à sa largeur minimum afin de rétablir la possibilité de croisement de 2 véhicules poids lourds par suppression de l'alternat. Notamment chaque soir, chaque fin de semaine et de manière générale, en période hors activité du chantier.

Article 2

La signalisation réglementaire sera conforme aux dispositions de l'Instruction Interministérielle sur la signalisation routière.

Elle est à la charge financière et sous la responsabilité du Maître d'Ouvrage pendant toute la durée du chantier.

Elle est fournie, mise en place, remplacée et déposée, surveillée et maintenue par l'entreprise désignée par le Maître d'Ouvrage ou ses services.

Elle est sous contrôle de l'autorité détentrice du pouvoir de police de la circulation représentée par la direction territorialement compétente.

Le responsable de cette signalisation, Monsieur Robert Ly est joignable au : 04 76 77 71 71

Article 3

Le Directeur général des services du département de l'Isère, Le Commandant du groupement de Gendarmerie de l'Isère, Le demandeur,

Sont chargés, chacun en ce qui le concerne, de l'application du présent arrêté dont copie sera transmise aux services destinataires suivants :

La commune impactée par la restriction Saint-Martin-d'Uriage

Conformément à l'article R 102 du Code des Tribunaux Administratifs, le présent arrêté pourra faire l'objet d'un recours contentieux devant le tribunal administratif compétent, dans un délai de deux mois à compter de sa date de notification ou de publication.

Conformément aux dispositions de la loi 78-17 du 06/01/1978 relative à l'informatique, aux fichiers et aux libertés, le bénéficiaire est informé qu'il dispose d'un droit d'accès et de rectification qu'il peut exercer, pour les informations le concernant, auprès de la collectivité signataire du présent document.

Chantiers fixes

CF22

Alternat avec sens prioritaire

Circulation alternée
Route à 2 voies

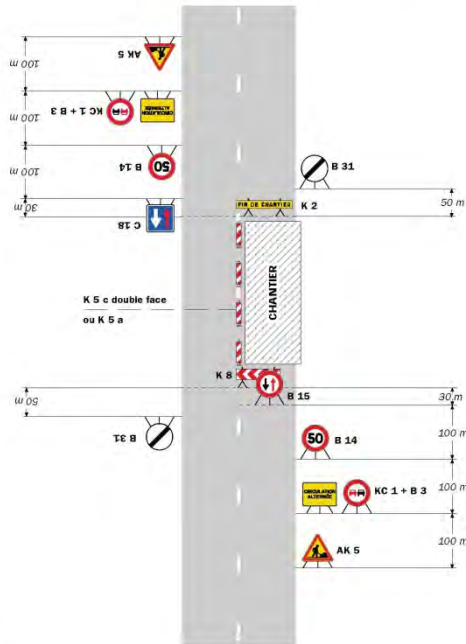

Remarque(s) :

- Dispositif à n'utiliser qu'en cas de bonne visibilité rétropropre et faible trafic.
- Cf. Signalisation temporaire - Les alternats.

Routes bidirectionnelles - Édition 2000

51

Chantiers fixes

CF23

Alternat par piquets K 10

Circulation alternée
Route à 2 voies

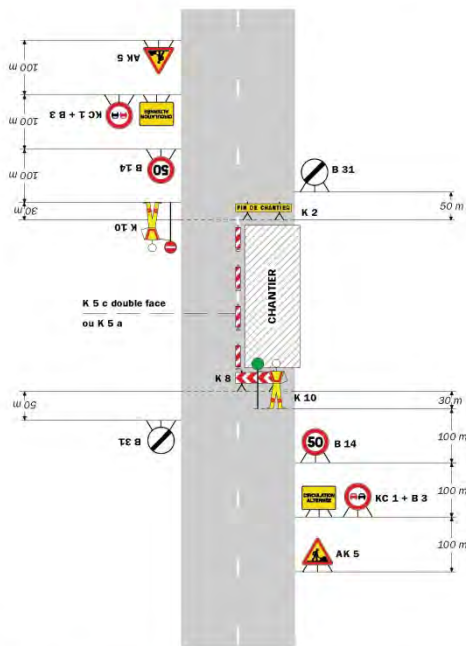

Remarque(s) :

- Dispositif applicable uniquement de jour et sous certaines conditions : Cf. Signalisation temporaire - Les alternats.
- Un panneau B 14 de limitation de vitesse à 70 km/h peut éventuellement être intercalé entre les panneaux AK 5 et KC 1.

52

Signalisation temporaire - SETRA

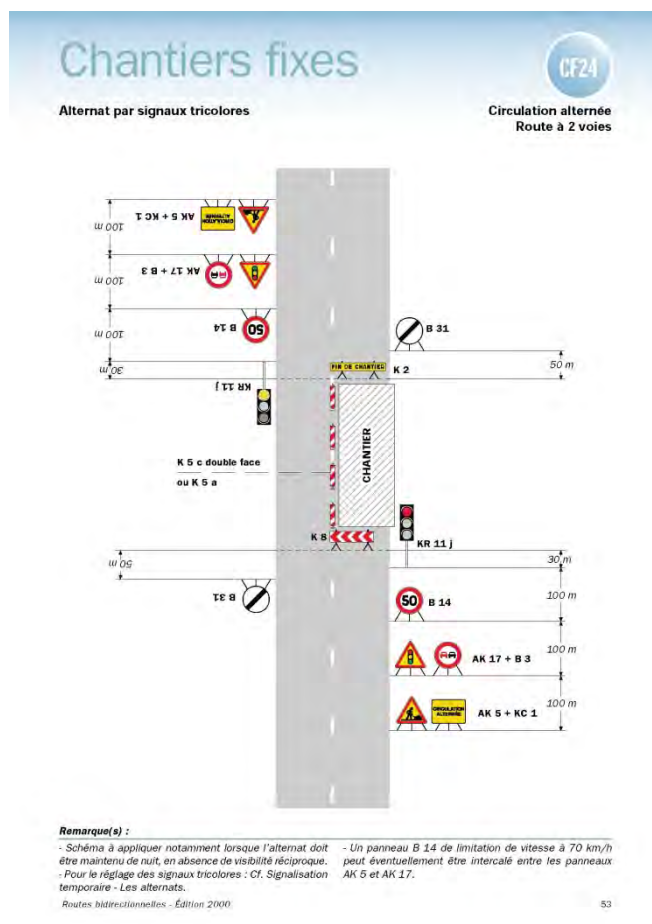

**

DIRECTION TERRITORIALE HAUT-RHONE DAUPHINOIS

SERVICE AMENAGEMENT

Réglementation de la circulation sur la RD16 du PR 15+0522 au PR 15+0960 (Morestel) situés hors agglomération

Arrêté N°2018-30170 du 03/07/2018

Le Président du Département de l'Isère

Vu la demande en date du 15/06/2018 de Perticoz TP

Vu le Code général des collectivités territoriales et notamment les articles L. 3221-4 et L. 3221-5

Vu le Code de la route et notamment l'article R. 411-8

Vu le Code de la voirie routière

Vu la loi n° 82-213 du 2 mars 1982 relative aux droits et libertés des Communes, des Départements et des Régions, modifiée et complétée par la loi n° 82-623 du 22 juillet 1982, la loi n° 83-8 du 7 janvier 1983 et la loi n° 2004-809 du 13 août 2004 sur les libertés et responsabilités locales ;

Vu l'instruction interministérielle sur la signalisation routière et notamment le livre 1, 4ème partie, signalisation de prescription

VU l'arrêté du 24 novembre 1967 modifié relatif à la signalisation des routes et autoroutes et l'instruction interministérielle modifiée portant sur le même objet

Vu l'arrêté 2015-256 du 4 février 2015 portant règlement de voirie départemental

Vu l'arrêté du Président du Département n°2018-4096 du 30/04/2018 portant délégation de signature

Vu l'arrêté portant autorisation de voirie n°2018-30159 en date du 29/06/2018

Considérant que les travaux de mise en place de canalisations nécessitent de règlementer la circulation selon les dispositions indiquées dans les articles suivants, afin d'assurer la sécurité des usagers et des personnels travaillant sur le chantier réalisé par l'entreprise Perticoz TP

Arrête:

Préambule:

Le choix du (des) mode(s) d'exploitation du chantier est, normalement, préalablement déterminé par le Maître d'Oeuvre des travaux. Le(s) mode(s) d'exploitation du chantier est (sont) proposé(s) par l'entreprise chargée de réaliser les travaux à l'autorité détentrice du pouvoir de police de la circulation. Les modes d'exploitation du chantier, conformes au volume 6 du guide technique du SETRA relatif au choix d'un mode d'exploitation (édition 2002), pouvant être appliqués sont :

- Chantier sur accotement
- Léger empiètement sur la chaussée
- Fort empiètement sur la chaussée
- Neutralisation d'une voie sur route à 3 voies
- Alternat de circulation
- Chaussée provisoire
- Coupure avec ou sans détournement de circulation

Le chantier peut être « fixe » ou « mobile » selon son mode de réalisation conformément aux articles 130.B.1 et 131 de la 8ème partie de l'Instruction Interministérielle sur la Signalisation Routière.

Lorsque l'empiètement du chantier sur la chaussée impose un déport de trajectoire mais permet encore le croisement de 2 véhicules poids lourds (6 mètres de largeur de chaussée au minimum), il n'est pas mis en place d'alternat. (cf fiches CF12 ou CF13 du volume 1 du manuel du chef de chantier)

Article 1

Les prescriptions suivantes s'appliquent :

- À compter du 02/07/2018 jusqu'au 31/08/2018, sur RD16 du PR 15+0522 au PR 15+0960 (Morestel) situés hors agglomération, la circulation est alternée par feux, B15+C18 et K10.

Dès lors que l'empiètement du chantier induit une largeur de chaussée inférieure à 6 mètres, la circulation s'effectue par voie unique à sens alterné.

Le choix du type d'alternat doit être adapté en permanence à la configuration des lieux et au trafic.

De manière générale, tout alternat de circulation doit être mis en œuvre selon les principes définis dans le guide technique du SETRA volume 4 (édition 2000) relatif aux alternats.

Dès que possible, l'empiètement du chantier doit être ramené à sa largeur minimum afin de rétablir la possibilité de croisement de 2 véhicules poids lourds par suppression de l'alternat. Notamment chaque soir, chaque fin de semaine et de manière générale, en période hors activité du chantier.

En phase d'activité du chantier, l'alternat peut être réglé au choix, soit manuellement par piquets K10 (uniquement de jour), soit par feux type KR11(j ou v) ou soit par panneaux B15 / C18 (cf fiches CF22, CF23 ou CF24 du volume 1 du manuel du chef de chantier). La vitesse est systématiquement limitée à 50 km/h dès lors qu'un alternat de circulation est en place. (cf art 126-A de l'IISR)

L'interdiction de dépasser est également instaurée (sur les sections sur lesquelles le dépassement est normalement autorisé)

Article 2

La signalisation réglementaire sera conforme aux dispositions de l'Instruction Interministérielle sur la signalisation routière.

Elle est à la charge financière et sous la responsabilité du Maître d'Ouvrage pendant toute la durée du chantier.

Elle est fournie, mise en place, remplacée et déposée, surveillée et maintenue par l'entreprise désignée par le Maître d'Ouvrage ou ses services.

Elle est sous contrôle de l'autorité détentrice du pouvoir de police de la circulation représentée par la direction territorialement compétente.

Le responsable de cette signalisation, M. Perticoz Francois est joignable au : 06.16.81.78.80

Article 3

Le Directeur général des services du département de l'Isère, Le Commandant du groupement de Gendarmerie de l'Isère, Le demandeur,

Sont chargés, chacun en ce qui le concerne, de l'application du présent arrêté dont copie sera transmise aux services destinataires suivants :

La commune impactée par la restriction Morestel

Conformément à l'article R 102 du Code des Tribunaux Administratifs, le présent arrêté pourra faire l'objet d'un recours contentieux devant le tribunal administratif compétent, dans un délai de deux mois à compter de sa date de notification ou de publication.

Conformément aux dispositions de la loi 78-17 du 06/01/1978 relative à l'informatique, aux fichiers et aux libertés, le bénéficiaire est informé qu'il dispose d'un droit d'accès et de rectification qu'il peut exercer, pour les informations le concernant, auprès de la collectivité signataire du présent document.

Chantiers fixes

CF22

Alternat avec sens prioritaire

Circulation alternée
Route à 2 voies

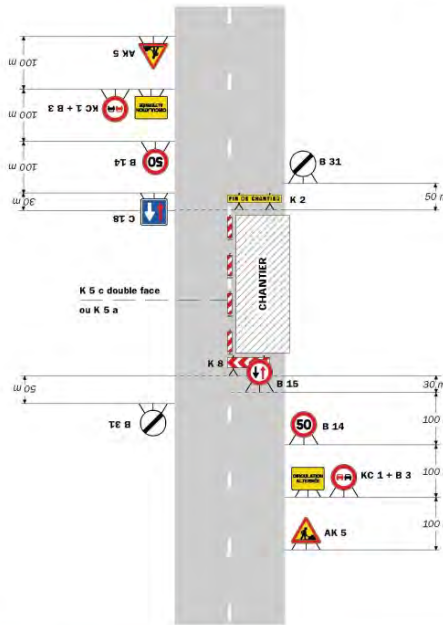

Remarque(s) :

- Dispositif à n'utiliser qu'en cas de bonne visibilité réciproque et faible trafic.
- Cf. Signalisation temporaire - Les alternats.

Routes bidirectionnelles - Edition 2000

51

Chantiers fixes

Alternat par piquets K 10

Circulation alternée
Route à 2 voies

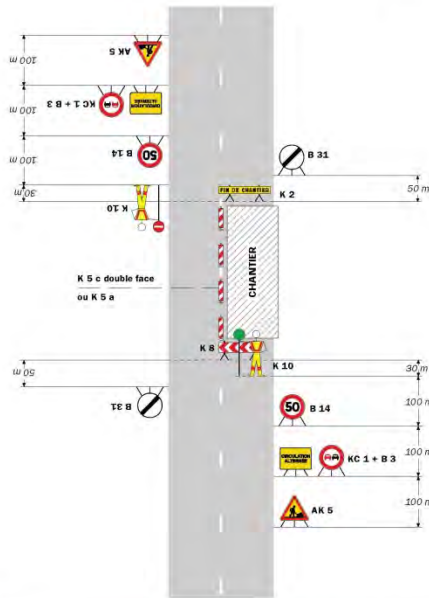

Remarque(s) :

- Dispositif applicable uniquement de jour et sous certaines conditions : Cf. Signalisation temporaire - Les alternats.
- Un panneau B 14 de limitation de vitesse à 70 km/h peut éventuellement être intercalé entre les panneaux AK 5 et KC 1.

52

Signalisation temporaire - SETRA

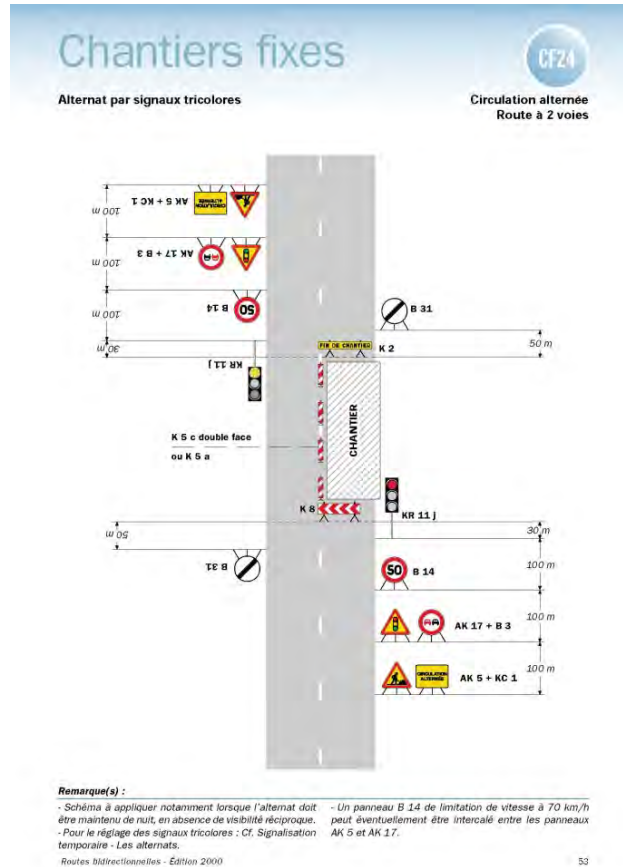

Réglementation de la circulation sur la RD24A du PR 0+900 au PR 2+000 (Charvieu-Chavagneux) situés hors agglomération, D517 du PR4+1554 au PR5+0049 (Charvieu-Chavagneux) situés hors agglomération

Arrêté N°2018-30257 du 11/07/2018

LE PRESIDENT DU DEPARTEMENT DE L'ISERE

Vu la demande en date du 09/07/2018 de Charvieu Chavagneux Isère cyclisme

Vu le Code général des collectivités territoriales et notamment les articles L. 3221-4 et L. 3221-5

Vu la loi n° 82-213 du 2 mars 1982 relative aux droits et libertés des Communes, des Départements et des Régions, modifiée et complétée par la loi n° 82-623 du 22 juillet 1982, la loi n° 83-8 du 7 janvier 1983 et la loi n° 2004-809 du 13 août 2004 sur les libertés et responsabilités locales

Vu le Code de la voirie routière

Vu le Code de la route et notamment l'article R. 411-8

Vu l'Instruction interministérielle sur la signalisation routière et notamment le livre 1, 4ème partie, signalisation de prescription

Vu l'arrêté du 24 novembre 1967 modifié relatif à la signalisation des routes et autoroutes et l'instruction interministérielle modifiée portant sur le même objet

Vu l'arrêté 2015-256 du 4 février 2015 portant règlement de voirie départemental

Vu l'arrêté du Président du Département n°2018-4096 du 30/04/2018 portant délégation de signature

Considérant que pour permettre le bon déroulement de l'épreuve sportive "54ème grand prix de la municipalité de Charvieu-Chavagneux" empruntant un itinéraire dans le département de l'Isère et pour assurer la sécurité des usagers de la voie, des organisateurs

de l'épreuve, des personnels sur l'itinéraire de la course, et des concurrents, il y a lieu de réglementer la circulation de tous les véhicules sur les routes départementales impactées.

Arrête:

Article 1

- Le 14/07/2018, sur RD24A du PR 1+0516 au PR 2+0001 (Charvieu-Chavagneux) situés hors agglomération et 0517 du PR4+1554 au PR5+0049 (Charvieu-Chavagneux) situés hors agglomération, la circulation des véhicules est interdite .

Article 2

- Le 14/07/2018, sur RD24A du PR 0+0900 au PR 2+0000 (Charvieu-Chavagneux) situés hors agglomération, la circulation des véhicules est interdite .

Article 3

Le jalonnement de l'évènement (panneaux d'informations à l'usager) et le balisage nécessaire à son bon déroulement (circuits) seront mis en place, entretenus, et déposés par l'organisateur.

Article 4

Les horaires de fermetures et d'ouvertures seront adaptés par les forces de l'ordre, suivant la configuration des événements, notamment en ce qui concerne les avancements d'horaires de fermeture de routes et les retards de réouverture, par rapport aux horaires de l'épreuve.

La gestion des fermetures de routes sera assurée par les forces de l'ordre ou les signaleurs déclarés en préfecture de l'Isère et mis à disposition par l'organisateur.

Article 5

La signalisation réglementaire sera conforme aux dispositions de l'Instruction Interministérielle sur la signalisation routière.

Elle est à la charge financière et sous la responsabilité de l'entité l'ayant mise en place et ce, pendant toute la durée de l'évènement.

Article 6

Le Directeur général des services du département de l'Isère, Le Commandant du groupement de Gendarmerie de l'Isère, Le demandeur,

Sont chargés, chacun en ce qui le concerne, de l'application du présent arrêté dont copie sera transmise aux services destinataires suivants :

La commune impactée par la restriction Charvieu-Chavagneux

Conformément à l'article R 102 du Code des Tribunaux Administratifs, le présent arrêté pourra faire l'objet d'un recours contentieux devant le tribunal administratif compétent, dans un délai de deux mois à compter de sa date de notification ou de publication.

Conformément aux dispositions de la loi 78-17 du 06/01/1978 relative à l'informatique, aux fichiers et aux libertés, le bénéficiaire est informé qu'il dispose d'un droit d'accès et de rectification qu'il peut exercer, pour les informations le concernant, auprès de la collectivité signataire du présent document.

**

Réglementation de la circulation sur la RD1075 du PR 4+1632 au PR 5+0280 (Porcieu-Amblagnieu) situés hors agglomération

Arrêté N°2018-30272 du 11/07/2018

LE PRESIDENT DU DEPARTEMENT DE L'ISERE

Vu la demande en date du 29/06/2018 de Saur

Vu le Code général des collectivités territoriales et notamment les articles L. 3221-4 et L. 3221-5

Vu le Code de la route et notamment l'article R. 411-8

Vu le Code de la voirie routière

Vu la loi n° 82-213 du 2 mars 1982 relative aux droits et libertés des Communes, des Départements et des Régions, modifiée et complétée par la loi n° 82-623 du 22 juillet 1982, la loi n° 83-8 du 7 janvier 1983 et la loi n° 2004-809 du 13 août 2004 sur les libertés et responsabilités locales ;

Vu l'Instruction interministérielle sur la signalisation routière et notamment le livre 1, 4ème partie, signalisation de prescription

VU l'arrêté du 24 novembre 1967 modifié relatif à la signalisation des routes et autoroutes et l'instruction interministérielle modifiée portant sur le même objet

Vu l'arrêté 2015-256 du 4 février 2015 portant règlement de voirie départemental

Vu l'arrêté du Président du Département n°2018-4096 du 30/04/2018 portant délégation de signature

Vu l'arrêté portant autorisation de voirie n°2018-30271 en date du 10/07/2018

Considérant que les travaux pose de point de contact nécessitent de régler la circulation selon les dispositions indiquées dans les articles suivants, afin d'assurer la sécurité des usagers et des personnels travaillant sur le chantier réalisé par l'entreprise Saur

Arrête:

Préambule:

Le choix du (des) mode(s) d'exploitation du chantier est, normalement, préalablement déterminé par le Maître d'Oeuvre des travaux. Le(s) mode(s) d'exploitation du chantier est (sont) proposé(s) par l'entreprise chargée de réaliser les travaux à l'autorité détentrice du pouvoir de police de la circulation. Les modes d'exploitation du chantier, conformes au volume 6 du guide technique du SETRA relatif au choix d'un mode d'exploitation (édition 2002), pouvant être appliqués sont :

- Chantier sur accotement
- Léger empiètement sur la chaussée
- Fort empiètement sur la chaussée
- Neutralisation d'une voie sur route à 3 voies
- Alternat de circulation
- Chaussée provisoire
- Coupure avec ou sans détournement de circulation

Le chantier peut être « fixe » ou « mobile » selon son mode de réalisation conformément aux articles 130.B.1 et 131 de la 8ème partie de l'Instruction Interministérielle sur la Signalisation Routière.

Lorsque l'empiètement du chantier sur la chaussée impose un déport de trajectoire mais permet encore le croisement de 2 véhicules poids lourds (6 mètres de largeur de chaussée au minimum), il n'est pas mis en place d'alternat. (cf fiches CF12 ou CF13 du volume 1 du manuel du chef de chantier)

Article 1

Les prescriptions suivantes s'appliquent :

- À compter du 16/07/2018 jusqu'au 10/08/2018, sur RD1075 du PR 4+1632 au PR 5+0280 (Porcieu-Amblagnieu) situés hors agglomération, la circulation est alternée par feux, B15+C18 et K10.

Dès lors que l'empiètement du chantier induit une largeur de chaussée inférieure à 6 mètres, la circulation s'effectue par voie unique à sens alterné.

Le choix du type d'alternat doit être adapté en permanence à la configuration des lieux et au trafic.

De manière générale, tout alternat de circulation doit être mis en œuvre selon les principes définis dans le guide technique du SETRA volume 4 (édition 2000) relatif aux alternats.

Dès que possible, l'empiétement du chantier doit être ramené à sa largeur minimum afin de rétablir la possibilité de croisement de 2 véhicules poids lourds par suppression de l'alternat. Notamment chaque soir, chaque fin de semaine et de manière générale, en période hors activité du chantier.

En phase d'activité du chantier, l'alternat peut être réglé au choix, soit manuellement par piquets K10 (uniquement de jour), soit par feux type KR11(j ou v) ou soit par panneaux B15 / C18 (cf fiches CF22, CF23 ou CF24 du volume 1 du manuel du chef de chantier). La vitesse est systématiquement limitée à 50 km/h dès lors qu'un alternat de circulation est en place. (cf art 126-A de l'IISR)

L'interdiction de dépasser est également instaurée (sur les sections sur lesquelles le dépassement est normalement autorisé)

Article 2

Si la période prévisionnelle des travaux intègre des jours hors chantier, selon la circulaire n°96-14 du 6 février 1996 relative à l'exploitation sous chantier, les travaux ne devront pas entraîner de réduction de capacité du trafic routier habituel.

Article 3

La signalisation réglementaire sera conforme aux dispositions de l'Instruction Interministérielle sur la signalisation routière.

Elle est à la charge financière et sous la responsabilité du Maître d'Ouvrage pendant toute la durée du chantier.

Elle est fournie, mise en place, remplacée et déposée, surveillée et maintenue par l'entreprise désignée par le Maître d'Ouvrage ou ses services.

Elle est sous contrôle de l'autorité détentrice du pouvoir de police de la circulation représentée par la direction territorialement compétente.

Le responsable de cette signalisation, Laurent Colin est joignable au : 06.80.16.11.89

Article 4

Le Directeur général des services du département de l'Isère, Le Commandant du groupement de Gendarmerie de l'Isère, Le demandeur,

Sont chargés, chacun en ce qui le concerne, de l'application du présent arrêté dont copie sera transmise aux services destinataires suivants :

La commune impactée par la restriction Porcieu-Amblagnieu

Conformément à l'article R 102 du Code des Tribunaux Administratifs, le présent arrêté pourra faire l'objet d'un recours contentieux devant le tribunal administratif compétent, dans un délai de deux mois à compter de sa date de notification ou de publication.

Conformément aux dispositions de la loi 78-17 du 06/01/1978 relative à l'informatique, aux fichiers et aux libertés, le bénéficiaire est informé qu'il dispose d'un droit d'accès et de rectification qu'il peut exercer, pour les informations le concernant, auprès de la collectivité signataire du présent document.

Chantiers fixes

CF22

Alternat avec sens prioritaire

Circulation alternée
Route à 2 voies

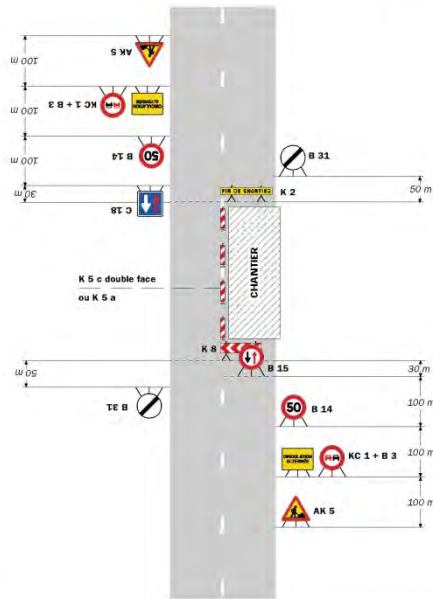

Remarque(s) :

- Dispositif à n'utiliser qu'en cas de bonne visibilité réciproque et faible trafic.
- Cf. Signalisation temporaire - Les alternats.

Routes à double sens - Edition 2000

51

Chantiers fixes

Alternat par piquets K 10

Circulation alternée
Route à 2 voies

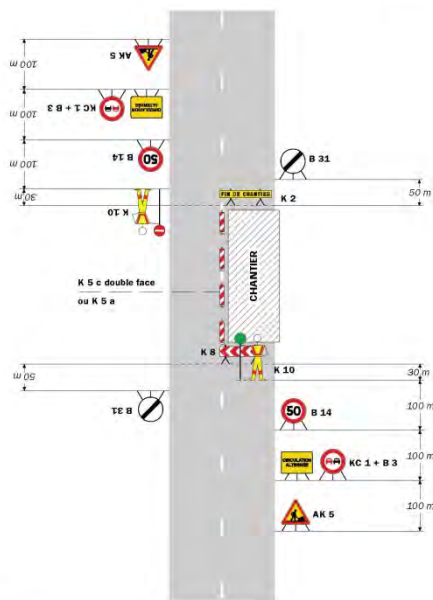

Remarque(s) :

- Dispositif applicable uniquement de jour et sous certaines conditions : Cf. Signalisation temporaire - Les alternats.
- Un panneau B 14 de limitation de vitesse à 70 km/h peut éventuellement être intercalé entre les panneaux AK 5 et K 1.

52

Signalisation temporaire - SETRA

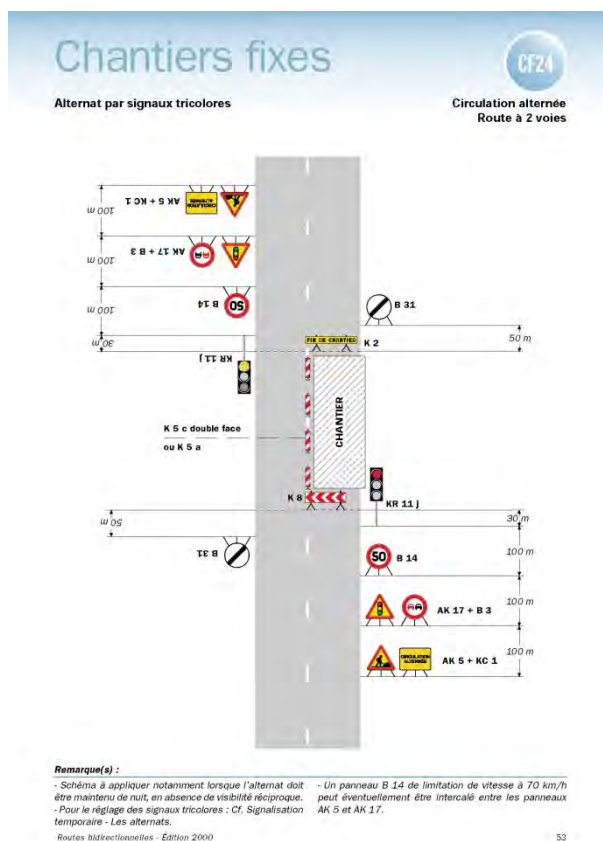

**

Réglementation de la circulation sur la RD75 du PR 28+0429 au PR 28+0183 (Chamagnieu) situés hors agglomération

Arrêté N°2018-30277 du 11/07/2018

LE PRESIDENT DU DEPARTEMENT DE L'ISERE

Vu la demande en date du 06/07/2018 de Colas Rhône Alpes Auvergne

Vu le Code général des collectivités territoriales et notamment les articles L. 3221-4 et L. 3221-5

Vu le Code de la route et notamment l'article R. 411-8

Vu le Code de la voirie routière

Vu la loi n° 82-213 du 2 mars 1982 relative aux droits et libertés des Communes, des Départements et des Régions, modifiée et complétée par la loi n° 82-623 du 22 juillet 1982, la loi n° 83-8 du 7 janvier 1983 et la loi n° 2004-809 du 13 août 2004 sur les libertés et responsabilités locales ;

Vu l'Instruction interministérielle sur la signalisation routière et notamment le livre 1, 4ème partie, signalisation de prescription

Vu le décret n° 2010-578 du 31 mai 2010 modifiant le décret 2009-615 du 3 juin 2009 portant inscription de la R.D. D75 dans la nomenclature des voies à grande circulation

Vu l'arrêté du 24 novembre 1967 modifié relatif à la signalisation des routes et autoroutes et l'instruction interministérielle modifiée portant sur le même objet

Vu l'arrêté 2015-256 du 4 février 2015 portant règlement de voirie départemental

Vu l'arrêté du Président du Département n°2018-4096 du 30/04/2018 portant délégation de signature

Considérant que les travaux de mise en place de fourreaux nécessitent de régler la circulation selon les dispositions indiquées dans les articles suivants, afin d'assurer la sécurité des usagers et des personnels travaillant sur le chantier réalisé par l'entreprise Colas Rhône Alpes Auvergne

Arrête:

Préambule:

Le choix du (des) mode(s) d'exploitation du chantier est, normalement préalable déterminé par le Maître d'Oeuvre des travaux. Le(s) mode(s) d'exploitation du chantier est (sont) proposé(s) par l'entreprise chargée de réaliser les travaux à l'autorité détentrice du pouvoir de police de la circulation. Les modes d'exploitation du chantier, conformes au volume 6 du guide technique du SETRA relatif au choix d'un mode d'exploitation (édition 2002), pouvant être appliqués sont :

- Chantier sur accotement
- Léger empiètement sur la chaussée
- Fort empiètement sur la chaussée
- Neutralisation d'une voie sur route à 3 voies
- Alternat de circulation
- Chaussée provisoire
- Coupure avec ou sans détournement de circulation

Le chantier peut être « fixe » ou « mobile » selon son mode de réalisation conformément aux articles 130.B.1 et 131 de la 8ème partie de l'Instruction Interministérielle sur la Signalisation Routière.

Lorsque l'empiètement du chantier sur la chaussée impose un déport de trajectoire mais permet encore le croisement de 2 véhicules poids lourds (6 mètres de largeur de chaussée au minimum), il n'est pas mis en place d'alternat. (cf fiches CF12 ou CF13 du volume 1 du manuel du chef de chantier)

Article 1

Les prescriptions suivantes s'appliquent :

- À compter du 16/07/2018 jusqu'au 17/08/2018, sur RD75 du PR 28+0429 au PR 28+0183 (Chamagnieu) situés hors agglomération, la circulation est alternée par feux, B15+C18 et K10.

Dès lors que l'empiètement du chantier induit une largeur de chaussée inférieure à 6 mètres, la circulation s'effectue par voie unique à sens alterné.

Le choix du type d'alternat doit être adapté en permanence à la configuration des lieux et au trafic.

De manière générale, tout alternat de circulation doit être mis en œuvre selon les principes définis dans le guide technique du SETRA volume 4 (édition 2000) relatif aux alternats.

Dès que possible, l'empiètement du chantier doit être ramené à sa largeur minimum afin de rétablir la possibilité de croisement de 2 véhicules poids lourds par suppression de l'alternat. Notamment chaque soir, chaque fin de semaine et de manière générale, en période hors activité du chantier.

En phase d'activité du chantier, l'alternat peut être réglé au choix, soit manuellement par piquets K10 (uniquement de jour), soit par feux type KR11(j ou v) ou soit par panneaux B15 / C18 (cf fiches CF22, CF23 ou CF24 du volume 1 du manuel du chef de chantier). La vitesse est systématiquement limitée à 50 km/h dès lors qu'un alternat de circulation est en place. (cf art 126-A de l'IISR)

L'interdiction de dépasser est également instaurée (sur les sections sur lesquelles le dépassement est normalement autorisé)

Article 2

Si la période prévisionnelle des travaux intègre des jours hors chantier, selon la circulaire n°96-14 du 6 février 1996 relative à l'exploitation sous chantier, les travaux ne devront pas entraîner de réduction de capacité du trafic routier habituel.

Article 3

La signalisation réglementaire sera conforme aux dispositions de l'Instruction Interministérielle sur la signalisation routière.

Elle est à la charge financière et sous la responsabilité du Maître d'Ouvrage pendant toute la durée du chantier.

Elle est fournie, mise en place, remplacée et déposée, surveillée et maintenue par l'entreprise désignée par le Maître d'Ouvrage ou ses services.

Elle est sous contrôle de l'autorité détentrice du pouvoir de police de la circulation représentée par la direction territorialement compétente.

Le responsable de cette signalisation, Julien Boirayon est joignable au : 06.69.50.61.11

Article 4

Le Directeur général des services du département de l'Isère, Le Commandant du groupement de Gendarmerie de l'Isère, Le demandeur,

Sont chargés, chacun en ce qui le concerne, de l'application du présent arrêté dont copie sera transmise aux services destinataires suivants :

La commune impactée par la restriction Chamagnieu

La Direction Régionale de l'Environnement, de l'Aménagement et du Logement (DREAL)

Conformément à l'article R 102 du Code des Tribunaux Administratifs, le présent arrêté pourra faire l'objet d'un recours contentieux devant le tribunal administratif compétent, dans un délai de deux mois à compter de sa date de notification ou de publication.

Conformément aux dispositions de la loi 78-17 du 06/01/1978 relative à l'informatique, aux fichiers et aux libertés, le bénéficiaire est informé qu'il dispose d'un droit d'accès et de rectification qu'il peut exercer, pour les informations le concernant, auprès de la collectivité signataire du présent document.

Chantiers fixes

CF22

Alternat avec sens prioritaire

Circulation alternée
Route à 2 voies

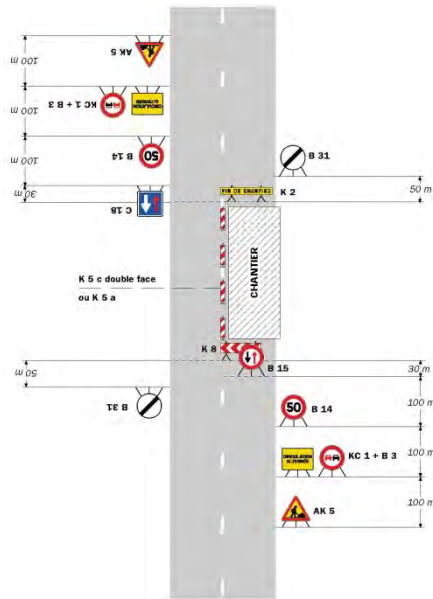

Remarque(s) :

- Dispositif à n'utiliser qu'en cas de bonne visibilité réciproque et faible trafic.
- Cf. Signalisation temporaire - Les alternats.

Routes à double sens - Edition 2000

51

Chantiers fixes

Alternat par piquets K 10

Circulation alternée
Route à 2 voies

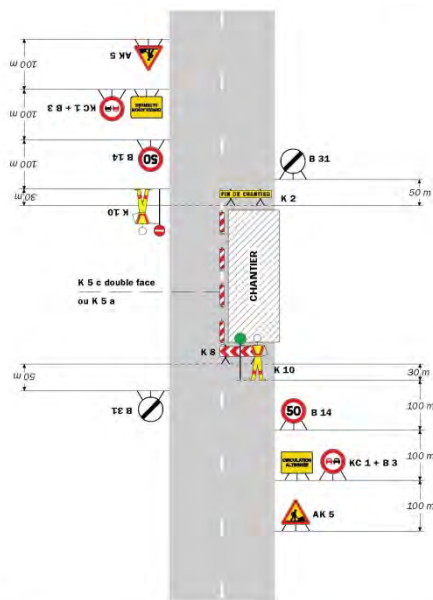

Remarque(s) :

- Dispositif applicable uniquement de jour et sous certaines conditions : Cf. Signalisation temporaire - Les alternats.
- Un panneau B 14 de limitation de vitesse à 70 km/h peut éventuellement être intercalé entre les panneaux AK 5 et KC 1.

52

Signalisation temporaire - SETRA

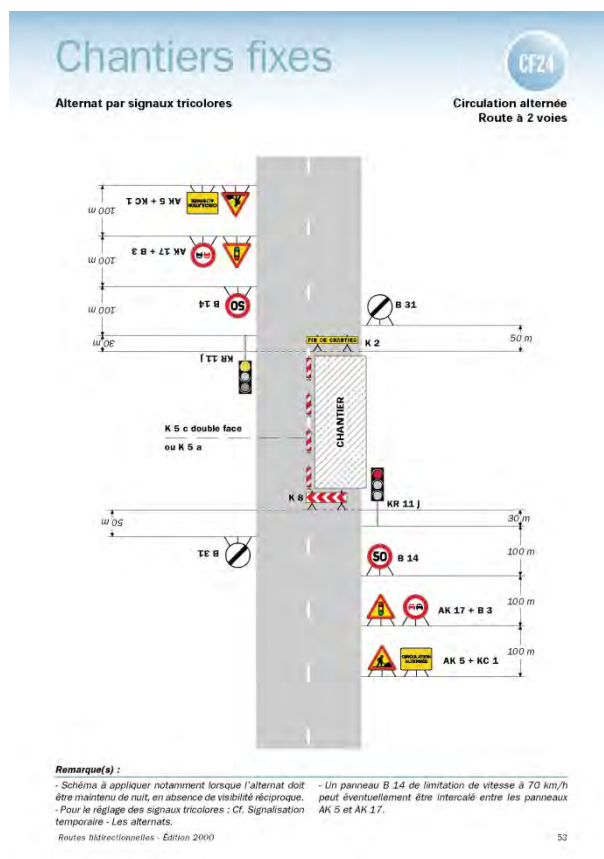

Réglementation de la circulation sur la RD140F du PR 4+0140 au PR 4+0762 (Soleymieu) situés hors agglomération

Arrêté N°2018-30311 du 13/07/2018

LE PRESIDENT DU DEPARTEMENT DE L'ISERE

Vu la demande en date du 10/07/2018 de PL Favier

Vu le Code de la route et notamment l'article R. 411-8

Vu le Code général des collectivités territoriales et notamment les articles L. 3221-4 et L. 3221-5

Vu le Code de la voirie routière

Vu la loi n° 82-213 du 2 mars 1982 relative aux droits et libertés des Communes, des Départements et des Régions, modifiée et complétée par la loi n° 82-623 du 22 juillet 1982, la loi n° 83-8 du 7 janvier 1983 et la loi n° 2004-809 du 13 août 2004 sur les libertés et responsabilités locales ;

Vu l'instruction interministérielle sur la signalisation routière et notamment le livre 1, 4ème partie, signalisation de prescription et le livre 1, 8ème partie, signalisation de temporaire

Vu l'arrêté du 24 novembre 1967 modifié relatif à la signalisation des routes et autoroutes et l'instruction interministérielle modifiée portant sur le même objet

Vu l'arrêté 2015-256 du 4 février 2015 portant règlement de voirie départemental

Vu l'arrêté du Président du Département n°2018-4096 du 30/04/2018 portant délégation de signature

Considérant que les travaux de raccordement de la Ligne Verte nécessitent de réglementer la circulation selon les dispositions indiquées dans les articles suivants, afin d'assurer la sécurité des usagers et des personnels travaillant sur le chantier réalisé par l'entreprise PL Favier

Arrête:

Préambule:

Le choix du (des) mode(s) d'exploitation du chantier est, normalement, préalablement déterminé par le Maître d'Oeuvre des travaux. Le(s) mode(s) d'exploitation du chantier est (sont) proposé(s) par l'entreprise chargée de réaliser les travaux à l'autorité détentrice du pouvoir de police de la circulation. Les modes d'exploitation du chantier, conformes au volume 6 du guide technique du SETRA relatif au choix d'un mode d'exploitation (édition 2002), pouvant être appliqués sont :

- Chantier sur accotement
- Léger empiètement sur la chaussée
- Fort empiètement sur la chaussée
- Neutralisation d'une voie sur route à 3 voies
- Alternat de circulation
- Chaussée provisoire
- Coupure avec ou sans détournement de circulation

Le chantier peut être « fixe » ou « mobile » selon son mode de réalisation conformément aux articles 130.B.1 et 131 de la 8ème partie de l'Instruction Interministérielle sur la Signalisation Routière.

Lorsque l'empiètement du chantier sur la chaussée impose un déport de trajectoire mais permet encore le croisement de 2 véhicules poids lourds (6 mètres de largeur de chaussée au minimum), il n'est pas mis en place d'alternat. (cf fiches CF12 ou CF13 du volume 1 du manuel du chef de chantier)

Article 1

Les prescriptions suivantes s'appliquent :

- À compter du 16/07/2018 jusqu'au 03/08/2018, sur RD140F du PR 4+0140 au PR 4+0762 (Soleymieu) situés hors agglomération, la circulation des véhicules est interdite .
- À compter du 16/07/2018 jusqu'au 03/08/2018, une déviation est mise en place pour tous les véhicules. Cette déviation emprunte les voies suivantes : D517 du PR 28+0416 au PR 29+0116 (Soleymieu) situés en et hors agglomération
- À compter du 16/07/2018 jusqu'au 03/08/2018, une déviation est mise en place pour tous les véhicules. Cette déviation emprunte les voies suivantes : D522 du PR 32+0637 au PR 33+0395 (Soleymieu) situés en et hors agglomération

Article 2

La signalisation réglementaire sera conforme aux dispositions de l'Instruction Interministérielle sur la signalisation routière.

Elle est à la charge financière et sous la responsabilité du Maître d'Ouvrage pendant toute la durée du chantier.

Elle est fournie, mise en place, remplacée et déposée, surveillée et maintenue par l'entreprise désignée par le Maître d'Ouvrage ou ses services.

Elle est sous contrôle de l'autorité détentrice du pouvoir de police de la circulation représentée par la direction territorialement compétente.

Le responsable de cette signalisation, Paul VAUBOIN est joignable au : 06.74.90.90.27

Article 3

Le Directeur général des services du département de l'Isère, Le Commandant du groupement de Gendarmerie de l'Isère, Le demandeur,

Sont chargés, chacun en ce qui le concerne, de l'application du présent arrêté dont copie sera transmise aux services destinataires suivants :

La commune impactée par la restriction Soleymieu et celle impactée par la déviation Soleymieu

Le Service Départemental d'Incendie et de Secours de l'Isère (SDIS 38)

Le Service d'Aide Médicale Urgente (SAMU 38)

Conformément à l'article R 102 du Code des Tribunaux Administratifs, le présent arrêté pourra faire l'objet d'un recours contentieux devant le tribunal administratif compétent, dans un délai de deux mois à compter de sa date de notification ou de publication.

Conformément aux dispositions de la loi 78-17 du 06/01/1978 relative à l'informatique, aux fichiers et aux libertés, le bénéficiaire est informé qu'il dispose d'un droit d'accès et de rectification qu'il peut exercer, pour les informations le concernant, auprès de la collectivité signataire du présent document.

**

Réglementation du stationnement et de la circulation sur la RD40D au PR 3+0047 (Les Avenières Veyrins-Thuellin) situé hors agglomération

Arrêté N°2018-30342 du 18/07/2018

LE PRESIDENT DU DEPARTEMENT DE L'ISERE

Vu la demande en date du 17/07/2018 de SPIE Sud-Est

Vu le Code général des collectivités territoriales et notamment les articles L. 3221-4 et L. 3221-5

Vu le Code de la route et notamment les articles R. 411-8, R. 413-1 et R.417-10

Vu le Code de la voirie routière

Vu la loi n° 82-213 du 2 mars 1982 relative aux droits et libertés des Communes, des Départements et des Régions, modifiée et complétée par la loi n° 82-623 du 22 juillet 1982, la loi n° 83-8 du 7 janvier 1983 et la loi n° 2004-809 du 13 août 2004 sur les libertés et responsabilités locales ;

Vu l'instruction interministérielle sur la signalisation routière et notamment le livre 1, 4ème partie, signalisation de prescription

VU l'arrêté du 24 novembre 1967 modifié relatif à la signalisation des routes et autoroutes et l'instruction interministérielle modifiée portant sur le même objet

Vu l'arrêté 2015-256 du 4 février 2015 portant règlement de voirie départemental

Vu l'arrêté du Président du Département n°2018-4096 du 30/04/2018 portant délégation de signature

Considérant que les travaux de remplacement d'un support béton nécessitent de réglementer la circulation selon les dispositions indiquées dans les articles suivants, afin d'assurer la sécurité des usagers et des personnels travaillant sur le chantier réalisé par l'entreprise SPIE Sud-Est

Arrête:

Préambule:

Le choix du (des) mode(s) d'exploitation du chantier est, normalement, préalablement déterminé par le Maître d'Oeuvre des travaux. Le(s) mode(s) d'exploitation du chantier est (sont) proposé(s) par l'entreprise chargée de réaliser les travaux à l'autorité détentrice du pouvoir de police de la circulation. Les modes d'exploitation du chantier, conformes au volume 6 du guide technique du SETRA relatif au choix d'un mode d'exploitation (édition 2002), pouvant être appliqués sont :

- Alternat de circulation

Le chantier peut être « fixe » ou « mobile » selon son mode de réalisation conformément aux articles 130.B.1 et 131 de la 8ème partie de l'Instruction Interministérielle sur la Signalisation Routière.

Lorsque l'empiètement du chantier sur la chaussée impose un déport de trajectoire mais permet encore le croisement de 2 véhicules poids lourds (6 mètres de largeur de chaussée au minimum), il n'est pas mis en place d'alternat. (cf fiches CF12 ou CF13 du volume 1 du manuel du chef de chantier)

Article 1

Les prescriptions suivantes s'appliquent :

- À compter du 23/07/2018 jusqu'au 31/07/2018, sur RD40D au PR 3+0047 (Les Avenières Veyrins-Thuellin) situé hors agglomération, la circulation est alternée par feux.

Dès lors que l'empiétement du chantier induit une largeur de chaussée inférieure à 6 mètres, la circulation s'effectue par voie unique à sens alterné.

Le choix du type d'alternat doit être adapté en permanence à la configuration des lieux et au trafic.

De manière générale, tout alternat de circulation doit être mis en œuvre selon les principes définis dans le guide technique du SETRA volume 4 (édition 2000) relatif aux alternats.

Dès que possible, l'empiétement du chantier doit être ramené à sa largeur minimum afin de rétablir la possibilité de croisement de 2 véhicules poids lourds par suppression de l'alternat. Notamment chaque soir, chaque fin de semaine et de manière générale, en période hors activité du chantier.

En phase d'activité du chantier, l'alternat peut être réglé au choix, soit manuellement par piquets K10 (uniquement de jour), soit par feux type KR11(j ou v) ou soit par panneaux B15 / C18 (cf fiches CF22, CF23 ou CF24 du volume 1 du manuel du chef de chantier). La vitesse est systématiquement limitée à 50 km/h dès lors qu'un alternat de circulation est en place. (cf art 126-A de l'IISR)

L'interdiction de dépasser est également instaurée (sur les sections sur lesquelles le dépassement est normalement autorisé)

- À compter du 23/07/2018 jusqu'au 31/07/2018, sur RD40D au PR 3+0047 (Les Avenières Veyrins-Thuellin) situé hors agglomération, la vitesse maximale autorisée des véhicules est fixée à 50 km/h.
- À compter du 23/07/2018 jusqu'au 31/07/2018, sur RD40D au PR 3+0047 (Les Avenières Veyrins-Thuellin) situé hors agglomération, le stationnement bilatéral sur l'accotement des véhicules est interdit la journée.

Le non-respect des dispositions prévues aux alinéas précédents est considéré comme gênant au sens de l'article R. 417-10 du code de la route.

- À compter du 23/07/2018 jusqu'au 31/07/2018, sur D40D au PR 3+0047 (Les Avenières Veyrins-Thuellin) situé hors agglomération, le dépassement des véhicules, autres que les deux-roues, est interdit.

Article 2

La signalisation réglementaire sera conforme aux dispositions de l'Instruction Interministérielle sur la signalisation routière.

Elle est à la charge financière et sous la responsabilité du Maître d'Ouvrage pendant toute la durée du chantier.

Elle est fournie, mise en place, remplacée et déposée, surveillée et maintenue par l'entreprise désignée par le Maître d'Ouvrage ou ses services.

Elle est sous contrôle de l'autorité détentrice du pouvoir de police de la circulation représentée par la direction territorialement compétente.

Le responsable de cette signalisation, M. René Tavan est joignable au : 06.73.50.37.38

Article 3

Le Directeur général des services du département de l'Isère, Le Commandant du groupement de Gendarmerie de l'Isère, Le demandeur,

Sont chargés, chacun en ce qui le concerne, de l'application du présent arrêté dont copie sera transmise aux services destinataires suivants :

La commune impactée par la restriction Les Avenières Veyrins-Thuellin

Conformément à l'article R 102 du Code des Tribunaux Administratifs, le présent arrêté pourra faire l'objet d'un recours contentieux devant le tribunal administratif compétent, dans un délai de deux mois à compter de sa date de notification ou de publication.

Conformément aux dispositions de la loi 78-17 du 06/01/1978 relative à l'informatique, aux fichiers et aux libertés, le bénéficiaire est informé qu'il dispose d'un droit d'accès et de rectification qu'il peut exercer, pour les informations le concernant, auprès de la collectivité signataire du présent document.

Chantiers fixes

CF22

Alternat avec sens prioritaire

Circulation alternée
Route à 2 voies

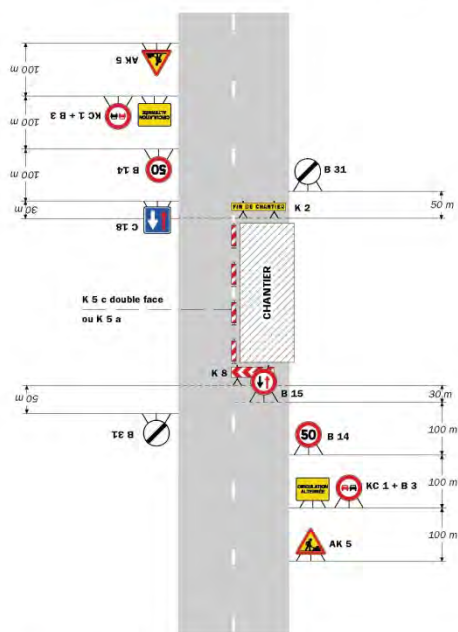

Remarque(s) :

- Dispositif à n'utiliser qu'en cas de bonne visibilité réciproque et faible trafic.
- Cf. Signalisation temporaire - Les alternats.

Routes bidirectionnelles - Édition 2000

51

Chantiers fixes

CF23

Alternat par piquets K 10

Circulation alternée
Route à 2 voies

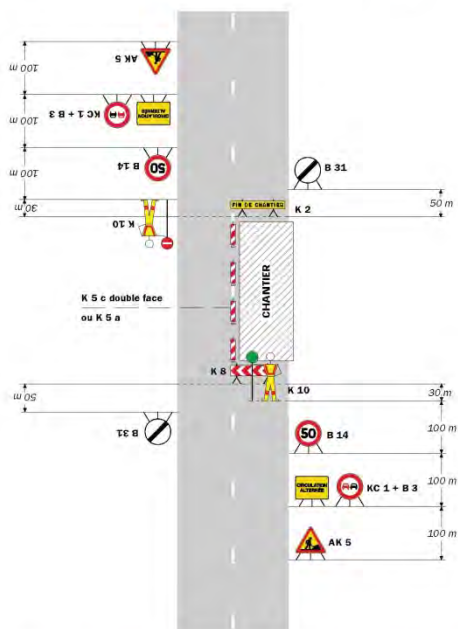

Remarque(s) :

- Dispositif applicable uniquement de jour et sous certaines conditions : Cf. Signalisation temporaire - Les alternats.
- Un panneau B 14 de limitation de vitesse à 70 km/h peut éventuellement être intercalé entre les panneaux AK 5 et KC 1.

52

Signalisation temporaire - SETRA

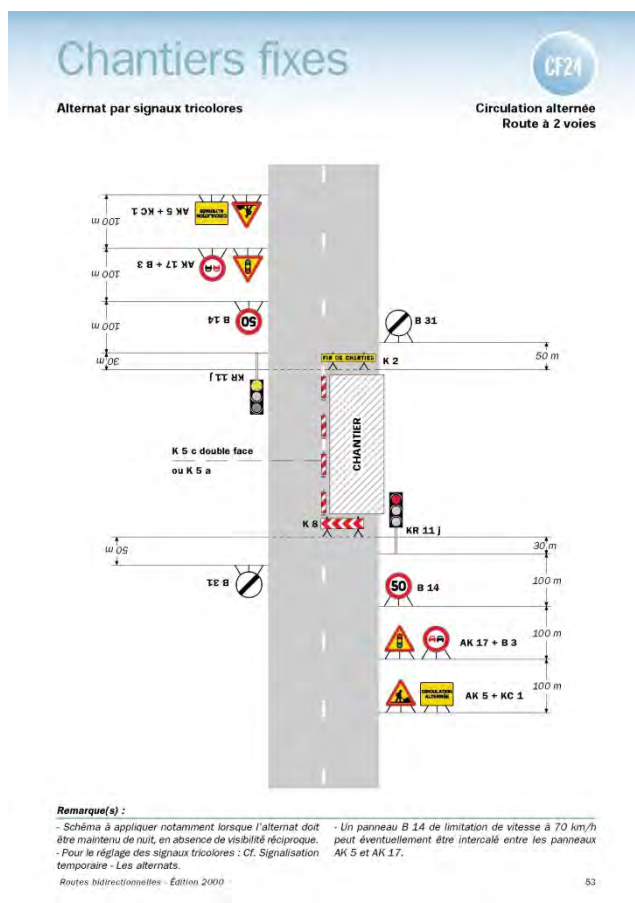

Réglementation du stationnement et de la circulation sur la RD1075 du PR 32+0272 au PR 32+0530 (Les Avenières Veyrins-Thuellin) situés hors agglomération

Arrêté N° 2018-30370 du 25/07/2018

LE PRESIDENT DU DEPARTEMENT DE L'ISERE

Vu la demande en date du 18/07/2018 de PL Favier

Vu le Code général des collectivités territoriales et notamment les articles L. 3221-4 et L. 3221-5

Vu le Code de la route et notamment les articles R. 411-8, R. 413-1 et R.417-10

Vu le Code de la voirie routière

Vu la loi n° 82-213 du 2 mars 1982 relative aux droits et libertés des Communes, des Départements et des Régions, modifiée et complétée par la loi n° 82-623 du 22 juillet 1982, la loi n° 83-8 du 7 janvier 1983 et la loi n° 2004-809 du 13 août 2004 sur les libertés et responsabilités locales ;

Vu l'instruction interministérielle sur la signalisation routière et notamment le livre 1, 4ème partie, signalisation de prescription

Vu l'arrêté du 24 novembre 1967 modifié relatif à la signalisation des routes et autoroutes et l'instruction interministérielle modifiée portant sur le même objet

Vu l'arrêté 2015-256 du 4 février 2015 portant règlement de voirie départemental

Vu l'arrêté du Président du Département n°2018-4096 du 30/04/2018 portant délégation de signature

Considérant que les travaux de réfections de tranchées nécessitent de régler la circulation selon les dispositions indiquées dans les articles suivants, afin d'assurer la sécurité des usagers et des personnels travaillant sur le chantier réalisé par l'entreprise PL Favier

Arrête:

Préambule:

Le choix du (des) mode(s) d'exploitation du chantier est, normalement, préalablement déterminé par le Maître d'Oeuvre des travaux. Le(s) mode(s) d'exploitation du chantier est (sont) proposé(s) par l'entreprise chargée de réaliser les travaux à l'autorité détentrice du pouvoir de police de la circulation. Les modes d'exploitation du chantier, conformes au volume 6 du guide technique du SETRA relatif au choix d'un mode d'exploitation (édition 2002), pouvant être appliqués sont :

- Fort empiètement sur la chaussée
- Alternat de circulation

Le chantier peut être « fixe » ou « mobile » selon son mode de réalisation conformément aux articles 130.B.1 et 131 de la 8ème partie de l'Instruction Interministérielle sur la Signalisation Routière.

Lorsque l'empiètement du chantier sur la chaussée impose un déport de trajectoire mais permet encore le croisement de 2 véhicules poids lourds (6 mètres de largeur de chaussée au minimum), il n'est pas mis en place d'alternat. (cf fiches CF12 ou CF13 du volume 1 du manuel du chef de chantier)

Article 1

Les prescriptions suivantes s'appliquent :

- À compter du 23/07/2018 jusqu'au 10/08/2018, sur RD1075 du PR 32+0272 au PR 32+0530 (Les Avenières Veyrins-Thuellin) situés hors agglomération, la circulation est alternée par feux.

Dès lors que l'empiètement du chantier induit une largeur de chaussée inférieure à 6 mètres, la circulation s'effectue par voie unique à sens alterné.

Le choix du type d'alternat doit être adapté en permanence à la configuration des lieux et au trafic.

De manière générale, tout alternat de circulation doit être mis en œuvre selon les principes définis dans le guide technique du SETRA volume 4 (édition 2000) relatif aux alternats.

Dès que possible, l'empiètement du chantier doit être ramené à sa largeur minimum afin de rétablir la possibilité de croisement de 2 véhicules poids lourds par suppression de l'alternat. Notamment chaque soir, chaque fin de semaine et de manière générale, en période hors activité du chantier.

En phase d'activité du chantier, l'alternat peut être réglé au choix, soit manuellement par piquets K10 (uniquement de jour), soit par feux type KR11(j ou v) ou soit par panneaux B15 / C18 (cf fiches CF22, CF23 ou CF24 du volume 1 du manuel du chef de chantier). La vitesse est systématiquement limitée à 50 km/h dès lors qu'un alternat de circulation est en place. (cf art 126-A de l'IISR)

L'interdiction de dépasser est également instaurée (sur les sections sur lesquelles le dépassement est normalement autorisé)

- À compter du 23/07/2018 jusqu'au 10/08/2018, sur RD1075 du PR 32+0272 au PR 32+0530 (Les Avenières Veyrins-Thuellin) situés hors agglomération, la vitesse maximale autorisée des véhicules est fixée à 50 km/h.
- À compter du 23/07/2018 jusqu'au 10/08/2018, sur RD1075 du PR 32+0272 au PR 32+0530 (Les Avenières Veyrins-Thuellin) situés hors agglomération, le stationnement bilatéral sur l'accotement des véhicules est interdit la journée.

Le non-respect des dispositions prévues aux alinéas précédents est considéré comme gênant au sens de l'article R. 417-10 du code de la route.

- À compter du 23/07/2018 jusqu'au 10/08/2018, sur D1075 du PR 32+0272 au PR 32+0530 (Les Avenières Veyrins-Thuellin) situés hors agglomération, le dépassement des véhicules, autres que les deux-roues, est interdit.

Article 2

Si la période prévisionnelle des travaux intègre des jours hors chantier, selon la circulaire n°96-14 du 6 février 1996 relative à l'exploitation sous chantier, les travaux ne devront pas entraîner de réduction de capacité du trafic routier habituel.

Article 3

La signalisation réglementaire sera conforme aux dispositions de l'Instruction Interministérielle sur la signalisation routière.

Elle est à la charge financière et sous la responsabilité du Maître d'Ouvrage pendant toute la durée du chantier.

Elle est fournie, mise en place, remplacée et déposée, surveillée et maintenue par l'entreprise désignée par le Maître d'Ouvrage ou ses services.

Elle est sous contrôle de l'autorité détentrice du pouvoir de police de la circulation représentée par la direction territorialement compétente.

Le responsable de cette signalisation, PL FAVIER est joignable au : 04.74.80.17.23

Article 4

Le Directeur général des services du département de l'Isère, Le Commandant du groupement de Gendarmerie de l'Isère, Le demandeur,

Sont chargés, chacun en ce qui le concerne, de l'application du présent arrêté dont copie sera transmise aux services destinataires suivants :

La commune impactée par la restriction Les Avenières Veyrins-Thuellin

Conformément à l'article R 102 du Code des Tribunaux Administratifs, le présent arrêté pourra faire l'objet d'un recours contentieux devant le tribunal administratif compétent, dans un délai de deux mois à compter de sa date de notification ou de publication.

Conformément aux dispositions de la loi 78-17 du 06/01/1978 relative à l'informatique, aux fichiers et aux libertés, le bénéficiaire est informé qu'il dispose d'un droit d'accès et de rectification qu'il peut exercer, pour les informations le concernant, auprès de la collectivité signataire du présent document.

Chantiers fixes

CF22

Alternat avec sens prioritaire

Circulation alternée
Route à 2 voies

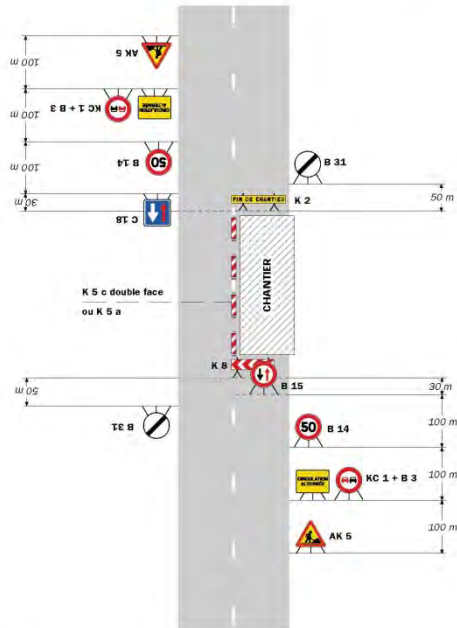

Remarque(s) :

- Dispositif à n'utiliser qu'en cas de bonne visibilité réciproque et faible trafic.
- Cf. Signalisation temporaire - Les alternats.

Routes bidirectionnelles - Édition 2000

51

CF23

Chantiers fixes

Alternat par piquets K 10

Circulation alternée
Route à 2 voies

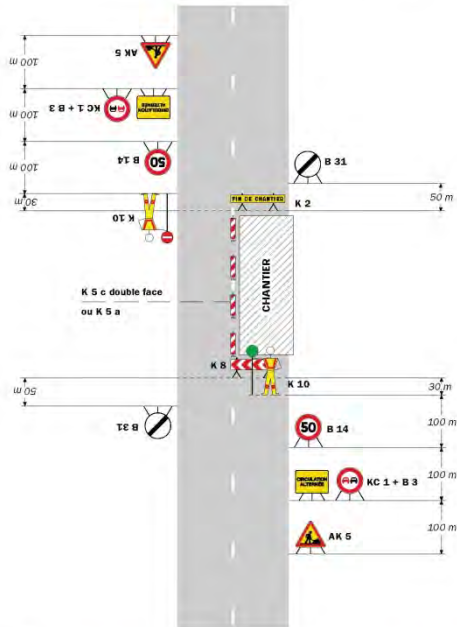

Remarque(s) :

- Dispositif applicable uniquement de jour et sous certaines conditions : Cf. Signalisation temporaire - Les alternats.
- Un panneau B 14 de limitation de vitesse à 70 km/h peut éventuellement être intercalé entre les panneaux AK 5 et KC 1.

52

Signalisation temporaire - SETRA

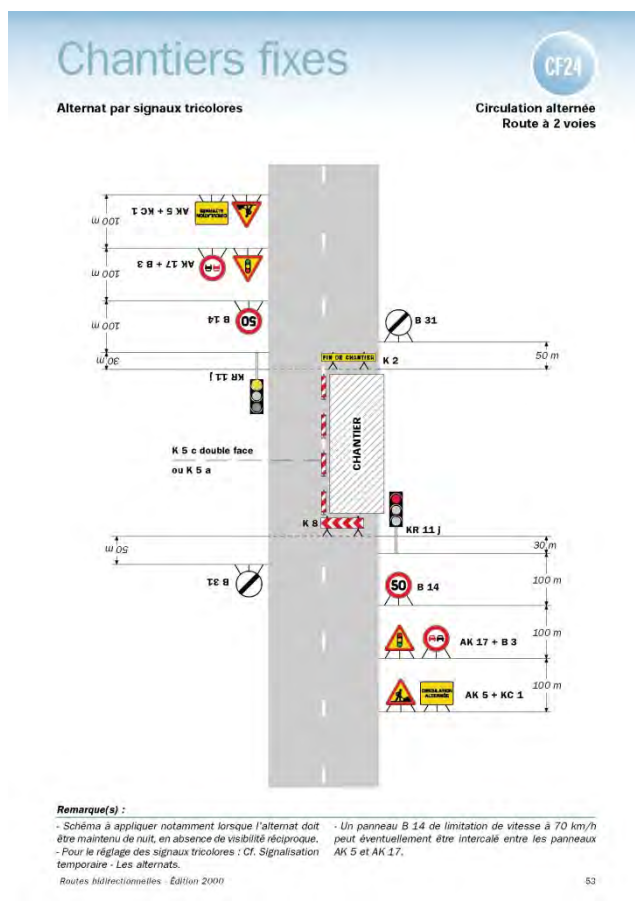

Réglementation du stationnement et de la circulation sur la RD33 du PR 2+0695 au PR 7+0256 (Les Avenières Veyrins-Thuellin et Le Bouchage) situés hors agglomération

Arrêté N°2018-30413 du 25/07/2018

LE PRESIDENT DU DEPARTEMENT DE L'ISERE

Vu la demande en date du 24/07/2018 de Serpollet Dauphiné

Vu le Code général des collectivités territoriales et notamment les articles L. 3221-4 et L. 3221-5

Vu le Code de la route et notamment les articles R. 411-8, R. 413-1 et R.417-10

Vu le Code de la voirie routière

Vu la loi n° 82-213 du 2 mars 1982 relative aux droits et libertés des Communes, des Départements et des Régions, modifiée et complétée par la loi n° 82-623 du 22 juillet 1982, la loi n° 83-8 du 7 janvier 1983 et la loi n° 2004-809 du 13 août 2004 sur les libertés et responsabilités locales ;

Vu l'instruction interministérielle sur la signalisation routière et notamment le livre 1, 4ème partie, signalisation de prescription

Vu l'arrêté du 24 novembre 1967 modifié relatif à la signalisation des routes et autoroutes et l'instruction interministérielle modifiée portant sur le même objet

Vu l'arrêté 2015-256 du 4 février 2015 portant règlement de voirie départemental

Vu l'arrêté du Président du Département n°2018-4096 du 30/04/2018 portant délégation de signature

Vu l'arrêté portant autorisation de voirie n°2018-449 en date du 24/07/2018

Considérant que les travaux enfouissement de la HTA nécessitent de régler la circulation selon les dispositions indiquées dans les articles suivants, afin d'assurer la sécurité des usagers et des personnels travaillant sur le chantier réalisé par l'entreprise Serpollet Dauphiné

Arrête:

Préambule:

Le choix du (des) mode(s) d'exploitation du chantier est, normalement, préalablement déterminé par le Maître d'Oeuvre des travaux. Le(s) mode(s) d'exploitation du chantier est (sont) proposé(s) par l'entreprise chargée de réaliser les travaux à l'autorité détentrice du pouvoir de police de la circulation. Les modes d'exploitation du chantier, conformes au volume 6 du guide technique du SETRA relatif au choix d'un mode d'exploitation (édition 2002), pouvant être appliqués sont :

- Chantier sur accotement
- Léger empiètement sur la chaussée
- Fort empiètement sur la chaussée
- Neutralisation d'une voie sur route à 3 voies
- Alternat de circulation
- Chaussée provisoire
- Coupure avec ou sans détournement de circulation

Le chantier peut être « fixe » ou « mobile » selon son mode de réalisation conformément aux articles 130.B.1 et 131 de la 8ème partie de l'Instruction Interministérielle sur la Signalisation Routière.

Lorsque l'empiètement du chantier sur la chaussée impose un déport de trajectoire mais permet encore le croisement de 2 véhicules poids lourds (6 mètres de largeur de chaussée au minimum), il n'est pas mis en place d'alternat. (cf fiches CF12 ou CF13 du volume 1 du manuel du chef de chantier)

Article 1

Les prescriptions suivantes s'appliquent :

- À compter du 25/07/2018 jusqu'au 21/09/2018, sur RD33 du PR 2+0695 au PR 7+0256 (Les Avenières Veyrins-Thuellin et Le Bouchage) situés hors agglomération, la circulation est alternée par feux, B15+C18 et K10.

Dès lors que l'empiètement du chantier induit une largeur de chaussée inférieure à 6 mètres, la circulation s'effectue par voie unique à sens alterné.

Le choix du type d'alternat doit être adapté en permanence à la configuration des lieux et au trafic.

De manière générale, tout alternat de circulation doit être mis en œuvre selon les principes définis dans le guide technique du SETRA volume 4 (édition 2000) relatif aux alternats.

Dès que possible, l'empiètement du chantier doit être ramené à sa largeur minimum afin de rétablir la possibilité de croisement de 2 véhicules poids lourds par suppression de l'alternat. Notamment chaque soir, chaque fin de semaine et de manière générale, en période hors activité du chantier.

En phase d'activité du chantier, l'alternat peut être réglé au choix, soit manuellement par piquets K10 (uniquement de jour), soit par feux type KR11(j ou v) ou soit par panneaux B15 / C18 (cf fiches CF22, CF23 ou CF24 du volume 1 du manuel du chef de chantier). La vitesse est systématiquement limitée à 50 km/h dès lors qu'un alternat de circulation est en place. (cf art 126-A de l'IISR)

L'interdiction de dépasser est également instaurée (sur les sections sur lesquelles le dépassement est normalement autorisé)

À compter du 25/07/2018 jusqu'au 21/09/2018, sur RD33 du PR 2+0695 au PR 7+0256 (Les Avenières Veyrins-Thuellin et Le Bouchage) situés hors agglomération, la vitesse maximale autorisée des véhicules est fixée à 50 km/h.

- À compter du 25/07/2018 jusqu'au 21/09/2018, sur RD33 du PR 2+0695 au PR 7+0256 (Les Avenières Veyrins-Thuellin et Le Bouchage) situés hors agglomération, le stationnement bilatéral sur l'accotement des véhicules est interdit en permanence, pendant la période indiquée dans l'arrêté.

Le non-respect des dispositions prévues aux alinéas précédents est considéré comme gênant au sens de l'article R. 417-10 du code de la route.

- À compter du 25/07/2018 jusqu'au 21/09/2018, sur D33 du PR 2+0695 au PR 7+0256 (Les Avenières Veyrins-Thuellin et Le Bouchage) situés hors agglomération, le dépassement des véhicules, autres que les deux-roues, est interdit.

Article 2

Si la période prévisionnelle des travaux intègre des jours hors chantier, selon la circulaire n°96-14 du 6 février 1996 relative à l'exploitation sous chantier, les travaux ne devront pas entraîner de réduction de capacité du trafic routier habituel.

Article 3

La signalisation réglementaire sera conforme aux dispositions de l'Instruction Interministérielle sur la signalisation routière.

Elle est à la charge financière et sous la responsabilité du Maître d'Ouvrage pendant toute la durée du chantier.

Elle est fournie, mise en place, remplacée et déposée, surveillée et maintenue par l'entreprise désignée par le Maître d'Ouvrage ou ses services.

Elle est sous contrôle de l'autorité détentrice du pouvoir de police de la circulation représentée par la direction territorialement compétente.

Le responsable de cette signalisation, Alain Barbier est joignable au : 0615642699

Article 4

Le Directeur général des services du département de l'Isère, Le Commandant du groupement de Gendarmerie de l'Isère, Le demandeur,

Sont chargés, chacun en ce qui le concerne, de l'application du présent arrêté dont copie sera transmise aux services destinataires suivants :

Les communes impactées par la restriction Les Avenières Veyrins-Thuellin et Le Bouchage

Conformément à l'article R 102 du Code des Tribunaux Administratifs, le présent arrêté pourra faire l'objet d'un recours contentieux devant le tribunal administratif compétent, dans un délai de deux mois à compter de sa date de notification ou de publication.

Conformément aux dispositions de la loi 78-17 du 06/01/1978 relative à l'informatique, aux fichiers et aux libertés, le bénéficiaire est informé qu'il dispose d'un droit d'accès et de rectification qu'il peut exercer, pour les informations le concernant, auprès de la collectivité signataire du présent document.

Chantiers fixes

CF22

Alternat avec sens prioritaire

Circulation alternée
Route à 2 voies

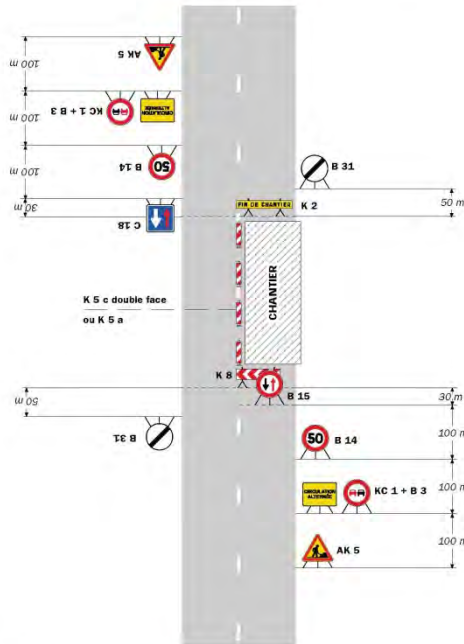

Remarque(s) :

- Dispositif à n'utiliser qu'en cas de bonne visibilité réciproque et faible trafic.
- Cf. Signalisation temporaire - Les alternats.

Routes bidirectionnelles - Édition 2000

51

Chantiers fixes

CF23

Alternat par piquets K 10

Circulation alternée
Route à 2 voies

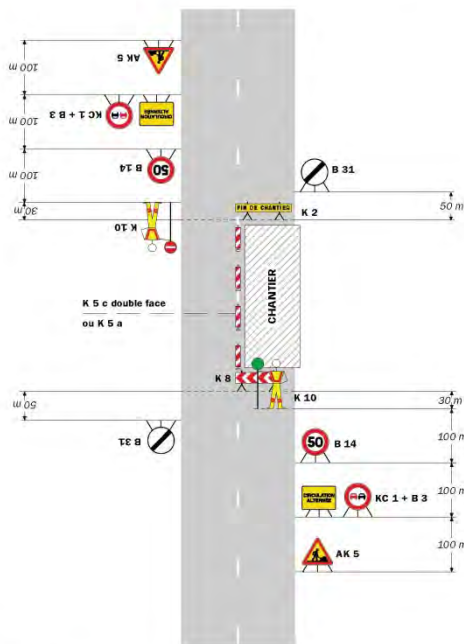

Remarque(s) :

- Dispositif applicable uniquement de jour et sous certaines conditions : Cf. Signalisation temporaire - Les alternats.
- Un panneau B 14 de limitation de vitesse à 70 km/h peut éventuellement être intercalé entre les panneaux AK 5 et KC 1.

52

Signalisation temporaire - SETRA

Chantiers fixes

CF24

Alternat par signaux tricolores

Circulation alternée
Route à 2 voies

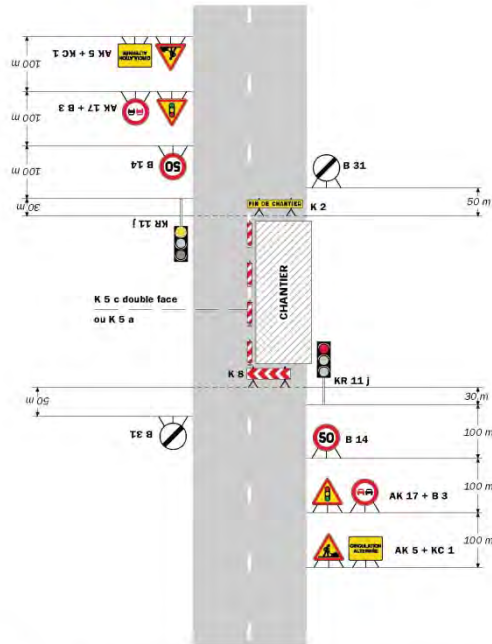

Remarque(s) :

- Schéma à appliquer notamment lorsque l'alternat doit être maintenu de nuit, en absence de visibilité réciproque.
- Pour le réglage des signaux tricolores : Cf. Signalisation temporaire - Les alternats.
- Routes bitrécitables - Édition 2000
- Un panneau B 14 de limitation de vitesse à 70 km/h peut éventuellement être intercalé entre les panneaux AK 5 et AK 17.

53

Chantiers fixes

CF27

Circulation alternée
Au droit du carrefour

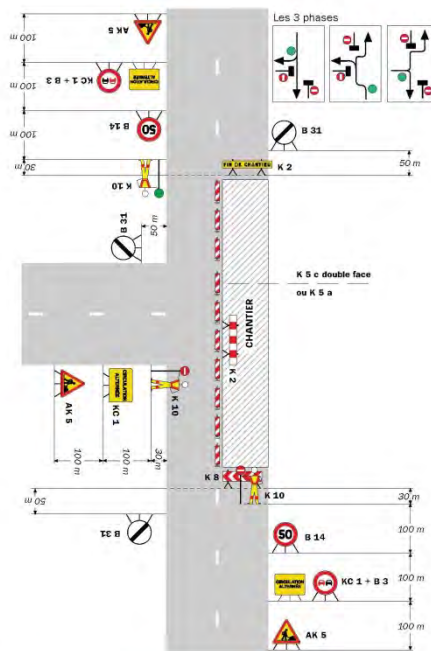

Remarque(s) :

58

Signalisation temporaire - SETRA

DIRECTION TERRITORIALE ISERE RHODANIENNE

SERVICE AMENAGEMENT

Réglementation de la circulation sur la RD41 du PR 4+0550 au PR 5+0180 (Estrablin et Vienne) situés hors agglomération et D41A du PR 0+0675 au PR 1+0180 (Vienne) situés en et hors agglomération

Arrêté N°2018-30190 du 10/07/2018

LE PRESIDENT DU DEPARTEMENT DE L'ISERE

LE MAIRE DE LA COMMUNE DE VIENNE

Vu le Code général des collectivités territoriales et notamment les articles L. 2213-1 à L. 2213-6 L. 3221-4 et L. 3221-5

Vu le Code de la route et notamment l'article R. 411-8

Vu le Code de la voirie routière

Vu la loi n° 82-213 du 2 mars 1982 relative aux droits et libertés des Communes, des Départements et des Régions, modifiée et complétée par la loi n° 82-623 du 22 juillet 1982, la loi n° 83-8 du 7 janvier 1983 et la loi n° 2004-809 du 13 août 2004 sur les libertés et responsabilités locales ;

Vu l'instruction interministérielle sur la signalisation routière et notamment le livre 1, 4ème partie, signalisation de prescription

VU l'arrêté du 24 novembre 1967 modifié relatif à la signalisation des routes et autoroutes et l'instruction interministérielle modifiée portant sur le même objet

Vu l'arrêté 2015-256 du 4 février 2015 portant règlement de voirie départemental

Vu l'arrêté du Président du Département n°2018-4097 du 30/04/2018 portant délégation de signature

Vu la demande en date du 02/07/2018 de Dumas T.P.

Considérant que les travaux de réfection de la voie nécessitent de régler la circulation selon les dispositions indiquées dans les articles suivants, afin d'assurer la sécurité des usagers et des personnels travaillant sur le chantier réalisé par l'entreprise Dumas T.P.

Arrête:

Préambule:

Le choix du (des) mode(s) d'exploitation du chantier est, normalement, préalablement déterminé par le Maître d'Oeuvre des travaux. Le(s) mode(s) d'exploitation du chantier est (sont) proposé(s) par l'entreprise chargée de réaliser les travaux à l'autorité détentrice du pouvoir de police de la circulation. Les modes d'exploitation du chantier, conformes au volume 6 du guide technique du SETRA relatif au choix d'un mode d'exploitation (édition 2002), pouvant être appliqués sont :

- Chantier sur accotement
- Léger empiètement sur la chaussée
- Fort empiètement sur la chaussée
- Neutralisation d'une voie sur route à 3 voies
- Alternat de circulation
- Chaussée provisoire
- Coupure avec ou sans détournement de circulation

Le chantier peut être « fixe » ou « mobile » selon son mode de réalisation conformément aux articles 130.B.1 et 131 de la 8ème partie de l'Instruction Interministérielle sur la Signalisation Routière.

Lorsque l'empiètement du chantier sur la chaussée impose un déport de trajectoire mais permet encore le croisement de 2 véhicules poids lourds (6 mètres de largeur de chaussée au minimum), il n'est pas mis en place d'alternat. (cf fiches CF12 ou CF13 du volume 1 du manuel du chef de chantier)

Article 1

Les prescriptions suivantes s'appliquent :

- À compter du 09/07/2018 jusqu'au 11/07/2018 8H00 A 18H00, sur RD41 du PR 4+0550 au PR 5+0180 (Estrablin et Vienne) situés hors agglomération, la circulation des TOUS VÉHICULES. est interdite de 08 h 00 à 18 h 00 . Cette disposition ne s'applique toutefois pas aux véhicules de police, véhicules de secours et véhicules intervenant dans le cadre de l'entretien et de l'exploitation de la route, quand la situation le permet.

Article 2

Les prescriptions suivantes s'appliquent :

- À compter du 11/07/2018 jusqu'au 13/07/2018 8h00 a 18h00, sur RD41A du PR 0+0675 au PR 1+0180 (Vienne) situés en et hors agglomération, la circulation des tous véhicules. est interdite de 08 h 00 à 18 h 00 . Cette disposition ne s'applique toutefois pas aux véhicules de police, véhicules de secours et véhicules intervenant dans le cadre de l'entretien et de l'exploitation de la route, quand la situation le permet.

Article 3

La signalisation réglementaire sera conforme aux dispositions de l'Instruction Interministérielle sur la signalisation routière.

Elle est à la charge financière et sous la responsabilité du Maître d'Ouvrage pendant toute la durée du chantier.

Elle est fournie, mise en place, remplacée et déposée, surveillée et maintenue par l'entreprise désignée par le Maître d'Ouvrage ou ses services.

Elle est sous contrôle de l'autorité détentrice du pouvoir de police de la circulation représentée par la direction territorialement compétente.

Le responsable de cette signalisation, FRIZON ANTHONY est joignable au : 06.62.15.81.62

Article 4

Le Directeur général des services du département de l'Isère,
Le Commandant du groupement de Gendarmerie de l'Isère,
Le demandeur,

Sont chargés, chacun en ce qui le concerne, de l'application du présent arrêté dont copie sera transmise aux services destinataires suivants :

Les communes impactées par la restriction Estrablin et Vienne

Conformément à l'article R 102 du Code des Tribunaux Administratifs, le présent arrêté pourra faire l'objet d'un recours contentieux devant le tribunal administratif compétent, dans un délai de deux mois à compter de sa date de notification ou de publication.

Conformément aux dispositions de la loi 78-17 du 06/01/1978 relative à l'informatique, aux fichiers et aux libertés, le bénéficiaire est informé qu'il dispose d'un droit d'accès et de rectification qu'il peut exercer, pour les informations le concernant, auprès de la collectivité signataire du présent document.

**

Réglementation de la circulation sur la RD167 du PR 3+0800 au PR 3+1200 (Jardin) situés hors agglomération

Arrêté N°2018-30200 du 10/07/2018

LE PRESIDENT DU DEPARTEMENT DE L'ISERE

Vu la demande référencée DC24/046302 en date du 03/07/2018 de Citeos

Vu le Code général des collectivités territoriales et notamment les articles L. 3221-4 et L. 3221-5

Vu le Code de la route et notamment l'article R. 411-8

Vu le Code de la voirie routière

Vu la loi n° 82-213 du 2 mars 1982 relative aux droits et libertés des Communes, des Départements et des Régions, modifiée et complétée par la loi n° 82-623 du 22 juillet 1982, la loi n° 83-8 du 7 janvier 1983 et la loi n° 2004-809 du 13 août 2004 sur les libertés et responsabilités locales ;

Vu l'instruction interministérielle sur la signalisation routière et notamment le livre 1, 4ème partie, signalisation de prescription

VU l'arrêté du 24 novembre 1967 modifié relatif à la signalisation des routes et autoroutes et l'instruction interministérielle modifiée portant sur le même objet

Vu l'arrêté 2015-256 du 4 février 2015 portant règlement de voirie départemental

Vu l'arrêté du Président du Département n°2018-4097 du 30/04/2018 portant délégation de signature

Considérant que les travaux CHANGEMENT D UN SUPPORT ET TIRAGE DE CABLE AERIEN nécessitent de régler la circulation selon les dispositions indiquées dans les articles suivants, afin d'assurer la sécurité des usagers et des personnels travaillant sur le chantier réalisé par l'entreprise Citeos

Arrête:

Préambule:

Le choix du (des) mode(s) d'exploitation du chantier est, normalement, préalablement déterminé par le Maître d'Oeuvre des travaux. Le(s) mode(s) d'exploitation du chantier est (sont) proposé(s) par l'entreprise chargée de réaliser les travaux à l'autorité détentrice du pouvoir de police de la circulation. Les modes d'exploitation du chantier, conformes au volume 6 du guide technique du SETRA relatif au choix d'un mode d'exploitation (édition 2002), pouvant être appliqués sont :

- Chantier sur accotement
- Léger empiètement sur la chaussée
- Fort empiètement sur la chaussée
- Neutralisation d'une voie sur route à 3 voies
- Alternat de circulation
- Chaussée provisoire
- Coupure avec ou sans détournement de circulation

Le chantier peut être « fixe » ou « mobile » selon son mode de réalisation conformément aux articles 130.B.1 et 131 de la 8ème partie de l'Instruction Interministérielle sur la Signalisation Routière.

Lorsque l'empiètement du chantier sur la chaussée impose un déport de trajectoire mais permet encore le croisement de 2 véhicules poids lourds (6 mètres de largeur de chaussée au minimum), il n'est pas mis en place d'alternat. (cf fiches CF12 ou CF13 du volume 1 du manuel du chef de chantier)

Article 1

Les prescriptions suivantes s'appliquent :

- À compter du 09/07/2018 jusqu'au 16/07/2018, sur RD167 du PR 3+0800 au PR 3+1200 (Jardin) situés hors agglomération, la circulation est alternée par K10 de 08 h 00 à 18 h 00.

Dès lors que l'empiétement du chantier induit une largeur de chaussée inférieure à 6 mètres, la circulation s'effectue par voie unique à sens alterné.

Le choix du type d'alternat doit être adapté en permanence à la configuration des lieux et au trafic.

De manière générale, tout alternat de circulation doit être mis en œuvre selon les principes définis dans le guide technique du SETRA volume 4 (édition 2000) relatif aux alternats.

Dès que possible, l'empiétement du chantier doit être ramené à sa largeur minimum afin de rétablir la possibilité de croisement de 2 véhicules poids lourds par suppression de l'alternat. Notamment chaque soir, chaque fin de semaine et de manière générale, en période hors activité du chantier.

En phase d'activité du chantier, l'alternat peut être réglé au choix, soit manuellement par piquets K10 (uniquement de jour), soit par feux type KR11(j ou v) ou soit par panneaux B15 / C18 (cf fiches CF22, CF23 ou CF24 du volume 1 du manuel du chef de chantier). La vitesse est systématiquement limitée à 50 km/h dès lors qu'un alternat de circulation est en place. (cf art 126-A de l'IISR)

L'interdiction de dépasser est également instaurée (sur les sections sur lesquelles le dépassement est normalement autorisé)

Article 2

La signalisation réglementaire sera conforme aux dispositions de l'Instruction Interministérielle sur la signalisation routière.

Elle est à la charge financière et sous la responsabilité du Maître d'Ouvrage pendant toute la durée du chantier.

Elle est fournie, mise en place, remplacée et déposée, surveillée et maintenue par l'entreprise désignée par le Maître d'Ouvrage ou ses services.

Elle est sous contrôle de l'autorité détentrice du pouvoir de police de la circulation représentée par la direction territorialement compétente.

Le responsable de cette signalisation, ANTHONY LUC PUPAT est joignable au : 06.74.34.88.58

Article 3

Le Directeur général des services du département de l'Isère, Le Commandant du groupement de Gendarmerie de l'Isère, Le demandeur,

Sont chargés, chacun en ce qui le concerne, de l'application du présent arrêté dont copie sera transmise aux services destinataires suivants :

La commune impactée par la restriction Jardin

Conformément à l'article R 102 du Code des Tribunaux Administratifs, le présent arrêté pourra faire l'objet d'un recours contentieux devant le tribunal administratif compétent, dans un délai de deux mois à compter de sa date de notification ou de publication.

Conformément aux dispositions de la loi 78-17 du 06/01/1978 relative à l'informatique, aux fichiers et aux libertés, le bénéficiaire est informé qu'il dispose d'un droit d'accès et de rectification qu'il peut exercer, pour les informations le concernant, auprès de la collectivité signataire du présent document.

Chantiers fixes

CF22

Alternat avec sens prioritaire

Circulation alternée
Route à 2 voies

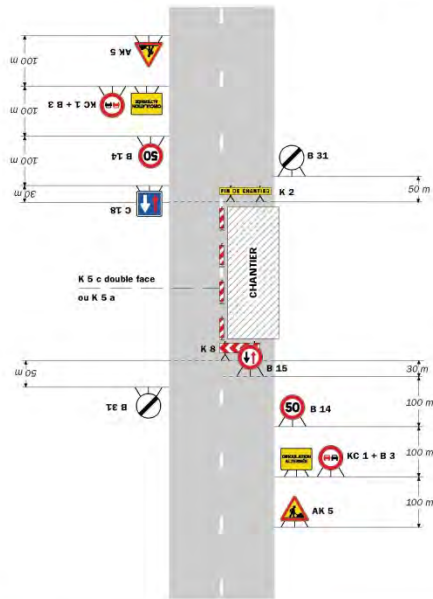

Remarque(s) :
- Dispositif à n'utiliser qu'en cas de bonne visibilité réciproque et faible trafic.
- Cf. Signalisation temporaire - Les alternats.

Routes bidirectionnelles - Edition 2000

51

CF23

Chantiers fixes

Alternat par piquets K 10

Circulation alternée
Route à 2 voies

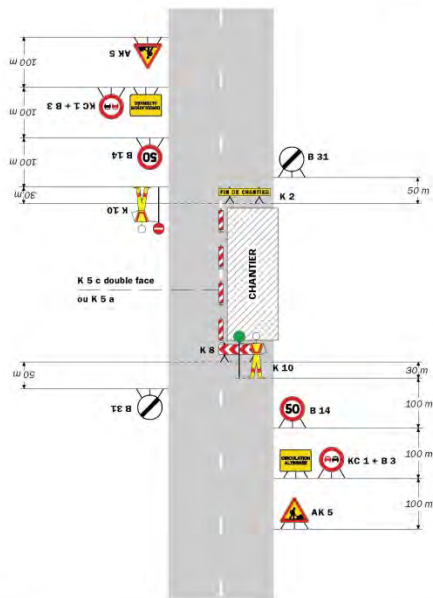

Remarque(s) :
- Dispositif applicable uniquement de jour et sous certaines conditions : Cf. Signalisation temporaire - Les alternats.
- Un panneau B 14 de limitation de vitesse à 70 km/h peut éventuellement être intercalé entre les panneaux AK 5 et KC 1.

52

Signalisation temporaire - SETRA

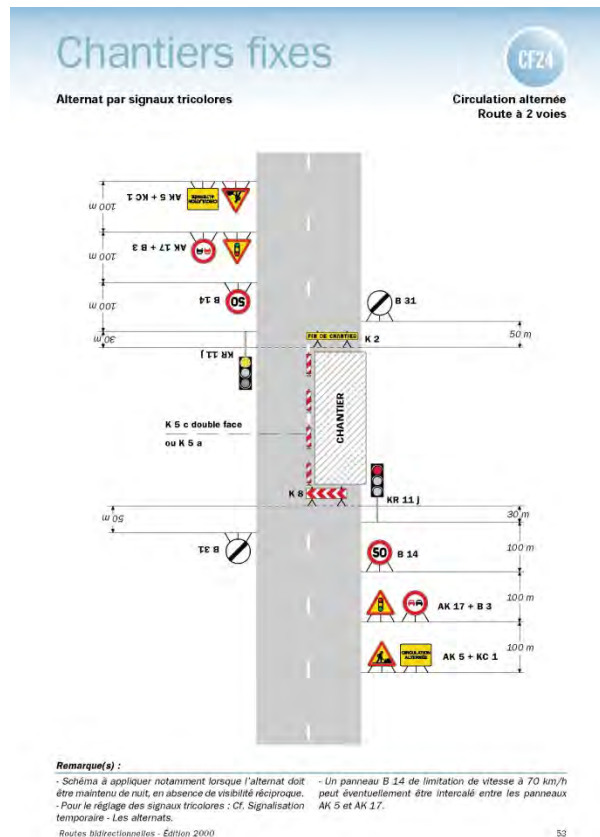

**

Réglementation de la circulation sur la RD41 du PRO au PR 1+0087 (Vienne) situés en et hors agglomération

Arrêté N°2018-30206 du 10/07/2018

LE PRESIDENT DU DEPARTEMENT DE L'ISERE

LE MAIRE DE LA COMMUNE DE VIENNE

Vu la demande en date du 03/07/2018 de entreprise Albertazzi

Vu le Code général des collectivités territoriales et notamment les articles L. 2213-1 à L. 2213-6 L. 3221-4 et L. 3221-5

Vu le Code de la route et notamment l'article R. 411-8

Vu le Code de la voirie routière

Vu la loi n° 82-213 du 2 mars 1982 relative aux droits et libertés des Communes, des Départements et des Régions, modifiée et complétée par la loi n° 82-623 du 22 juillet 1982, la loi n° 83-8 du 7 janvier 1983 et la loi n° 2004-809 du 13 août 2004 sur les libertés et responsabilités locales ;

Vu l'instruction interministérielle sur la signalisation routière et notamment le livre 1, 4ème partie, signalisation de prescription

Vu le décret n° 2010-578 du 31 mai 2010 modifiant le décret 2009-615 du 3 juin 2009 portant inscription de la R.D. D41 dans la nomenclature des voies à grande circulation

VU l'arrêté du 24 novembre 1967 modifié relatif à la signalisation des routes et autoroutes et l'instruction interministérielle modifiée portant sur le même objet

Vu l'arrêté 2015-256 du 4 février 2015 portant règlement de voirie départemental

Vu l'arrêté du Président du Département n°2018-4097 du 30/04/2018 portant délégation de signature

Considérant que les travaux de mise en place de canalisations nécessitent de réglementer la circulation selon les dispositions indiquées dans les articles suivants, afin

d'assurer la sécurité des usagers et des personnels travaillant sur le chantier réalisé par l'entreprise entreprise Albertazzi

Arrête:

Préambule:

Le choix du (des) mode(s) d'exploitation du chantier est, normalement, préalablement déterminé par le Maître d'Oeuvre des travaux. Le(s) mode(s) d'exploitation du chantier est (sont) proposé(s) par l'entreprise chargée de réaliser les travaux à l'autorité détentrice du pouvoir de police de la circulation. Les modes d'exploitation du chantier, conformes au volume 6 du guide technique du SETRA relatif au choix d'un mode d'exploitation (édition 2002), pouvant être appliqués sont :

- Chantier sur accotement
- Léger empiètement sur la chaussée
- Fort empiètement sur la chaussée
- Neutralisation d'une voie sur route à 3 voies
- Alternat de circulation
- Chaussée provisoire
- Coupure avec ou sans détournement de circulation

Le chantier peut être « fixe » ou « mobile » selon son mode de réalisation conformément aux articles 130.B.1 et 131 de la 8ème partie de l'Instruction Interministérielle sur la Signalisation Routière.

Lorsque l'empiètement du chantier sur la chaussée impose un déport de trajectoire mais permet encore le croisement de 2 véhicules poids lourds (6 mètres de largeur de chaussée au minimum), il n'est pas mis en place d'alternat. (cf fiches CF12 ou CF13 du volume 1 du manuel du chef de chantier)

Article 1

Les prescriptions suivantes s'appliquent :

- À compter du 16/07/2018 jusqu'au 31/08/2018 DE 6H00 A 23H00, sur RD41 du PR 0 au PR 1+0087 (Vienne) situés en et hors agglomération, la circulation est alternée par feux, B15+C18 et K10 LA CIRCULATION ALTERNÉE SE FERA 24H SUR 24H .

Dès lors que l'empiètement du chantier induit une largeur de chaussée inférieure à 6 mètres, la circulation s'effectue par voie unique à sens alterné.

Le choix du type d'alternat doit être adapté en permanence à la configuration des lieux et au trafic.

De manière générale, tout alternat de circulation doit être mis en œuvre selon les principes définis dans le guide technique du SETRA volume 4 (édition 2000) relatif aux alternats.

Dès que possible, l'empiètement du chantier doit être ramené à sa largeur minimum afin de rétablir la possibilité de croisement de 2 véhicules poids lourds par suppression de l'alternat. Notamment chaque soir, chaque fin de semaine et de manière générale, en période hors activité du chantier.

En phase d'activité du chantier, l'alternat peut être réglé au choix, soit manuellement par piquets K10 (uniquement de jour), soit par feux type KR11(j ou v) ou soit par panneaux B15 / C18 (cf fiches CF22, CF23 ou CF24 du volume 1 du manuel du chef de chantier). La vitesse est systématiquement limitée à 50 km/h dès lors qu'un alternat de circulation est en place. (cf art 126-A de l'IISR)

L'interdiction de dépasser est également instaurée (sur les sections sur lesquelles le dépassement est normalement autorisé)

LES FEUX SERONT EN PLACE JOUR ET NUIT POUR QUE LA CIRCULATION ALTERNÉE SE FASSE 24/24H.

Article 2

les journées hors chantier seront travaillé ,dérogation accordée par la DTT en date du 03/07/2018

Article 3

La signalisation réglementaire sera conforme aux dispositions de l'Instruction Interministérielle sur la signalisation routière.

Elle est à la charge financière et sous la responsabilité du Maître d'Ouvrage pendant toute la durée du chantier.

Elle est fournie, mise en place, remplacée et déposée, surveillée et maintenue par l'entreprise désignée par le Maître d'Ouvrage ou ses services.

Elle est sous contrôle de l'autorité détentrice du pouvoir de police de la circulation représentée par la direction territorialement compétente.

Le responsable de cette signalisation, TIHY LEA est joignable au : 06.89.74.34.25

Article 4

Le Directeur général des services du département de l'Isère, Le Commandant du groupement de Gendarmerie de l'Isère, Le demandeur,

Sont chargés, chacun en ce qui le concerne, de l'application du présent arrêté dont copie sera transmise aux services destinataires suivants :

La commune impactée par la restriction Vienne

La Direction Régionale de l'Environnement, de l'Aménagement et du Logement (DREAL)

Conformément à l'article R 102 du Code des Tribunaux Administratifs, le présent arrêté pourra faire l'objet d'un recours contentieux devant le tribunal administratif compétent, dans un délai de deux mois à compter de sa date de notification ou de publication.

Conformément aux dispositions de la loi 78-17 du 06/01/1978 relative à l'informatique, aux fichiers et aux libertés, le bénéficiaire est informé qu'il dispose d'un droit d'accès et de rectification qu'il peut exercer, pour les informations le concernant, auprès de la collectivité signataire du présent document.

Chantiers fixes

CF22

Alternat avec sens prioritaire

Circulation alternée
Route à 2 voies

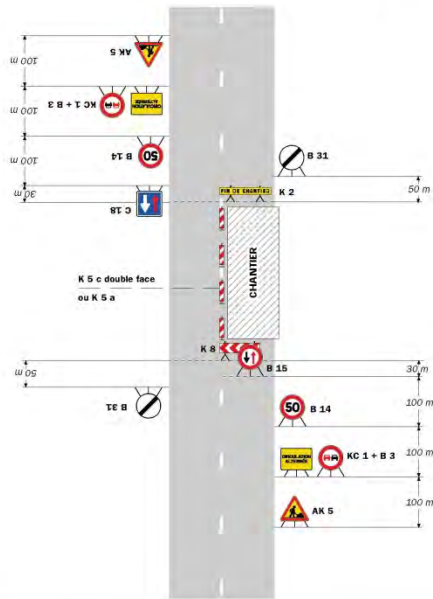

Remarque(s) :
- Dispositif à n'utiliser qu'en cas de bonne visibilité réciproque et faible trafic.
- Cf. Signalisation temporaire - Les alternats.

Routes bidirectionnelles - Edition 2000

51

Chantiers fixes

Alternat par piquets K 10

Circulation alternée
Route à 2 voies

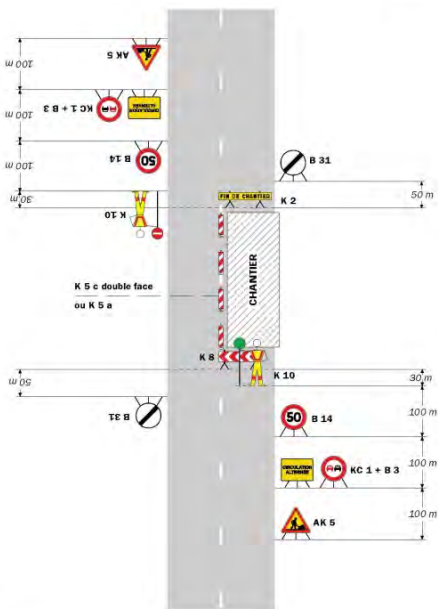

Remarque(s) :
- Dispositif applicable uniquement de jour et sous certaines conditions : Cf. Signalisation temporaire - Les alternats.
- Un panneau B 14 de limitation de vitesse à 70 km/h peut éventuellement être intercalé entre les panneaux AK 5 et KC 1.

52

Signalisation temporaire - SETRA

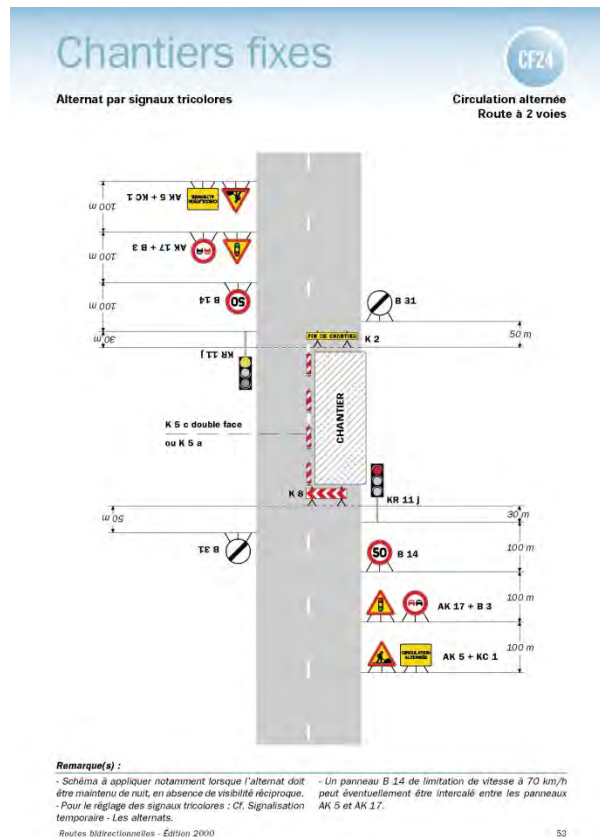

**

Réglementation de la circulation sur la RD75 du PR 4+0660 au PR 4+0820 (Serpaize) situés hors agglomération

Arrêté N°2018-30230 du 10/07/2018

LE PRESIDENT DU DEPARTEMENT DE L'ISERE

Vu le Code général des collectivités territoriales et notamment les articles L. 3221-4 et L. 3221-5

Vu le Code de la route et notamment l'article R. 411-8

Vu le Code de la voirie routière

Vu la loi n° 82-213 du 2 mars 1982 relative aux droits et libertés des Communes, des Départements et des Régions, modifiée et complétée par la loi n° 82-623 du 22 juillet 1982, la loi n° 83-8 du 7 janvier 1983 et la loi n° 2004-809 du 13 août 2004 sur les libertés et responsabilités locales ;

Vu l'instruction interministérielle sur la signalisation routière et notamment le livre 1, 4ème partie, signalisation de prescription

Vu le décret n° 2010-578 du 31 mai 2010 modifiant le décret 2009-615 du 3 juin 2009 portant inscription de la RD. D75 dans la nomenclature des voies à grande circulation

Vu l'arrêté du 24 novembre 1967 modifié relatif à la signalisation des routes et autoroutes et l'instruction interministérielle modifiée portant sur le même objet

Vu l'arrêté 2015-256 du 4 février 2015 portant règlement de voirie départemental

Vu l'arrêté du Président du Département n°2018-4100 du 30/04/2018 portant délégation de signature

Vu la demande en date du 04/07/2018 de SARL Drevon et fils

Considérant que les travaux enduit d'un mur le long de la d75 nécessitent de réglementer la circulation selon les dispositions indiquées dans les articles suivants, afin d'assurer la

sécurité des usagers et des personnels travaillant sur le chantier réalisé par l'entreprise SARL Drevon et fils

Arrête:

Préambule:

Le choix du (des) mode(s) d'exploitation du chantier est, normalement, préalablement déterminé par le Maître d'Oeuvre des travaux. Le(s) mode(s) d'exploitation du chantier

est (sont) proposé(s) par l'entreprise chargée de réaliser les travaux à l'autorité détentrice du pouvoir de police de la circulation. Les modes d'exploitation du chantier, conformes au volume 6 du guide technique du SETRA relatif au choix d'un mode d'exploitation (édition 2002), pouvant être appliqués sont :

- Chantier sur accotement
- Léger empiètement sur la chaussée
- Fort empiètement sur la chaussée
- Neutralisation d'une voie sur route à 3 voies
- Alternat de circulation
- Chaussée provisoire
- Coupure avec ou sans détournement de circulation

Le chantier peut être « fixe » ou « mobile » selon son mode de réalisation conformément aux articles 130.B.1 et 131 de la 8ème partie de l'Instruction Interministérielle sur la Signalisation Routière.

Lorsque l'empiètement du chantier sur la chaussée impose un déport de trajectoire mais permet encore le croisement de 2 véhicules poids lourds (6 mètres de largeur de chaussée au minimum), il n'est pas mis en place d'alternat. (cf fiches CF12 ou CF13 du volume 1 du manuel du chef de chantier)

Article 1

Les prescriptions suivantes s'appliquent :

- À compter du 15/07/2018 jusqu'au 31/07/2018 7h30 à 17h00, sur RD75 du PR 4+0660 au PR 4+0820 (Serpaize) situés hors agglomération, la circulation est alternée par feux, B15+C18 et K10 7h30 à 17h00.

Dès lors que l'empiètement du chantier induit une largeur de chaussée inférieure à 6 mètres, la circulation s'effectue par voie unique à sens alterné.

Le choix du type d'alternat doit être adapté en permanence à la configuration des lieux et au trafic.

De manière générale, tout alternat de circulation doit être mis en œuvre selon les principes définis dans le guide technique du SETRA volume 4 (édition 2000) relatif aux alternats.

Dès que possible, l'empiètement du chantier doit être ramené à sa largeur minimum afin de rétablir la possibilité de croisement de 2 véhicules poids lourds par suppression de l'alternat. Notamment chaque soir, chaque fin de semaine et de manière générale, en période hors activité du chantier.

En phase d'activité du chantier, l'alternat peut être réglé au choix, soit manuellement par piquets K10 (uniquement de jour), soit par feux type KR11(j ou v) ou soit par panneaux B15 / C18 (cf fiches CF22, CF23 ou CF24 du volume 1 du manuel du chef de chantier). La vitesse est systématiquement limitée à 50 km/h dès lors qu'un alternat de circulation est en place. (cf art 126-A de l'IISR)

L'interdiction de dépasser est également instaurée (sur les sections sur lesquelles le dépassement est normalement autorisé)

Article 2

Si la période prévisionnelle des travaux intègre des jours hors chantier, selon la circulaire n°96-14 du 6 février 1996 relative à l'exploitation sous chantier, les travaux ne devront pas entraîner de réduction de capacité du trafic routier habituel.

Article 3

La signalisation réglementaire sera conforme aux dispositions de l'Instruction Interministérielle sur la signalisation routière.

Elle est à la charge financière et sous la responsabilité du Maître d'Ouvrage pendant toute la durée du chantier.

Elle est fournie, mise en place, remplacée et déposée, surveillée et maintenue par l'entreprise désignée par le Maître d'Ouvrage ou ses services.

Elle est sous contrôle de l'autorité détentrice du pouvoir de police de la circulation représentée par la direction territorialement compétente.

Le responsable de cette signalisation, DREVON BERNARD est joignable au : 06.86.70.63.69

Article 4

Le Directeur général des services du département de l'Isère, Le Commandant du groupement de Gendarmerie de l'Isère, Le demandeur,

Sont chargés, chacun en ce qui le concerne, de l'application du présent arrêté dont copie sera transmise aux services destinataires suivants :

La commune impactée par la restriction Serpaize

La Direction Régionale de l'Environnement, de l'Aménagement et du Logement (DREAL)

Conformément à l'article R 102 du Code des Tribunaux Administratifs, le présent arrêté pourra faire l'objet d'un recours contentieux devant le tribunal administratif compétent, dans un délai de deux mois à compter de sa date de notification ou de publication.

Conformément aux dispositions de la loi 78-17 du 06/01/1978 relative à l'informatique, aux fichiers et aux libertés, le bénéficiaire est informé qu'il dispose d'un droit d'accès et de rectification qu'il peut exercer, pour les informations le concernant, auprès de la collectivité signataire du présent document.

Chantiers fixes

CF22

Alternat avec sens prioritaire

Circulation alternée
Route à 2 voies

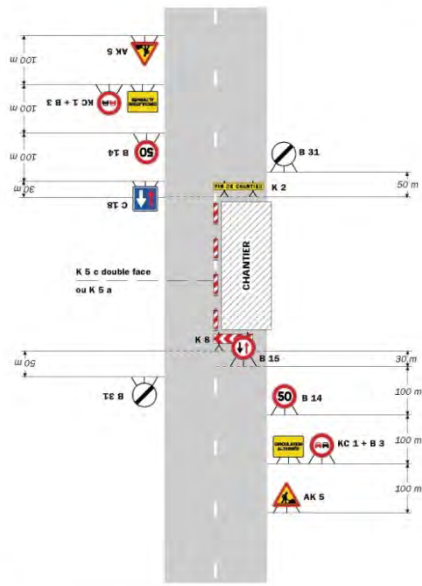

Remarque(s) :
 - Dispositif à n'utiliser qu'en cas de bonne visibilité réciproque et faible trafic.
 - Cf. Signalisation temporaire - Les alternats.

Routes Adirectionnelles - Edition 2000

51

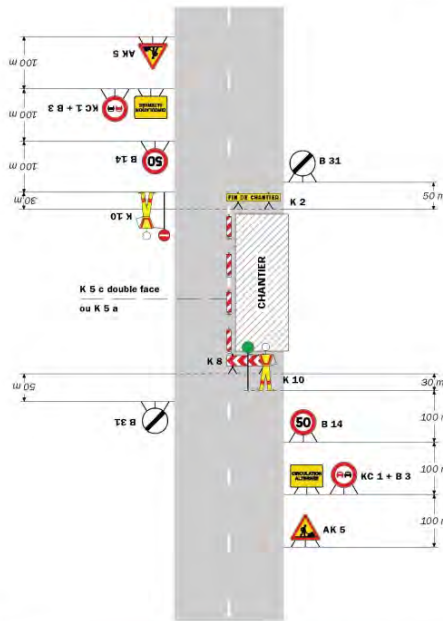

Remarque(s) :

- Dispositif applicable uniquement de jour et sous certaines conditions : Cf. Signalisation temporaire - Les alternats. - Un panneau B 14 de limitation de vitesse à 70 km/h peut éventuellement être intercalé entre les panneaux AK 5 et KC 1.

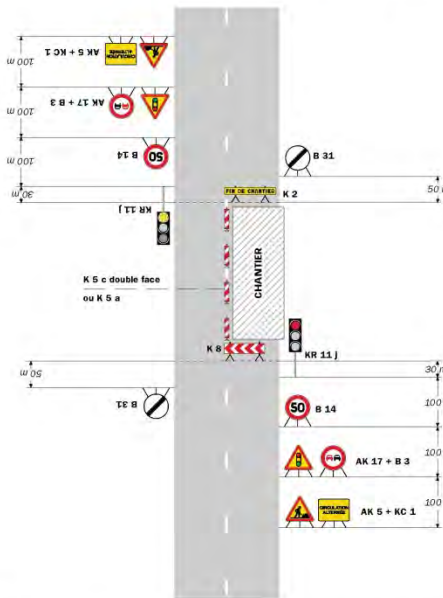

Remarque(s) :

- Schéma à appliquer notamment lorsque l'alternat doit être maintenu de nuit, en absence de visibilité réciproque. - Pour le réglage des signaux tricolores : Cf. Signalisation temporaire - Les alternats. - Un panneau B 14 de limitation de vitesse à 70 km/h peut éventuellement être intercalé entre les panneaux AK 5 et AK 17.

DIRECTION TERRITORIALE DE LA MATHEYSINE

SERVICE AMENAGEMENT

Réglementation du stationnement et de la circulation sur la RD117 du PR 2+0897 au PR 6+0622 (Entraigues et Valjouffrey) situés hors agglomération

Arrêté N°2018-30214 du 05/07/2018

LE PRESIDENT DU DEPARTEMENT DE L'ISERE

Vu la demande de O.T. Engineering

Vu le Code général des collectivités territoriales et notamment les articles L. 3221-4 et L. 3221-5

Vu le Code de la route et notamment les articles R. 411-8, R. 413-1 et R.417-11

Vu le Code de la voirie routière

Vu la loi n° 82-213 du 2 mars 1982 relative aux droits et libertés des Communes, des Départements et des Régions, modifiée et complétée par la loi n° 82-623 du 22 juillet 1982, la loi n° 83-8 du 7 janvier 1983 et la loi n° 2004-809 du 13 août 2004 sur les libertés et responsabilités locales ;

Vu l'instruction interministérielle sur la signalisation routière et notamment le livre 1, 4ème partie, signalisation de prescription

VU l'arrêté du 24 novembre 1967 modifié relatif à la signalisation des routes et autoroutes et l'instruction interministérielle modifiée portant sur le même objet

Vu l'arrêté 2015-256 du 4 février 2015 portant règlement de voirie départemental

Vu l'arrêté du Président du Département n°2018-4098 du 30/04/2018 portant délégation de signature

Vu l'arrêté portant autorisation de voirie n°2017-1310 en date du 17/02/2017

Considérant que les travaux de mise en place de fourreaux nécessitent de régler la circulation selon les dispositions indiquées dans les articles suivants, afin d'assurer la sécurité des usagers et des personnels travaillant sur le chantier réalisé par l'entreprise O.T. Engineering

Arrête:

Préambule:

Le choix du (des) mode(s) d'exploitation du chantier est, normalement, préalablement déterminé par le Maître d'Oeuvre des travaux. Le(s) mode(s) d'exploitation du chantier est (sont) proposé(s) par l'entreprise chargée de réaliser les travaux à l'autorité détentrice du pouvoir de police de la circulation. Les modes d'exploitation du chantier, conformes au volume 6 du guide technique du SETRA relatif au choix d'un mode d'exploitation (édition 2002), pouvant être appliqués sont :

- Chantier sur accotement
- Léger empiètement sur la chaussée
- Fort empiètement sur la chaussée
- Neutralisation d'une voie sur route à 3 voies
- Alternat de circulation
- Chaussée provisoire
- Coupure avec ou sans détournement de circulation

Le chantier peut être « fixe » ou « mobile » selon son mode de réalisation conformément aux articles 130.B.1 et 131 de la 8ème partie de l'Instruction Interministérielle sur la Signalisation Routière.

Lorsque l'empiètement du chantier sur la chaussée impose un déport de trajectoire mais permet encore le croisement de 2 véhicules poids lourds (6 mètres de largeur de chaussée au minimum),

il n'est pas mis en place d'alternat. (cf fiches CF12 ou CF13 du volume 1 du manuel du chef de chantier)

Article 1

Les prescriptions suivantes s'appliquent :

- À compter du 09/07/2018 jusqu'au 24/08/2018, sur RD117 du PR 2+0897 au PR 6+0622 (Entraigues et Valjouffrey) situés hors agglomération, la circulation est alternée par feux, B15+C18 et K10.

Dès lors que l'empiétement du chantier induit une largeur de chaussée inférieure à 6 mètres, la circulation s'effectue par voie unique à sens alterné.

Le choix du type d'alternat doit être adapté en permanence à la configuration des lieux et au trafic.

De manière générale, tout alternat de circulation doit être mis en œuvre selon les principes définis dans le guide technique du SETRA volume 4 (édition 2000) relatif aux alternats.

Dès que possible, l'empiétement du chantier doit être ramené à sa largeur minimum afin de rétablir la possibilité de croisement de 2 véhicules poids lourds par suppression de l'alternat. Notamment chaque soir, chaque fin de semaine et de manière générale, en période hors activité du chantier.

En phase d'activité du chantier, l'alternat peut être réglé au choix, soit manuellement par piquets K10 (uniquement de jour), soit par feux type KR11(j ou v) ou soit par panneaux B15 / C18 (cf fiches CF22, CF23 ou CF24 du volume 1 du manuel du chef de chantier). La vitesse est systématiquement limitée à 50 km/h dès lors qu'un alternat de circulation est en place. (cf art 126-A de l'IISR)

L'interdiction de dépasser est également instaurée (sur les sections sur lesquelles le dépassement est normalement autorisé)

À compter du 09/07/2018 jusqu'au 24/08/2018, sur RD117 du PR 2+0897 au PR 6+0622 (Entraigues et Valjouffrey) situés hors agglomération, la vitesse maximale autorisée des véhicules est fixée à 50 km/h.

- À compter du 09/07/2018 jusqu'au 24/08/2018, sur RD117 du PR 2+0897 au PR 6+0622 (Entraigues et Valjouffrey) situés hors agglomération, le stationnement bilatéral sur l'accotement des véhicules est interdit en permanence, pendant la période indiquée dans l'arrêté.

Le non-respect des dispositions prévues aux alinéas précédents est considéré comme très gênant au sens de l'article R. 417-11 du code de la route.

- À compter du 09/07/2018 jusqu'au 24/08/2018, sur D117 du PR 2+0897 au PR 6+0622 (Entraigues et Valjouffrey) situés hors agglomération, le dépassement des véhicules, autres que les deux-roues, est interdit.

Article 2

La signalisation réglementaire sera conforme aux dispositions de l'Instruction Interministérielle sur la signalisation routière.

Elle est à la charge financière et sous la responsabilité du Maître d'Ouvrage pendant toute la durée du chantier.

Elle est fournie, mise en place, remplacée et déposée, surveillée et maintenue par l'entreprise désignée par le Maître d'Ouvrage ou ses services.

Elle est sous contrôle de l'autorité détentrice du pouvoir de police de la circulation représentée par la direction territorialement compétente.

Le responsable de cette signalisation, Anthony Santos est joignable au : 0618030325

Article 3

Le Directeur général des services du département de l'Isère, Le Commandant du groupement de Gendarmerie de l'Isère, Le demandeur,

Sont chargés, chacun en ce qui le concerne, de l'application du présent arrêté dont copie sera transmise aux services destinataires suivants :

Les communes impactées par la restriction Entraigues et Valjouffrey

Conformément à l'article R 102 du Code des Tribunaux Administratifs, le présent arrêté pourra faire l'objet d'un recours contentieux devant le tribunal administratif compétent, dans un délai de deux mois à compter de sa date de notification ou de publication.

Conformément aux dispositions de la loi 78-17 du 06/01/1978 relative à l'informatique, aux fichiers et aux libertés, le bénéficiaire est informé qu'il dispose d'un droit d'accès et de rectification qu'il peut exercer, pour les informations le concernant, auprès de la collectivité signataire du présent document.

Chantiers fixes

CF22

Alternat avec sens prioritaire

Circulation alternée
Route à 2 voies

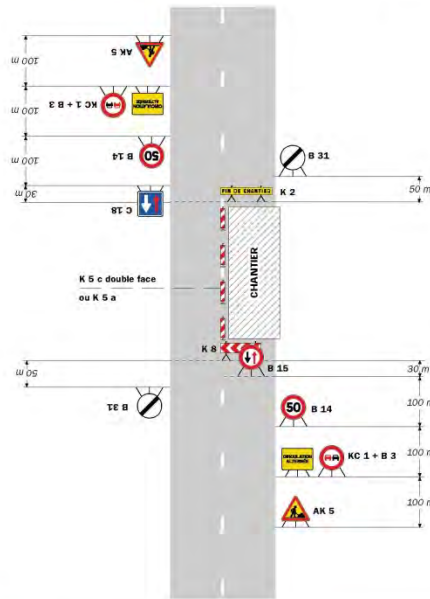

Remarque(s) :

- Dispositif à n'utiliser qu'en cas de bonne visibilité réciproque et faible trafic.
- Cf. Signalisation temporaire - Les alternats.

Routes bidirectionnelles - Édition 2000

51

Chantiers fixes

Alternat par piquets K 10

Circulation alternée
Route à 2 voies

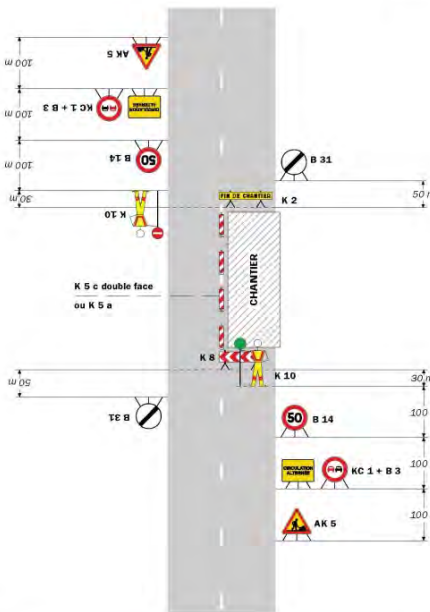

Remarque(s) :

- Dispositif applicable uniquement de jour et sous certaines conditions : Cf. Signalisation temporaire - Les alternats.
- Un panneau B 14 de limitation de vitesse à 70 km/h peut éventuellement être intercalé entre les panneaux AK 5 et K 1.

52

Signalisation temporaire - SETRA

Chantiers fixes

CF24

Alternat par signaux tricolores

Circulation alternée
Route à 2 voies

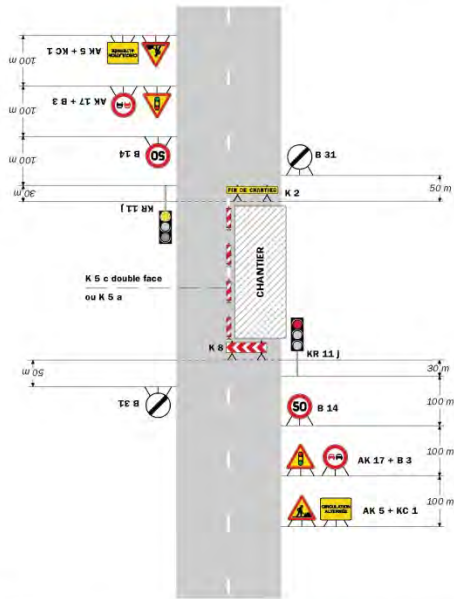

Remarque(s) :

- Schéma à appliquer notamment lorsque l'alternat doit être maintenu de nuit, en absence de visibilité réciproque.
- Pour le réglage des signaux tricolores : Cf. Signalisation temporaire - Les alternats.
- Un panneau B 14 de limitation de vitesse à 70 km/h peut éventuellement être intercalé entre les panneaux AK 5 et AK 17.

Routes bidirectionnelles - Édition 2000

53

**

Réglementation du stationnement et de la circulation sur la RD26 du PR 2+0600 au PR 4+0620 (Nantes-en-Ratier) situés en et hors agglomération

Arrêté n°2018-30226 du 05/07/2018

**Le Président du Département de l'Isère
Le Maire de la commune de Nantes-en-Ratier**

- Vu** la demande de EUROVIA
- Vu** le Code de la route et notamment les articles R. 411-8 et R.417-11
- Vu** le Code général des collectivités territoriales et notamment les articles L. 2213-1 à L. 2213-6 L. 3221-4 et L. 3221-5
- Vu** le Code de la voirie routière
- Vu** la loi n° 82-213 du 2 mars 1982 relative aux droits et libertés des Communes, des Départements et des Régions, modifiée et complétée par la loi n° 82-623 du 22 juillet 1982, la loi n° 83-8 du 7 janvier 1983 et la loi n° 2004-809 du 13 août 2004 sur les libertés et responsabilités locales ;
- Vu** l'Instruction interministérielle sur la signalisation routière et notamment le livre 1, 4ème partie, signalisation de prescription
- VU** l'arrêté du 24 novembre 1967 modifié relatif à la signalisation des routes et autoroutes et l'instruction interministérielle modifiée portant sur le même objet
- Vu** l'arrêté 2015-256 du 4 février 2015 portant règlement de voirie départemental
- Vu** l'arrêté du Président du Département n°2018-4098 du 30/04/2018 portant délégation de signature

Considérant que les travaux de réfection de la voie nécessitent de réglementer la circulation selon les dispositions indiquées dans les articles suivants, afin d'assurer la sécurité des usagers et des personnels travaillant sur le chantier réalisé par l'entreprise EUROVIA

Arrête :

Préambule :

Le choix du (des) mode(s) d'exploitation du chantier est, normalement, préalablement déterminé par le Maître d'Oeuvre des travaux. Le(s) mode(s) d'exploitation du chantier est (sont) proposé(s) par l'entreprise chargée de réaliser les travaux à l'autorité

détentriche du pouvoir de police de la circulation. Les modes d'exploitation du chantier, conformes au volume 6 du guide technique du SETRA relatif au choix d'un mode d'exploitation (édition 2002), pouvant être appliqués sont :

- Chantier sur accotement
- Léger empiètement sur la chaussée Fort empiètement sur la chaussée
- Neutralisation d'une voie sur route à 3 voies Alternat de circulation
- Chaussée provisoire
- Coupure avec ou sans détournement de circulation

Le chantier peut être « fixe » ou « mobile » selon son mode de réalisation conformément aux articles 130.B.1 et 131 de la 8ème partie de l'Instruction Interministérielle sur la Signalisation Routière.

Lorsque l'empiètement du chantier sur la chaussée impose un déport de trajectoire mais permet encore le croisement de 2 véhicules poids lourds (6 mètres de largeur de chaussée au minimum),

il n'est pas mis en place d'alternat. (cf fiches CF12 ou CF13 du volume 1 du manuel du chef de chantier)

Article 1

Les prescriptions suivantes s'appliquent :

- À compter du 16/07/2018 jusqu'au 18/07/2018, sur RD26 du PR 2+0600 au PR 4+0620 (Nantes-en-Ratier) situés en et hors agglomération, la circulation des véhicules est interdite de 7h à 17h .
- À compter du 16/07/2018 jusqu'au 18/07/2018, sur RD26 du PR 2+0600 au PR 4+0620 (Nantes-en-Ratier) situés en et hors agglomération, le stationnement bilatéral sur l'accotement des véhicules est interdit en permanence, pendant la période indiquée dans l'arrêté.

Le non-respect des dispositions prévues aux alinéas précédents est considéré comme très gênant au sens de l'article R. 417-11 du code de la route.

- À compter du 16/07/2018 jusqu'au 18/07/2018, sur RD26 du PR 2+0600 au PR 4+0620 (Nantes-en-Ratier) situés en et hors agglomération, Une déviation sera mise en place via les RD26, 26A, 526, 114 et RN1085..

Article 2

Si la période prévisionnelle des travaux intègre des jours hors chantier, selon la circulaire n°96-14 du 6 février 1996 relative à l'exploitation sous chantier, les travaux ne devront pas entraîner de réduction de capacité du trafic routier habituel.

Article 3

La signalisation réglementaire sera conforme aux dispositions de l'Instruction Interministérielle sur la signalisation routière.

Elle est à la charge financière et sous la responsabilité du Maître d'Ouvrage pendant toute la durée du chantier.

Elle est fournie, mise en place, remplacée et déposée, surveillée et maintenue par l'entreprise désignée par le Maître d'Ouvrage ou ses services.

Elle est sous contrôle de l'autorité détentrice du pouvoir de police de la circulation représentée par la direction territorialement compétente.

Le responsable de cette signalisation, Christian Lorenzon est joignable au : 06.22.34.13.03

Article 4

Le Directeur général des services du département de l'Isère, Le Commandant du groupement de Gendarmerie de l'Isère, Le demandeur,

Sont chargés, chacun en ce qui le concerne, de l'application du présent arrêté dont copie sera transmise aux services destinataires suivants :

La commune impactée par la restriction Nantes-en-Ratier

Conformément à l'article R 102 du Code des Tribunaux Administratifs, le présent arrêté pourra faire l'objet d'un recours contentieux devant le tribunal administratif compétent, dans un délai de deux mois à compter de sa date de notification ou de publication.

Conformément aux dispositions de la loi 78-17 du 06/01/1978 relative à l'informatique, aux fichiers et aux libertés, le bénéficiaire est informé qu'il dispose d'un droit d'accès et de rectification qu'il peut exercer, pour les informations le concernant, auprès de la collectivité signataire du présent document.

**

Réglementation de la circulation sur la RD217B du PR 2+0080 au PR 4+0613 (Pellafol) situés hors agglomération

Arrêté N°2018-30358 du 17/07/2018

LE PRESIDENT DU DEPARTEMENT DE L'ISERE

Vu la demande en date du 17/07/2018 de Rallye Test Trièves Matheysine

Vu le Code général des collectivités territoriales et notamment les articles L. 3221-4 et L. 3221-5

Vu la loi n° 82-213 du 2 mars 1982 relative aux droits et libertés des Communes, des Départements et des Régions, modifiée et complétée par la loi n° 82-623 du 22 juillet 1982, la loi n° 83-8 du 7 janvier 1983 et la loi n° 2004-809 du 13 août 2004 sur les libertés et responsabilités locales

Vu le Code de la voirie routière

Vu le Code de la route et notamment l'article R. 411-8

Vu l'instruction interministérielle sur la signalisation routière et notamment le livre 1, 4ème partie, signalisation de prescription

Vu l'arrêté du 24 novembre 1967 modifié relatif à la signalisation des routes et autoroutes et l'instruction interministérielle modifiée portant sur le même objet

Vu l'arrêté 2015-256 du 4 février 2015 portant règlement de voirie départemental

Vu l'arrêté du Président du Département n°2018-4098 du 30/04/2018 portant délégation de signature

Considérant qu'afin d'assurer la sécurité des usagers, sur la section de route départementale lors de l'évènement intitulé tests de voitures, il y a lieu de réglementer la circulation des véhicules

Arrête:

Article 1

- Le 03/08/2018 , sur RD217B du PR 2+0080 au PR 4+0613 (Pellafol) situés hors agglomération, pendant le déroulement de l'évènement, la circulation peut être interrompue par périodes n'excédant pas 30 minutes.

Article 2

Le jalonnement de l'évènement (panneaux d'informations à l'usager) sera mis en place, entretenu, et déposé par l'organisateur.

Article 3

La signalisation réglementaire sera conforme aux dispositions de l'Instruction Interministérielle sur la signalisation routière.

Elle est à la charge financière et sous la responsabilité de l'entité l'ayant mise en place et ce, pendant toute la durée de l'évènement.

Article 4

Le Directeur général des services du département de l'Isère, Le Commandant du groupement de Gendarmerie de l'Isère, Le demandeur,

Sont chargés, chacun en ce qui le concerne, de l'application du présent arrêté dont copie sera transmise aux services destinataires suivants :

La commune impactée par la restriction Pellafol

Conformément à l'article R 102 du Code des Tribunaux Administratifs, le présent arrêté pourra faire l'objet d'un recours contentieux devant le tribunal administratif compétent, dans un délai de deux mois à compter de sa date de notification ou de publication.

Conformément aux dispositions de la loi 78-17 du 06/01/1978 relative à l'informatique, aux fichiers et aux libertés, le bénéficiaire est informé qu'il dispose d'un droit d'accès et de rectification qu'il peut exercer, pour les informations le concernant, auprès de la collectivité signataire du présent document.

Réglementation du stationnement et de la circulation sur la RD168 du PR 3+1103 au PR 5+0920 (Cognet et Prunières) situés hors agglomération

Arrêté N°2018-30426 du 26/07/2018

Le Président du Département de l'Isère

Vu la demande de Conversa TP pour le compte de Eiffage

Vu le Code général des collectivités territoriales et notamment les articles L. 3221-4 et L. 3221-5

Vu le Code de la route et notamment les articles R. 411-8 et R.417-11

Vu le Code de la voirie routière

Vu la loi n° 82-213 du 2 mars 1982 relative aux droits et libertés des Communes, des Départements et des Régions, modifiée et complétée par la loi n° 82-623 du 22 juillet 1982, la loi n° 83-8 du 7 janvier 1983 et la loi n° 2004-809 du 13 août 2004 sur les libertés et responsabilités locales ;

Vu l'instruction interministérielle sur la signalisation routière et notamment le livre 1, 4ème partie, signalisation de prescription

VU l'arrêté du 24 novembre 1967 modifié relatif à la signalisation des routes et autoroutes et l'instruction interministérielle modifiée portant sur le même objet

Vu l'arrêté 2015-256 du 4 février 2015 portant règlement de voirie départemental

Vu l'arrêté du Président du Département n°2018-4098 du 30/04/2018 portant délégation de signature

Vu l'arrêté portant autorisation de voirie n°2017-1310 en date du 17/02/2017

Considérant que les travaux de réfection de la voie nécessitent de réglementer la circulation selon les dispositions indiquées dans les articles suivants, afin d'assurer la sécurité des usagers et des personnels travaillant sur le chantier réalisé par l'entreprise Conversa TP pour le compte de Eiffage

Arrête:

Préambule:

Le choix du (des) mode(s) d'exploitation du chantier est, normalement, préalablement déterminé par le Maître d'Oeuvre des travaux. Le(s) mode(s) d'exploitation du chantier est (sont) proposé(s) par l'entreprise chargée de réaliser les travaux à l'autorité détentrice du pouvoir de police de la circulation. Les modes d'exploitation du chantier, conformes au volume 6 du guide technique du SETRA relatif au choix d'un mode d'exploitation (édition 2002), pouvant être appliqués sont :

- Chantier sur accotement
- Léger empiètement sur la chaussée
- Fort empiètement sur la chaussée
- Neutralisation d'une voie sur route à 3 voies
- Alternat de circulation
- Chaussée provisoire
- Coupure avec ou sans détournement de circulation

Le chantier peut être « fixe » ou « mobile » selon son mode de réalisation conformément aux articles 130.B.1 et 131 de la 8ème partie de l'Instruction Interministérielle sur la Signalisation Routière.

Lorsque l'empiètement du chantier sur la chaussée impose un déport de trajectoire mais permet encore le croisement de 2 véhicules poids lourds (6 mètres de largeur de chaussée au minimum), il n'est pas mis en place d'alternat. (cf fiches CF12 ou CF13 du volume 1 du manuel du chef de chantier)

Article 1

Les prescriptions suivantes s'appliquent :

- Le 01/08/2018, sur RD168 du PR 3+1103 au PR 5+0920 (Cognet et Prunières) situés hors agglomération, la circulation des véhicules est interdite de 7h à 17h .
- Le 01/08/2018, sur RD168 du PR 3+1103 au PR 5+0920 (Cognet et Prunières) situés hors agglomération, le stationnement bilatéral sur l'accotement des véhicules est interdit en permanence, pendant la période indiquée dans l'arrêté.

Le non-respect des dispositions prévues aux alinéas précédents est considéré comme très gênant au sens de l'article R. 417-11 du code de la route.

Article 2

La signalisation réglementaire sera conforme aux dispositions de l'Instruction Interministérielle sur la signalisation routière.

Elle est à la charge financière et sous la responsabilité du Maître d'Ouvrage pendant toute la durée du chantier.

Elle est fournie, mise en place, remplacée et déposée, surveillée et maintenue par l'entreprise désignée par le Maître d'Ouvrage ou ses services.

Elle est sous contrôle de l'autorité détentrice du pouvoir de police de la circulation représentée par la direction territorialement compétente.

Le responsable de cette signalisation, Carlos Pinheiro est joignable au : 06 78 52 49 68

Article 3

Le Directeur général des services du département de l'Isère, Le Commandant du groupement de Gendarmerie de l'Isère, Le demandeur,

Sont chargés, chacun en ce qui le concerne, de l'application du présent arrêté dont copie sera transmise aux services destinataires suivants :

Les communes impactées par la restriction Cognet et Prunières

Conformément à l'article R 102 du Code des Tribunaux Administratifs, le présent arrêté pourra faire l'objet d'un recours contentieux devant le tribunal administratif compétent, dans un délai de deux mois à compter de sa date de notification ou de publication.

Conformément aux dispositions de la loi 78-17 du 06/01/1978 relative à l'informatique, aux fichiers et aux libertés, le bénéficiaire est informé qu'il dispose d'un droit d'accès et de rectification qu'il peut exercer, pour les informations le concernant, auprès de la collectivité signataire du présent document.

**

DIRECTION TERRITORIALE DE L'OISANS

SERVICE AMENAGEMENT

Réglementation de la circulation sur la RD220 au PR 5+000 (Les Deux Alpes) situé hors agglomération

Arrêté N°2018-30213 du 03/07/2018

LE PRESIDENT DU DEPARTEMENT DE L'ISERE

Vu la demande de CAN

Vu le Code général des collectivités territoriales et notamment les articles L. 3221-4 et L. 3221-5

Vu le Code de la route et notamment l'article R. 411-8

Vu le Code de la voirie routière

Vu la loi n° 82-213 du 2 mars 1982 relative aux droits et libertés des Communes, des Départements et des Régions, modifiée et complétée par la loi n° 82-623 du 22 juillet 1982, la loi n° 83-8 du 7 janvier 1983 et la loi n° 2004-809 du 13 août 2004 sur les libertés et responsabilités locales ;

Vu l'instruction interministérielle sur la signalisation routière et notamment le livre 1, 4ème partie, signalisation de prescription

VU l'arrêté du 24 novembre 1967 modifié relatif à la signalisation des routes et autoroutes et l'instruction interministérielle modifiée portant sur le même objet

Vu l'arrêté 2015-256 du 4 février 2015 portant règlement de voirie départemental

Vu l'arrêté du Président du Département n°2018-4099 du 30/04/2018 portant délégation de signature

Considérant que les travaux travaux d'héliportages nécessitent de régler la circulation selon les dispositions indiquées dans les articles suivants, afin d'assurer la sécurité des usagers et des personnels travaillant sur le chantier réalisé par l'entreprise CAN

Arrête :

Préambule :

Le choix du (des) mode(s) d'exploitation du chantier est, normalement, préalablement déterminé par le Maître d'Oeuvre des travaux. Le(s) mode(s) d'exploitation du chantier est (sont) proposé(s) par l'entreprise chargée de réaliser les travaux à l'autorité détentrice du pouvoir de police de la circulation. Les modes d'exploitation du chantier, conformes au volume 6 du guide technique du SETRA relatif au choix d'un mode d'exploitation (édition 2002), pouvant être appliqués sont :

- Chantier sur accotement
- Léger empiètement sur la chaussée
- Fort empiètement sur la chaussée
- Neutralisation d'une voie sur route à 3 voies
- Alternat de circulation
- Chaussée provisoire
- Coupure avec ou sans détournement de circulation

Le chantier peut être « fixe » ou « mobile » selon son mode de réalisation conformément aux articles 130.B.1 et 131 de la 8ème partie de l'Instruction Interministérielle sur la Signalisation Routière.

Lorsque l'empiètement du chantier sur la chaussée impose un déport de trajectoire mais permet encore le croisement de 2 véhicules poids lourds (6 mètres de largeur de chaussée au minimum), il n'est pas mis en place d'alternat. (cf fiches CF12 ou CF13 du volume 1 du manuel du chef de chantier)

Article 1

Les prescriptions suivantes s'appliquent :

- À compter du 16/07/2018 jusqu'au 20/07/2018, sur RD220 au PR 5+000 (Les Deux Alpes) situé hors agglomération, pendant certaines phases, la circulation peut être interrompue au droit du chantier, la journée, par microcoupures.

Article 2

La signalisation réglementaire sera conforme aux dispositions de l'Instruction Interministérielle sur la signalisation routière.

Elle est à la charge financière et sous la responsabilité du Maître d'Ouvrage pendant toute la durée du chantier.

Elle est fournie, mise en place, remplacée et déposée, surveillée et maintenue par l'entreprise désignée par le Maître d'Ouvrage ou ses services.

Elle est sous contrôle de l'autorité détentrice du pouvoir de police de la circulation représentée par la direction territorialement compétente.

Le responsable de cette signalisation, M. Allier Rémi est joignable au : 06.71.06.51.34

Article 3

Le Directeur général des services du département de l'Isère, Le Commandant du groupement de Gendarmerie de l'Isère, Le demandeur,

Sont chargés, chacun en ce qui le concerne, de l'application du présent arrêté dont copie sera transmise aux services destinataires suivants :

La commune impactée par la restriction Les Deux Alpes

Conformément à l'article R 102 du Code des Tribunaux Administratifs, le présent arrêté pourra faire l'objet d'un recours contentieux devant le tribunal administratif compétent, dans un délai de deux mois à compter de sa date de notification ou de publication.

Conformément aux dispositions de la loi 78-17 du 06/01/1978 relative à l'informatique, aux fichiers et aux libertés, le bénéficiaire est informé qu'il dispose d'un droit d'accès et de rectification qu'il peut exercer, pour les informations le concernant, auprès de la collectivité signataire du présent document.

**

Réglementation de la circulation sur la RD1091 du PR 24+800 au PR 25+100 (Le Bourg-d'Oisans) situés hors agglomération Rochetaillée

Arrêté N°2018-30215 du 04/07/2018

LE PRESIDENT DU DEPARTEMENT DE L'ISERE

Vu la demande de Constructel

Vu le Code général des collectivités territoriales et notamment les articles L. 3221-4 et L. 3221-5

Vu le Code de la route et notamment l'article R. 411-8

Vu le Code de la voirie routière

Vu la loi n° 82-213 du 2 mars 1982 relative aux droits et libertés des Communes, des Départements et des Régions, modifiée et complétée par la loi n° 82-623 du 22 juillet 1982, la loi n° 83-8 du 7 janvier 1983 et la loi n° 2004-809 du 13 août 2004 sur les libertés et responsabilités locales ;

Vu l'instruction interministérielle sur la signalisation routière et notamment le livre 1, 4ème partie, signalisation de prescription

Vu le décret n° 2010-578 du 31 mai 2010 modifiant le décret 2009-615 du 3 juin 2009 portant inscription de la R.D. D1091 dans la nomenclature des voies à grande circulation

VU l'arrêté du 24 novembre 1967 modifié relatif à la signalisation des routes et autoroutes et l'instruction interministérielle modifiée portant sur le même objet

Vu l'arrêté 2015-256 du 4 février 2015 portant règlement de voirie départemental

Vu l'arrêté du Président du Département n°2018-4099 du 30/04/2018 portant délégation de signature

Vu l'avis favorable du Préfet en date du 04/07/2018

Considérant que les travaux de tirage et raccordement fibre optique nécessitent de réglementer la circulation selon les dispositions indiquées dans les articles suivants, afin d'assurer la sécurité des usagers et des personnels travaillant sur le chantier réalisé par l'entreprise Constructel

Arrête:

Préambule:

Le choix du (des) mode(s) d'exploitation du chantier est, normalement, préalablement déterminé par le Maître d'Oeuvre des travaux. Le(s) mode(s) d'exploitation du chantier est (sont) proposé(s) par l'entreprise chargée de réaliser les travaux à l'autorité détentrice du pouvoir de police de la circulation. Les modes d'exploitation du chantier, conformes au volume 6 du guide technique du SETRA relatif au choix d'un mode d'exploitation (édition 2002), pouvant être appliqués sont :

- Chantier sur accotement
- Léger empiétement sur la chaussée

- Fort empiètement sur la chaussée
- Neutralisation d'une voie sur route à 3 voies
- Alternat de circulation
- Chaussée provisoire
- Coupure avec ou sans détournement de circulation

Le chantier peut être « fixe » ou « mobile » selon son mode de réalisation conformément aux articles 130.B.1 et 131 de la 8ème partie de l'Instruction Interministérielle sur la Signalisation Routière.

Lorsque l'empiètement du chantier sur la chaussée impose un déport de trajectoire mais permet encore le croisement de 2 véhicules poids lourds (6 mètres de largeur de chaussée au minimum), il n'est pas mis en place d'alternat. (cf fiches CF12 ou CF13 du volume 1 du manuel du chef de chantier)

Article 1

Les prescriptions suivantes s'appliquent :

- À compter du 09/07/2018 jusqu'au 13/07/2018, sur RD1091 du PR 24+800 au PR 25+100 (Le Bourg-d'Oisans) situés hors agglomération Rochetaillée, la circulation est alternée par K10 la journée.

Dès lors que l'empiètement du chantier induit une largeur de chaussée inférieure à 6 mètres, la circulation s'effectue par voie unique à sens alterné.

Il faudra toutefois veiller, lors de la mise en œuvre de l'alternat de circulation ou pour tout empiètement sur la chaussée, à garder le gabarit nécessaire au passage des transports exceptionnels, à savoir ;

catégorie 3 ,classe D, longueur 45 m, largeur 7 m, hauteur 6 m et en tonnage 250 t.

Le choix du type d'alternat doit être adapté en permanence à la configuration des lieux et au trafic.

De manière générale, tout alternat de circulation doit être mis en œuvre selon les principes définis dans le guide technique du SETRA volume 4 (édition 2000) relatif aux alternats.

Dès que possible, l'empiètement du chantier doit être ramené à sa largeur minimum afin de rétablir la possibilité de croisement de 2 véhicules poids lourds par suppression de l'alternat. Notamment chaque soir, chaque fin de semaine et de manière générale, en période hors activité du chantier.

En phase d'activité du chantier, l'alternat peut être réglé au choix, soit manuellement par piquets K10 (uniquement de jour), soit par feux type KR11(j ou v) ou soit par panneaux B15 / C18 (cf fiches CF22, CF23 ou CF24 du volume 1 du manuel du chef de chantier). La vitesse est systématiquement limitée à 50 km/h dès lors qu'un alternat de circulation est en place. (cf art 126-A de l'IISR)

L'interdiction de dépasser est également instaurée (sur les sections sur lesquelles le dépassement est normalement autorisé)

Article 2

Si la période prévisionnelle des travaux intègre des jours hors chantier, selon la circulaire n°96-14 du 6 février 1996 relative à l'exploitation sous chantier, les travaux ne devront pas entraîner de réduction de capacité du trafic routier habituel.

Article 3

La signalisation réglementaire sera conforme aux dispositions de l'Instruction Interministérielle sur la signalisation routière.

Elle est à la charge financière et sous la responsabilité du Maître d'Ouvrage pendant toute la durée du chantier.

Elle est fournie, mise en place, remplacée et déposée, surveillée et maintenue par l'entreprise désignée par le Maître d'Ouvrage ou ses services.

Elle est sous contrôle de l'autorité détentrice du pouvoir de police de la circulation représentée par la direction territorialement compétente.

Le responsable de cette signalisation, M. Uguet Laetitia est joignable au : 06.47.56.35.44

Article 4

Le Directeur général des services du département de l'Isère, Le Commandant du groupement de Gendarmerie de l'Isère, Le demandeur,

Sont chargés, chacun en ce qui le concerne, de l'application du présent arrêté dont copie sera transmise aux services destinataires suivants :

La commune impactée par la restriction Le Bourg-d'Oisans

La Direction Régionale de l'Environnement, de l'Aménagement et du Logement (DREAL)

Conformément à l'article R 102 du Code des Tribunaux Administratifs, le présent arrêté pourra faire l'objet d'un recours contentieux devant le tribunal administratif compétent, dans un délai de deux mois à compter de sa date de notification ou de publication.

Chantiers fixes

CF22

Alternat avec sens prioritaire

Circulation alternée
Route à 2 voies

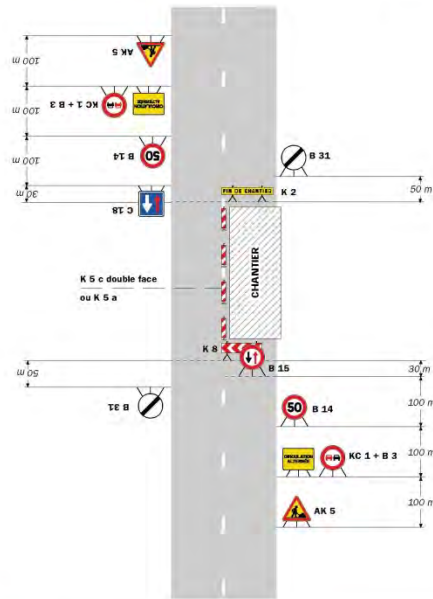

Remarque(s) :
 - Dispositif à n'utiliser qu'en cas de bonne visibilité réciproque et faible trafic.
 - Cf. Signalisation temporaire - Les alternats.

Routes bidirectionnelles - Édition 2000

51

Chantiers fixes

Alternat par piquets K 10

Circulation alternée
Route à 2 voies

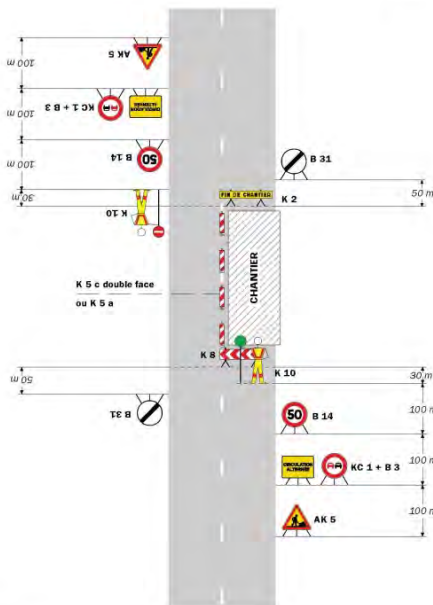

Remarque(s) :
 - Dispositif applicable uniquement de jour et sous certaines conditions : Cf. Signalisation temporaire - Les alternats.
 - Un panneau B 14 de limitation de vitesse à 70 km/h peut éventuellement être intercalé entre les panneaux AK 5 et KC 1.

52

Signalisation temporaire - SETRA

Chantiers fixes

CF24

Alternat par signaux tricolores

Circulation alternée
Route à 2 voies

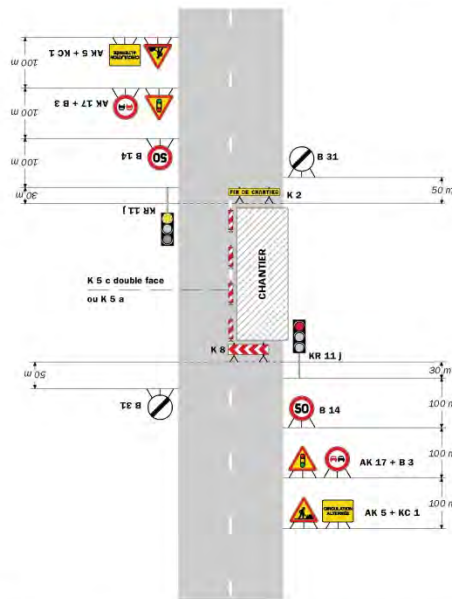

Remarque(s) :

- Schéma à appliquer notamment lorsque l'alternat doit être maintenu de nuit, en absence de visibilité réciproque.
- Pour le réglage des signaux tricolores - Cf. Signalisation temporaire - Les alternats.
- Un panneau B 14 de limitation de vitesse à 70 km/h peut éventuellement être intercalé entre les panneaux AK 5 et AK 17.

Routes bidirectionnelles - Édition 2000

53

Chantiers fixes

CF27

Circulation alternée
Au droit du carrefour

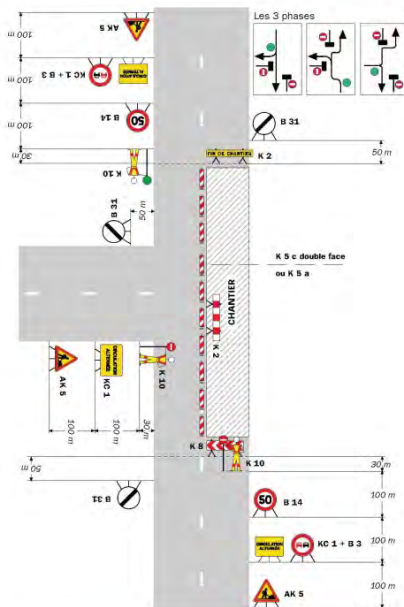

Remarque(s) :

58

Signalisation temporaire - SETRA

**

DIRECTION TERRITORIALE DE L'OISANS

SERVICE AMENAGEMENT

Réglementation de la circulation sur la RD526 du PR 68+450 au PR 69+000 (Le Bourg-d'Oisans) situés hors agglomération Rochetaillée

Arrêté N°2018-30216 du 03/07/2018

LE PRESIDENT DU DEPARTEMENT DE L'ISERE

Vu la demande de Constructel

Vu le Code général des collectivités territoriales et notamment les articles L. 3221-4 et L. 3221-5

Vu le Code de la route et notamment l'article R. 411-8

Vu le Code de la voirie routière

Vu la loi n° 82-213 du 2 mars 1982 relative aux droits et libertés des Communes, des Départements et des Régions, modifiée et complétée par la loi n° 82-623 du 22 juillet 1982, la loi n° 83-8 du 7 janvier 1983 et la loi n° 2004-809 du 13 août 2004 sur les libertés et responsabilités locales ;

Vu l'instruction interministérielle sur la signalisation routière et notamment le livre 1, 4ème partie, signalisation de prescription

Vu le décret n° 2010-578 du 31 mai 2010 modifiant le décret 2009-615 du 3 juin 2009 portant inscription de la R.D. D526 dans la nomenclature des voies à grande circulation

VU l'arrêté du 24 novembre 1967 modifié relatif à la signalisation des routes et autoroutes et l'instruction interministérielle modifiée portant sur le même objet

Vu l'arrêté 2015-256 du 4 février 2015 portant règlement de voirie départemental

Vu l'arrêté du Président du Département n°2018-4099 du 30/04/2018 portant délégation de signature

Considérant que les travaux tirage et raccordement fibre optique nécessitent de régler la circulation selon les dispositions indiquées dans les articles suivants, afin d'assurer la sécurité des usagers et des personnels travaillant sur le chantier réalisé par l'entreprise Constructel

Arrête :

Préambule :

Le choix du (des) mode(s) d'exploitation du chantier est, normalement, préalablement déterminé par le Maître d'Oeuvre des travaux. Le(s) mode(s) d'exploitation du chantier est (sont) proposé(s) par l'entreprise chargée de réaliser les travaux à l'autorité détentrice du pouvoir de police de la circulation. Les modes d'exploitation du chantier, conformes au volume 6 du guide technique du SETRA relatif au choix d'un mode d'exploitation (édition 2002), pouvant être appliqués sont :

- Chantier sur accotement
- Léger empiètement sur la chaussée Fort empiètement sur la chaussée
- Neutralisation d'une voie sur route à 3 voies Alternat de circulation
- Chaussée provisoire
- Coupure avec ou sans détournement de circulation

Le chantier peut être « fixe » ou « mobile » selon son mode de réalisation conformément aux articles 130.B.1 et 131 de la 8ème partie de l'Instruction Interministérielle sur la Signalisation Routière.

Lorsque l'empiètement du chantier sur la chaussée impose un déport de trajectoire mais permet encore le croisement de 2 véhicules poids lourds (6 mètres de largeur de chaussée au minimum), il n'est pas mis en place d'alternat. (cf fiches CF12 ou CF13 du volume 1 du manuel du chef de chantier)

Article 1

Les prescriptions suivantes s'appliquent :

- À compter du 09/07/2018 jusqu'au 13/07/2018, sur RD526 du PR 68+450 au PR 69+000 (Le Bourg-d'Oisans) situés hors agglomération Rochetaillée, la circulation est alternée par K10 la journée.

Dès lors que l'empiétement du chantier induit une largeur de chaussée inférieure à 6 mètres, la circulation s'effectue par voie unique à sens alterné.

Le choix du type d'alternat doit être adapté en permanence à la configuration des lieux et au trafic.

De manière générale, tout alternat de circulation doit être mis en œuvre selon les principes définis dans le guide technique du SETRA volume 4 (édition 2000) relatif aux alternats.

Dès que possible, l'empiétement du chantier doit être ramené à sa largeur minimum afin de rétablir la possibilité de croisement de 2 véhicules poids lourds par suppression de l'alternat. Notamment chaque soir, chaque fin de semaine et de manière générale, en période hors activité du chantier.

En phase d'activité du chantier, l'alternat peut être réglé au choix, soit manuellement par piquets K10 (uniquement de jour), soit par feux type KR11(j ou v) ou soit par panneaux B15 / C18 (cf fiches CF22, CF23 ou CF24 du volume 1 du manuel du chef de chantier). La vitesse est systématiquement limitée à 50 km/h dès lors qu'un alternat de circulation est en place. (cf art 126-A de l'IISR)

L'interdiction de dépasser est également instaurée (sur les sections sur lesquelles le dépassement est normalement autorisé)

Article 2

Si la période prévisionnelle des travaux intègre des jours hors chantier, selon la circulaire n°96-14 du 6 février 1996 relative à l'exploitation sous chantier, les travaux ne devront pas entraîner de réduction de capacité du trafic routier habituel.

Article 3

La signalisation réglementaire sera conforme aux dispositions de l'Instruction Interministérielle sur la signalisation routière.

Elle est à la charge financière et sous la responsabilité du Maître d'Ouvrage pendant toute la durée du chantier.

Elle est fournie, mise en place, remplacée et déposée, surveillée et maintenue par l'entreprise désignée par le Maître d'Ouvrage ou ses services.

Elle est sous contrôle de l'autorité détentrice du pouvoir de police de la circulation représentée par la direction territorialement compétente.

Le responsable de cette signalisation M. Uguet Laetitia est joignable au : 06.47.56.35.44

Article 4

Le Directeur général des services du département de l'Isère, Le Commandant du groupement de Gendarmerie de l'Isère, Le demandeur,

Sont chargés, chacun en ce qui le concerne, de l'application du présent arrêté dont copie sera transmise aux services destinataires suivants :

La commune impactée par la restriction Le Bourg-d'Oisans

La Direction Régionale de l'Environnement, de l'Aménagement et du Logement (DREAL)

Conformément à l'article R 102 du Code des Tribunaux Administratifs, le présent arrêté pourra faire l'objet d'un recours contentieux devant le tribunal administratif

Chantiers fixes

CF22

Alternat avec sens prioritaire

Circulation alternée
Route à 2 voies

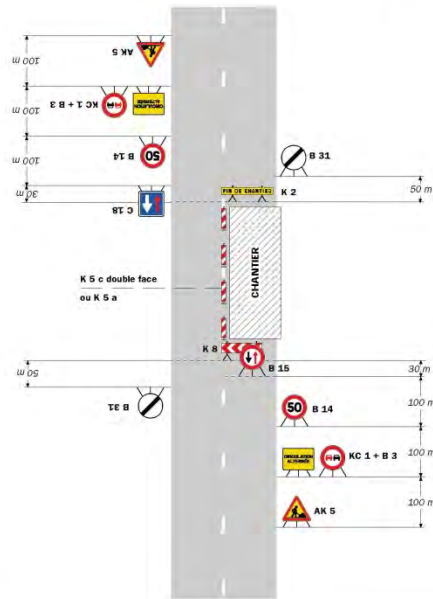

Remarque(s) :
 - Dispositif à n'utiliser qu'en cas de bonne visibilité réciproque et faible trafic.
 - Cf. Signalisation temporaire - Les alternats.

Routes bidirectionnelles - Edition 2000

51

Chantiers fixes

Alternat par piquets K 10

Circulation alternée
Route à 2 voies

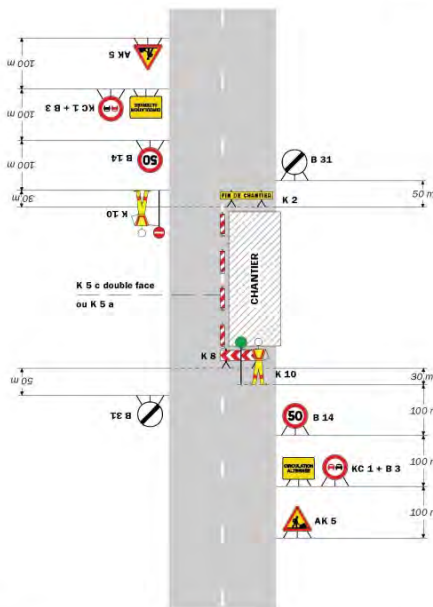

Remarque(s) :
 - Dispositif applicable uniquement de jour et sous certaines conditions : Cf. Signalisation temporaire - Les alternats.
 - Un panneau B 14 de limitation de vitesse à 70 km/h peut éventuellement être intercalé entre les panneaux AK 5 et KC 1.

52

Signalisation temporaire - SETRA

Chantiers fixes

CF24

Alternat par signaux tricolores

Circulation alternée
Route à 2 voies

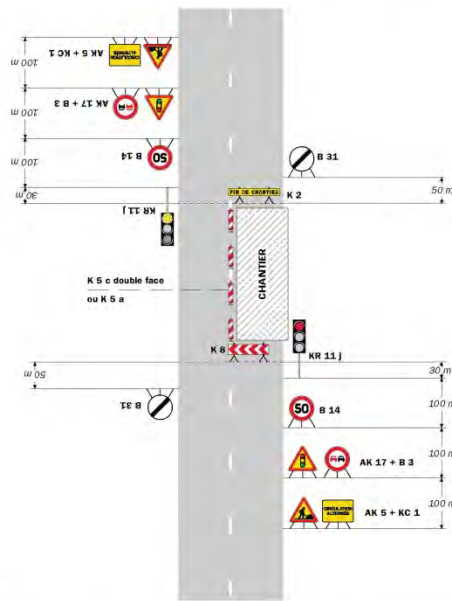

Remarque(s) :

- Schéma à appliquer notamment lorsque l'alternat doit être maintenu de nuit, en absence de visibilité réciproque.
- Pour le réglage des signaux tricolores - Cf. Signalisation temporaire - Les alternats.
- Un panneau B 14 de limitation de vitesse à 70 km/h peut éventuellement être intercalé entre les panneaux AK 5 et AK 17.

Routes bidirectionnelles - Édition 2000

53

Chantiers fixes

CF27

Circulation alternée
Au droit du carrefour

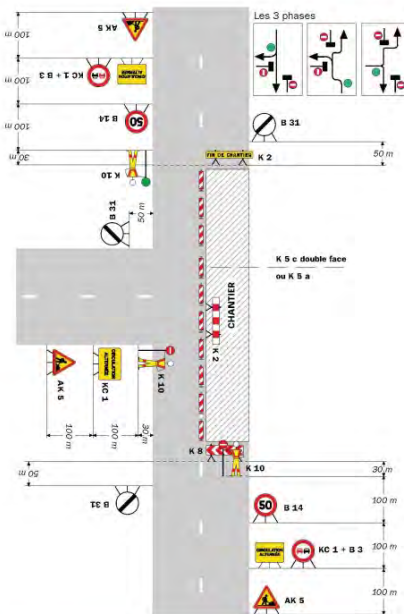

Remarque(s) :

58

Signalisation temporaire - SETRA

**

Réglementation de la circulation sur la RD1091B du PR 0+050 (Le Bourg-d'Oisans) situés hors agglomération

Arrêté n° 2018-30228 du 05/07/2018

Le Président du Département de l'Isère

- Vu** la demande de Sobeca
- Vu** le Code général des collectivités territoriales et notamment les articles L. 3221-4 et L. 3221-5
- Vu** le Code de la route et notamment l'article R. 411-8
- Vu** le Code de la voirie routière
- Vu** la loi n° 82-213 du 2 mars 1982 relative aux droits et libertés des Communes, des Départements et des Régions, modifiée et complétée par la loi n° 82-623 du 22 juillet 1982, la loi n° 83-8 du 7 janvier 1983 et la loi n° 2004-809 du 13 août 2004 sur les libertés et responsabilités locales ;
- Vu** l'Instruction interministérielle sur la signalisation routière et notamment le livre 1, 4ème partie, signalisation de prescription
- VU** l'arrêté du 24 novembre 1967 modifié relatif à la signalisation des routes et autoroutes et l'instruction interministérielle modifiée portant sur le même objet
- Vu** l'arrêté 2015-256 du 4 février 2015 portant règlement de voirie départemental
- Vu** l'arrêté du Président du Département n°2018-4099 du 30/04/2018 portant délégation de signature

Considérant que les travaux de mise en place de fourreaux nécessitent de réglementer la circulation selon les dispositions indiquées dans les articles suivants, afin d'assurer la sécurité des usagers et des personnels travaillant sur le chantier réalisé par l'entreprise Sobeca

Arrête :

Préambule :

Le choix du (des) mode(s) d'exploitation du chantier est, normalement, préalablement déterminé par le Maître d'Oeuvre des travaux. Le(s) mode(s) d'exploitation du chantier est (sont) proposé(s) par l'entreprise chargée de réaliser les travaux à l'autorité détentrice du pouvoir de police de la circulation. Les modes d'exploitation du chantier,

conformes au volume 6 du guide technique du SETRA relatif au choix d'un mode d'exploitation (édition 2002), pouvant être appliqués sont :

- Chantier sur accotement
- Léger empiètement sur la chaussée
- Fort empiètement sur la chaussée
- Neutralisation d'une voie sur route à 3 voies
- Alternat de circulation
- Chaussée provisoire
- Coupure avec ou sans détournement de circulation

Le chantier peut être « fixe » ou « mobile » selon son mode de réalisation conformément aux articles 130.B.1 et 131 de la 8ème partie de l'Instruction Interministérielle sur la Signalisation Routière.

Lorsque l'empiètement du chantier sur la chaussée impose un déport de trajectoire mais permet encore le croisement de 2 véhicules poids lourds (6 mètres de largeur de chaussée au minimum), il n'est pas mis en place d'alternat. (cf fiches CF12 ou CF13 du volume 1 du manuel du chef de chantier)

Article 1

Les prescriptions suivantes s'appliquent :

- À compter du 09/07/2018 jusqu'au 10/07/2018, sur RD1091B du PR 0+000 au PR 0+050 (Le Bourg-d'Oisans) situés hors agglomération, la circulation est alternée par feux la journée.

Dès lors que l'empiétement du chantier induit une largeur de chaussée inférieure à 6 mètres, la circulation s'effectue par voie unique à sens alterné.

Le choix du type d'alternat doit être adapté en permanence à la configuration des lieux et au trafic.

De manière générale, tout alternat de circulation doit être mis en œuvre selon les principes définis dans le guide technique du SETRA volume 4 (édition 2000) relatif aux alternats.

Dès que possible, l'empiétement du chantier doit être ramené à sa largeur minimum afin de rétablir la possibilité de croisement de 2 véhicules poids lourds par suppression de l'alternat. Notamment chaque soir, chaque fin de semaine et de manière générale, en période hors activité du chantier.

En phase d'activité du chantier, l'alternat peut être réglé au choix, soit manuellement par piquets K10 (uniquement de jour), soit par feux type KR11(j ou v) ou soit par panneaux B15 / C18 (cf fiches CF22, CF23 ou CF24 du volume 1 du manuel du chef de chantier). La vitesse est systématiquement limitée à 50 km/h dès lors qu'un alternat de circulation est en place. (cf art 126-A de l'IISR)

L'interdiction de dépasser est également instaurée (sur les sections sur lesquelles le dépassement est normalement autorisé)

Article 2

La signalisation réglementaire sera conforme aux dispositions de l'Instruction Interministérielle sur la signalisation routière.

Elle est à la charge financière et sous la responsabilité du Maître d'Ouvrage pendant toute la durée du chantier.

Elle est fournie, mise en place, remplacée et déposée, surveillée et maintenue par l'entreprise désignée par le Maître d'Ouvrage ou ses services.

Elle est sous contrôle de l'autorité détentrice du pouvoir de police de la circulation représentée par la direction territorialement compétente.

Le responsable de cette signalisation, M. Sarrasin Marc est joignable au : 06.07.91.76.40

Article 3

Le Directeur général des services du département de l'Isère, Le Commandant du groupement de Gendarmerie de l'Isère, Le demandeur,

Sont chargés, chacun en ce qui le concerne, de l'application du présent arrêté dont copie sera transmise aux services destinataires suivants :

La commune impactée par la restriction Le Bourg-d'Oisans

Conformément à l'article R 102 du Code des Tribunaux Administratifs, le présent arrêté pourra faire l'objet d'un recours contentieux devant le tribunal administratif compétent, dans un délai de deux mois à compter de sa date de notification ou de publication.

Conformément aux dispositions de la loi 78-17 du 06/01/1978 relative à l'informatique, aux fichiers et aux libertés, le bénéficiaire est informé qu'il dispose d'un droit d'accès et de rectification qu'il peut exercer, pour les informations le concernant, auprès de la collectivité signataire du présent document.

Chantiers fixes

CF22

Alternat avec sens prioritaire

Circulation alternée
Route à 2 voies

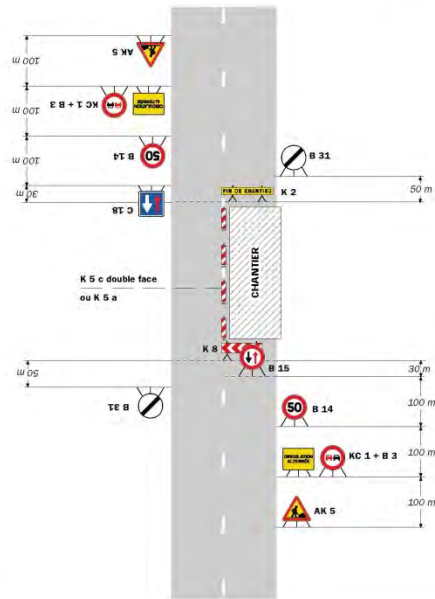

Remarque(s) :
 - Dispositif à n'utiliser qu'en cas de bonne visibilité réciproque et faible trafic.
 - Cf. Signalisation temporaire - Les alternats.

Routes bidirectionnelles - Edition 2000

51

Chantiers fixes

Alternat par piquets K 10

Circulation alternée
Route à 2 voies

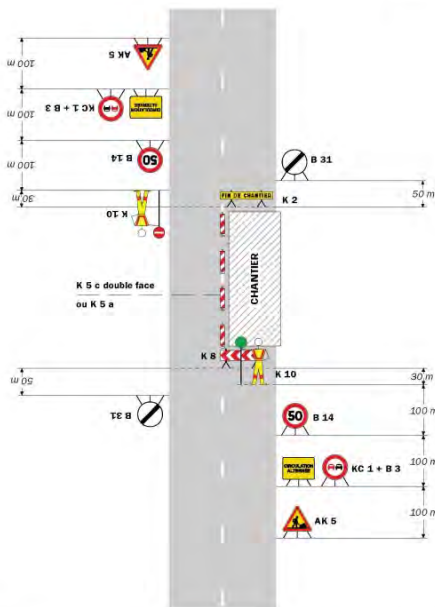

Remarque(s) :
 - Dispositif applicable uniquement de jour et sous certaines conditions : Cf. Signalisation temporaire - Les alternats.
 - Un panneau B 14 de limitation de vitesse à 70 km/h peut éventuellement être intercalé entre les panneaux AK 5 et KC 1.

52

Signalisation temporaire - SETRA

Chantiers fixes

CF24

Alternat par signaux tricolores

Circulation alternée
Route à 2 voies

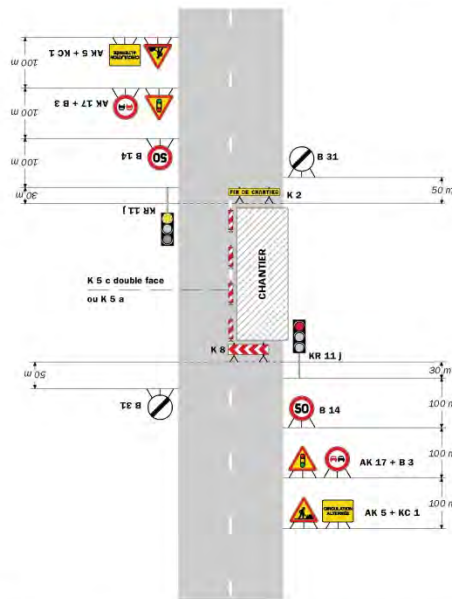

Remarque(s) :

- Schéma à appliquer notamment lorsque l'alternat doit être maintenu de nuit, en absence de visibilité réciproque.
- Pour le réglage des signaux tricolores - Cf. Signalisation temporaire - Les alternats.
- Un panneau B 14 de limitation de vitesse à 70 km/h peut éventuellement être intercalé entre les panneaux AK 5 et AK 17.

Routes bidirectionnelles - Édition 2000

53

Chantiers fixes

CF27

Circulation alternée
Au droit du carrefour

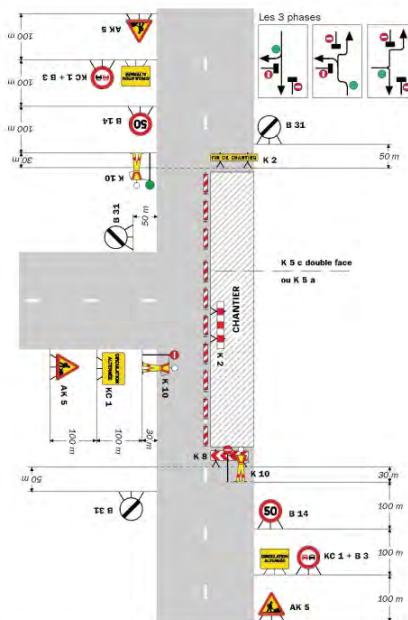

Remarque(s) :

58

Signalisation temporaire - SETRA

**

Réglementation de la circulation sur la RD211 du PR 0+000 au PR 3+120 (Le Bourg-d'Oisans et La Garde) situés hors agglomération, D211 du PR 3+610 au PR 8+580 (La Garde et Huez) situés hors agglomération, D211 du PR 9+880 au PR 11+660 (Huez) situés hors agglomération et D211F du PR 0+000 au PR 2+438 (Huez) situés hors agglomération

Arrêté N°2018-30229 du 05/07/2018

LE PRESIDENT DU DEPARTEMENT DE L'ISERE

Vu la demande en date du 05/07/2018 de M Neveu Cyrille

Vu le Code général des collectivités territoriales et notamment les articles L. 3221-4 et L. 3221-5

Vu la loi n° 82-213 du 2 mars 1982 relative aux droits et libertés des Communes, des Départements et des Régions, modifiée et complétée par la loi n° 82-623 du 22 juillet 1982, la loi n° 83-8 du 7 janvier 1983 et la loi n° 2004-809 du 13 août 2004 sur les libertés et responsabilités locales

Vu le Code de la voirie routière

Vu le Code de la route et notamment l'article R. 411-8

Vu l'instruction interministérielle sur la signalisation routière et notamment le livre 1, 4ème partie, signalisation de prescription

Vu l'arrêté du 24 novembre 1967 modifié relatif à la signalisation des routes et autoroutes et l'instruction interministérielle modifiée portant sur le même objet

Vu l'arrêté 2015-256 du 4 février 2015 portant règlement de voirie départemental

Vu l'arrêté du Président du Département n°2018-4099 du 30/04/2018 portant délégation de signature

Considérant que pour permettre le bon déroulement de l'épreuve sportive "Triathlon Alpe d'Huez" empruntant un itinéraire dans le département de l'Isère et pour assurer la sécurité des usagers de la voie, des organisateurs de l'épreuve, des personnels sur l'itinéraire de la course, et des concurrents, il y a lieu de réglementer la circulation de tous les véhicules sur les routes départementales impactées.

Arrête :

Article 1

- Le 03/08/2018, sur RD211 du PR 0+000 au PR 3+120 (Le Bourg-d'Oisans et La Garde) situés hors agglomération, RD211 du PR 3+610 au PR 8+580 (La Garde et Huez) situés hors agglomération, RD211 du PR 9+880 au PR 11+660 (Huez) situés hors agglomération et RD211F du PR 0+000 au PR 2+438 (Huez) situés hors agglomération, la circulation de tous les véhicules est interdite de 14h15 à 16h30. Cette disposition ne s'applique toutefois pas aux véhicules de police, véhicules de secours, véhicules intervenant dans le cadre de l'entretien et de l'exploitation de la route et véhicules de l'association, quand la situation le permet.

Article 2

Le jalonnement de l'évènement (panneaux d'informations à l'utilisateur) et le balisage nécessaire à son bon déroulement (circuits) seront mis en place, entretenus, et déposés par l'organisateur.

Article 3

Les horaires de fermetures et d'ouvertures seront adaptés par les forces de l'ordre, suivant la configuration des événements, notamment en ce qui concerne les avancements d'horaires de fermeture de routes et les retards de réouverture, par rapport aux horaires de l'épreuve.

La gestion des fermetures de routes sera assurée par les forces de l'ordre ou les signaleurs déclarés en préfecture de l'Isère et mis à disposition par l'organisateur.

Article 4

La signalisation réglementaire sera conforme aux dispositions de l'Instruction Interministérielle sur la signalisation routière.

Elle est à la charge financière et sous la responsabilité de l'entité l'ayant mise en place et ce, pendant toute la durée de l'évènement.

Article 5

Le Directeur général des services du département de l'Isère, Le Commandant du groupement de Gendarmerie de l'Isère, Le demandeur,

Sont chargés, chacun en ce qui le concerne, de l'application du présent arrêté dont copie sera transmise aux services destinataires suivants :

Les communes impactées par la restriction Le Bourg-d'Oisans, La Garde et Huez

Conformément à l'article R 102 du Code des Tribunaux Administratifs, le présent arrêté pourra faire l'objet d'un recours contentieux devant le tribunal administratif compétent, dans un délai de deux mois à compter de sa date de notification ou de publication.

Conformément aux dispositions de la loi 78-17 du 06/01/1978 relative à l'informatique, aux fichiers et aux libertés, le bénéficiaire est informé qu'il dispose d'un droit d'accès et de rectification qu'il peut exercer, pour les informations le concernant, auprès de la collectivité signataire du présent document.

**

Réglementation de la circulation sur la RD526 du PR 72+490 au PR 75+800 (Oz-en-Oisans, Allemond et Vaujany) situés hors agglomération

Arrêté n°2018-30231 du 05/07/2018

Le Président du Département de l'Isère

- Vu** la demande en date du 05/07/2018 de M Neveu Cyrille
- Vu** le Code général des collectivités territoriales et notamment les articles L. 3221-4 et L. 3221-5
- Vu** la loi n° 82-213 du 2 mars 1982 relative aux droits et libertés des Communes, des Départements et des Régions, modifiée et complétée par la loi n° 82-623 du 22 juillet 1982, la loi n° 83-8 du 7 janvier 1983 et la loi n° 2004-809 du 13 août 2004 sur les libertés et responsabilités locales
- Vu** le Code de la voirie routière
- Vu** le Code de la route et notamment l'article R. 411-8
- Vu** l'Instruction interministérielle sur la signalisation routière et notamment le livre 1, 4ème partie, signalisation de prescription
- Vu** l'arrêté du 24 novembre 1967 modifié relatif à la signalisation des routes et autoroutes et l'instruction interministérielle modifiée portant sur le même objet
- Vu** l'arrêté 2015-256 du 4 février 2015 portant règlement de voirie départemental
- Vu** l'arrêté du Président du Département n°2018-4099 du 30/04/2018 portant délégation de signature

Considérant que pour permettre le bon déroulement de l'épreuve sportive "Triathlon Alpe d'Huez" empruntant un itinéraire dans le département de l'Isère et pour assurer la sécurité des usagers de la voie, des organisateurs de l'épreuve, des personnels sur l'itinéraire de la course, et des concurrents, il y a lieu de réglementer la circulation de tous les véhicules sur les routes départementales impactées.

Arrête :

Article 1

- À compter du 02/08/2018 jusqu'au 03/08/2018, sur RD526 du PR 72+490 au PR 75+000 (Oz-en-Oisans, Allemond et Vaujany) situés hors agglomération, la circulation de tous les véhicules est interdite le jeudi 2 août de 9h45 à 11h00 et le

vendredi 03 août de 14h10 à 15h00 . Cette disposition ne s'applique toutefois pas aux véhicules de police, véhicules de secours, véhicules intervenant dans le cadre de l'entretien et de l'exploitation de la route et véhicules de l'association, quand la situation le permet.

Article 2

Le jalonnement de l'évènement (panneaux d'informations à l'utilisateur) et le balisage nécessaire à son bon déroulement (circuits) seront mis en place, entretenus, et déposés par l'organisateur.

Article 3

Les horaires de fermetures et d'ouvertures seront adaptés par les forces de l'ordre, suivant la configuration des événements, notamment en ce qui concerne les avancements d'horaires de fermeture de routes et les retards de réouverture, par rapport aux horaires de l'épreuve.

La gestion des fermetures de routes sera assurée par les forces de l'ordre ou les signaleurs déclarés en préfecture de l'Isère et mis à disposition par l'organisateur.

Article 4

La signalisation réglementaire sera conforme aux dispositions de l'Instruction Interministérielle sur la signalisation routière.

Elle est à la charge financière et sous la responsabilité de l'entité l'ayant mise en place et ce, pendant toute la durée de l'évènement.

Article 5

Le Directeur général des services du département de l'Isère, Le Commandant du groupement de Gendarmerie de l'Isère, Le demandeur,

Sont chargés, chacun en ce qui le concerne, de l'application du présent arrêté dont copie sera transmise aux services destinataires suivants :

Les communes impactées par la restriction Oz-en-Oisans, Allemond et Vaujany

La Direction Régionale de l'Environnement, de l'Aménagement et du Logement (DREAL)

Conformément à l'article R 102 du Code des Tribunaux Administratifs, le présent arrêté pourra faire l'objet d'un recours contentieux devant le tribunal administratif compétent, dans un délai de deux mois à compter de sa date de notification ou de publication.

Conformément aux dispositions de la loi 78-17 du 06/01/1978 relative à l'informatique, aux fichiers et aux libertés, le bénéficiaire est informé qu'il dispose d'un droit d'accès et de rectification qu'il peut exercer, pour les informations le concernant, auprès de la collectivité signataire du présent document.

**

DIRECTION TERRITORIALE PORTE DES ALPES

SERVICE AMENAGEMENT

Réglementation de la circulation sur la RD311 au PR 3+0048 (Saint-Quentin-Fallavier) situé hors agglomération, D311 au PR3+0050 (Saint-Quentin-Fallavier) situé hors agglomération et D311 au PR4+0130 (Saint-Quentin-Fallavier) situé hors agglomération

Arrêté N° 2018-30101 du 11/07/2018

LE PRESIDENT DU DEPARTEMENT DE L'ISERE

Vu le Code de la route et notamment l'article R. 411-8

Vu le Code général des collectivités territoriales et notamment les articles L. 3221-4 et L. 3221-5

Vu la loi n° 82-213 du 2 mars 1982 relative aux droits et libertés des Communes, des Départements et des Régions, modifiée et complétée par la loi n° 82-623 du 22 juillet 1982, la loi n° 83-8 du 7 janvier 1983 et la loi n° 2004-809 du 13 août 2004 sur les libertés et responsabilités locales

Vu le Code de la voirie routière

Vu l'instruction interministérielle sur la signalisation routière et notamment le livre 1, 4ème partie, signalisation de prescription et le livre 1, 8ème partie, signalisation de temporaire

Vu l'arrêté du 24 novembre 1967 modifié relatif à la signalisation des routes et autoroutes et l'instruction interministérielle modifiée portant sur le même objet

Vu le décret n° 2010-578 du 31 mai 2010 modifiant le décret 2009-615 du 3 juin 2009 portant inscription de la RD311 dans la nomenclature des voies à grande circulation

Vu l'arrêté 2015-256 du 4 février 2015 portant règlement de voirie départemental

Vu l'arrêté du Président du Département n°2018-4100 du 30/04/2018 portant délégation de signature

Vu la demande en date du 25/06/2018 de Api Tri

Considérant que pour permettre le bon déroulement de l'épreuve sportive "API Race" empruntant un itinéraire dans le département de l'Isère et pour assurer la sécurité des usagers de la voie, des organisateurs de l'épreuve, des personnels sur l'itinéraire de la course, et des concurrents, il y a lieu de réglementer la circulation de tous les véhicules sur les routes départementales impactées.

Arrête:

Article 1

- Le 16/09/2018, sur RD311 au PR 3+0048 (Saint-Quentin-Fallavier) situé hors agglomération, D311 au PR3+0050 (Saint-Quentin-Fallavier) situé hors agglomération et D311 au PR4+0130 (Saint-Quentin-Fallavier) situé hors agglomération, la circulation des véhicules est interdite de 8 h 00 à 11 h 00 . Cette disposition ne s'applique toutefois pas aux véhicules de police, véhicules de secours et véhicules de l'association, quand la situation le permet.
- Le 16/09/2018, une déviation est mise en place de 8 h 00 à 11 h 00 pour tous les véhicules. Cette déviation emprunte les voies suivantes : D311 du PR 3+0052 via Avenue des Arrivaux, Rue de Malacombe puis retour sur D311 au PR 4+0159 (Saint-Quentin-Fallavier) situés hors agglomération

Article 2

Le jalonnement de l'évènement (panneaux d'informations à l'usager) et le balisage nécessaire à son bon déroulement (circuits) seront mis en place, entretenus, et déposés par l'organisateur.

Article 3

Les horaires de fermetures et d'ouvertures seront adaptés par les forces de l'ordre, suivant la configuration des événements, notamment en ce qui concerne les avancements d'horaires de fermeture de routes et les retards de réouverture, par rapport aux horaires de l'épreuve.

La gestion des fermetures de routes sera assurée par les forces de l'ordre ou les signaleurs déclarés en préfecture de l'Isère et mis à disposition par l'organisateur.

Article 4

La signalisation réglementaire sera conforme aux dispositions de l'Instruction Interministérielle sur la signalisation routière.

Elle est à la charge financière et sous la responsabilité de l'entité l'ayant mise en place et ce, pendant toute la durée de l'évènement.

Article 5

Le Directeur général des services du département de l'Isère, Le Commandant du groupement de Gendarmerie de l'Isère, Le demandeur,

Sont chargés, chacun en ce qui le concerne, de l'application du présent arrêté dont copie sera transmise aux services destinataires suivants :

La commune impactée par la restriction Saint-Quentin-Fallavier et celle impactée par la déviation Saint-Quentin-Fallavier

Le Service Départemental d'Incendie et de Secours de l'Isère (SDIS 38) Le Service d'Aide Médicale Urgente (SAMU 38)

La Direction Départementale des Territoires représentant la Préfecture de l'Isère

ANNEXES:

Arrêté temporaire

Conformément à l'article R 102 du Code des Tribunaux Administratifs, le présent arrêté pourra faire l'objet d'un recours contentieux devant le tribunal administratif compétent, dans un délai de deux mois à compter de sa date de notification ou de publication.

Conformément aux dispositions de la loi 78-17 du 06/01/1978 relative à l'informatique, aux fichiers et aux libertés, le bénéficiaire est informé qu'il dispose d'un droit d'accès et de rectification qu'il peut exercer, pour les informations le concernant, auprès de la collectivité signataire du présent document.

OPTION
(préférentielle)

T 10

Déviation de la circulation entre le carrefour rue de la Pontière/ Boulevard de la Noirée et le carrefour avenue d'Artois/ Boulevard de la Noirée par rue de Malacombe et avenue des Arrivaux. Véhicules venant du boulevard de Villefontaine uniquement en tourne à droite direction la Verpillière. Accès possible au complexe de Tarabie non impacté (fermeture après le carrefour rue des Arrivaux).
→ Déviation entre 9h05 et 10h05



**

Réglementation du stationnement et de la circulation sur la RD75 du PR 16+0610 au PR 17+0060 (Diémoz) situés hors agglomération

Arrêté N° 2018-30151 du 11/07/2018

LE PRESIDENT DU DEPARTEMENT DE L'ISERE

Vu le Code général des collectivités territoriales et notamment les articles L. 3221-4 et L. 3221-5

Vu la loi n° 82-213 du 2 mars 1982 relative aux droits et libertés des Communes, des Départements et des Régions, modifiée et complétée par la loi n° 82-623 du 22 juillet 1982, la loi n° 83-8 du 7 janvier 1983 et la loi n° 2004-809 du 13 août 2004 sur les libertés et responsabilités locales

Vu le Code de la voirie routière

Vu le Code de la route et notamment les articles R. 411-8 et R. 413-1

Vu l'instruction interministérielle sur la signalisation routière et notamment le livre 1, 4ème partie, signalisation de prescription

Vu l'arrêté du 24 novembre 1967 modifié relatif à la signalisation des routes et autoroutes et l'instruction interministérielle modifiée portant sur le même objet

Vu le décret n° 2010-578 du 31 mai 2010 modifiant le décret 2009-615 du 3 juin 2009 portant inscription de la RD75 dans la nomenclature des voies à grande circulation

Vu l'arrêté 2015-256 du 4 février 2015 portant règlement de voirie départemental

Vu l'arrêté du Président du Département n°2018-4100 du 30/04/2018 portant délégation de signature

Vu la demande en date du 28/06/2018 de Stock Car Club de Diémoz

Considérant que pour permettre le bon déroulement de la manifestation "Stock Car de Diémoz" dans le département de l'Isère et pour assurer la sécurité des usagers de la voie et des participants, il y a lieu de réglementer la circulation de tous les véhicules sur les routes départementales impactées

Arrête:

Article 1

- Le 23/09/2018, sur RD75 du PR 16+0610 au PR 17+0060 (Diémoz) situés hors agglomération, la vitesse maximale autorisée des véhicules est fixée à 50 km/h de 8 h 00 à 23 h 00.
- Le 23/09/2018, sur RD75 du PR 16+0610 au PR 17+0060 (Diémoz) situés hors agglomération, le stationnement bilatéral sur l'accotement des véhicules est interdit de 8 h 00 à 23 h 00.

Le non-respect des dispositions prévues aux alinéas précédents est considéré comme très gênant et dangereux au sens des articles R. 417-9 et R. 417-11 du code de la route et passible de mise en fourrière immédiate.

- Le 23/09/2018, sur D75 du PR 16+0610 au PR 17+0060 (Diémoz) situés hors agglomération, le dépassement des véhicules, autres que les deux-roues, est interdit de 8 h 00 à 23 h 00.

Article 2

Le jalonnement de l'évènement (panneaux d'informations à l'usager) sera mis en place, entretenu, et déposé par l'organisateur.

Article 3

La signalisation réglementaire sera conforme aux dispositions de

Elle est à la charge financière et sous la responsabilité de l'entité l'ayant mise en place et ce, pendant toute la durée de l'évènement.

Article 4

Le Directeur général des services du département de l'Isère, Le Commandant du groupement de Gendarmerie de l'Isère, Le demandeur,

Sont chargés, chacun en ce qui le concerne, de l'application du présent arrêté dont copie sera transmise aux services destinataires suivants :

La commune impactée par la restriction Diémoz

La Direction Régionale de l'Environnement, de l'Aménagement et du Logement (DREAL)

Conformément à l'article R 102 du Code des Tribunaux Administratifs, le présent arrêté pourra faire l'objet d'un recours contentieux devant le tribunal administratif compétent, dans un délai de deux mois à compter de sa date de notification ou de publication.

Conformément aux dispositions de la loi 78-17 du 06/01/1978 relative à l'informatique, aux fichiers et aux libertés, le bénéficiaire est informé qu'il dispose d'un droit d'accès et de rectification qu'il peut exercer, pour les informations le concernant, auprès de la collectivité signataire du présent document.

**

Réglementation de la circulation sur la RD53B du PR 2+0664 au PR 5+0211 (Savas-Mepin et Beauvoir-de-Marc) situés hors agglomération

Arrêté N° 2018-30202 du 11/07/2018

LE PRESIDENT DU DEPARTEMENT DE L'ISERE

Vu la demande en date du 03/07/2018 de Colas Rhône Alpes Auvergne pour le compte de Département de l'Isère

Vu le Code de la route et notamment l'article R. 411-8

Vu le Code général des collectivités territoriales et notamment les articles L. 3221-4 et L. 3221-5

Vu le Code de la voirie routière

Vu la loi n° 82-213 du 2 mars 1982 relative aux droits et libertés des Communes, des Départements et des Régions, modifiée et complétée par la loi n° 82-623 du 22 juillet 1982, la loi n° 83-8 du 7 janvier 1983 et la loi n° 2004-809 du 13 août 2004 sur les libertés et responsabilités locales ;

Vu l'instruction interministérielle sur la signalisation routière et notamment le livre 1, 4ème partie, signalisation de prescription et le livre 1, 8ème partie, signalisation de temporaire

VU l'arrêté du 24 novembre 1967 modifié relatif à la signalisation des routes et autoroutes et l'instruction interministérielle modifiée portant sur le même objet

Vu l'arrêté 2015-256 du 4 février 2015 portant règlement de voirie départemental

Vu l'arrêté du Président du Département n°2018-4100 du 30/04/2018 portant délégation de signature

Vu l'arrêté portant autorisation de voirie n°2010-8538 en date du 03/07/2018

Considérant que les travaux de réfection de la voie nécessitent de réglementer la circulation selon les dispositions indiquées dans les articles suivants, afin d'assurer la sécurité des usagers et des personnels travaillant sur le chantier réalisé par l'entreprise Colas Rhône Alpes Auvergne pour le compte de Département de l'Isère

Arrête:

Préambule:

Le choix du (des) mode(s) d'exploitation du chantier est, normalement, préalablement déterminé par le Maître d'Oeuvre des travaux. Le(s) mode(s) d'exploitation du chantier est (sont) proposé(s) par l'entreprise chargée de réaliser les travaux à l'autorité détentrice du pouvoir de police de la circulation. Les modes d'exploitation du chantier, conformes au volume 6 du guide technique du SETRA relatif au choix d'un mode d'exploitation (édition 2002), pouvant être appliqués sont :

- Chantier sur accotement
- Léger empiètement sur la chaussée
- Fort empiètement sur la chaussée
- Neutralisation d'une voie sur route à 3 voies
- Alternat de circulation
- Chaussée provisoire
- Coupure avec ou sans détournement de circulation

Le chantier peut être « fixe » ou « mobile » selon son mode de réalisation conformément aux articles 130.B.1 et 131 de la 8ème partie de l'Instruction Interministérielle sur la Signalisation Routière.

Lorsque l'empiètement du chantier sur la chaussée impose un déport de trajectoire mais permet encore le croisement de 2 véhicules poids lourds (6 mètres de largeur de chaussée au minimum), il n'est pas mis en place d'alternat. (cf fiches CF12 ou CF13 du volume 1 du manuel du chef de chantier)

Article 1

Les prescriptions suivantes s'appliquent :

- À compter du 09/07/2018 jusqu'au 20/07/2018, sur RD53B du PR 2+0664 au PR 5+0211 (Savas-Mepin et Beauvoir-de-Marc) situés hors agglomération, la circulation des véhicules est interdite la journée . Cette disposition ne s'applique toutefois pas aux véhicules de l'entreprise, véhicules de police et véhicules de secours, quand la situation le permet.

À compter du 09/07/2018 jusqu'au 20/07/2018, une déviation est mise en place pour tous les véhicules. Cette déviation emprunte les voies suivantes : D53B du PR 5+0318 au PR 5+0961 (Savas-Mepin) situés hors agglomération, D502 du PR 14+0783 au PR 21+0693 (Beauvoir-de-Marc, Savas-Mepin, Royas, Saint-Jean-de-Bournay et Moidieu-Detourbe) situés hors agglomération et D518 du PR 22+0689 au PR 16+0853 (Royas, Beauvoir-de-Marc et Saint-Jean-de-Bournay) situés hors agglomération

Article 2

La signalisation réglementaire sera conforme aux dispositions de l'Instruction Interministérielle sur la signalisation routière.

Elle est à la charge financière et sous la responsabilité du Maître d'Ouvrage pendant toute la durée du chantier.

Elle est fournie, mise en place, remplacée et déposée, surveillée et maintenue par l'entreprise désignée par le Maître d'Ouvrage ou ses services.

Elle est sous contrôle de l'autorité détentrice du pouvoir de police de la circulation représentée par la direction territorialement compétente.

Le responsable de cette signalisation, M Magnin Daniel est joignable au : 06.60.05.34.60

Article 3

Le Directeur général des services du département de l'Isère, Le Commandant du groupement de Gendarmerie de l'Isère, Le demandeur,

Sont chargés, chacun en ce qui le concerne, de l'application du présent arrêté dont copie sera transmise aux services destinataires suivants :

Les communes impactées par la restriction Savas-Mepin et Beauvoir-de-Marc et celles impactées par la déviation Savas-Mepin, Beauvoir-de-Marc, Royas, Saint-Jean-de-Bournay et Moidieu-Detourbe

Le Service Départemental d'Incendie et de Secours de l'Isère (SDIS 38) Le Service d'Aide Médicale Urgente (SAMU 38)

La Direction Départementale des Territoires représentant la Préfecture de l'Isère

Conformément à l'article R 102 du Code des Tribunaux Administratifs, le présent arrêté pourra faire l'objet d'un recours contentieux devant le tribunal administratif compétent, dans un délai de deux mois à compter de sa date de notification ou de publication.

Conformément aux dispositions de la loi 78-17 du 06/01/1978 relative à l'informatique, aux fichiers et aux libertés, le bénéficiaire est informé qu'il dispose d'un droit d'accès et de rectification qu'il peut exercer, pour les informations le concernant, auprès de la collectivité signataire du présent document.

**

Réglementation de la circulation sur la RD75 du PR 11+0228 au PR 11+0339 (Oytier-Saint-Oblas) situés hors agglomération

Arrêté N°2018-30287 du 11/07/2018

LE PRESIDENT DU DEPARTEMENT DE L'ISERE

Vu le Code général des collectivités territoriales et notamment les articles L. 3221-4 et L. 3221-5

Vu la loi n° 82-213 du 2 mars 1982 relative aux droits et libertés des Communes, des Départements et des Régions, modifiée et complétée par la loi n° 82-623 du 22 juillet 1982, la loi n° 83-8 du 7 janvier 1983 et la loi n° 2004-809 du 13 août 2004 sur les libertés et responsabilités locales

Vu le Code de la voirie routière

Vu le Code de la route et notamment l'article R. 411-8

Vu l'Instruction interministérielle sur la signalisation routière et notamment le livre 1, 4ème partie, signalisation de prescription

Vu l'arrêté du 24 novembre 1967 modifié relatif à la signalisation des routes et autoroutes et l'instruction interministérielle modifiée portant sur le même objet

Vu le décret n° 2010-578 du 31 mai 2010 modifiant le décret 2009-615 du 3 juin 2009 portant inscription de la RD75 dans la nomenclature des voies à grande circulation

Vu l'arrêté 2015-256 du 4 février 2015 portant règlement de voirie départemental

Vu l'arrêté du Président du Département n°2018-5003 du 22/06/2018 portant délégation de signature

Vu la demande en date du 11/07/2018 de Les cyclotes chaleyssinoises

Considérant que pour permettre le bon déroulement de l'épreuve sportive "Rallye des pizzas" empruntant un itinéraire dans le département de l'Isère et pour assurer la sécurité des usagers de la voie, des organisateurs de l'épreuve, des personnels sur l'itinéraire de la course, et des concurrents, il y a lieu de réglementer la circulation de tous les véhicules sur les routes départementales impactées.

Arrête:

Article 1

Le 09/09/2018, sur RD75 du PR 11+0228 au PR 11+0339 (Oytier-Saint-Oblas) situés hors agglomération, la circulation est alternée par K10 de 07 h 00 à 13 h 30.

Dès lors que l'empiètement sur la voie de circulation induit une largeur de chaussée inférieure à 6 mètres, la circulation s'effectue par voie unique à sens alterné.

Le choix du type d'alternat doit être adapté en permanence à la configuration des lieux et au trafic.

De manière générale, tout alternat de circulation doit être mis en œuvre selon les principes définis dans le guide technique du SETRA volume 4 (édition 2000) relatif aux alternats.

Dès que possible, l'empiètement doit être ramené à sa largeur minimum afin de rétablir la possibilité de croisement de 2 véhicules poids lourds par suppression de l'alternat.

Durant le déroulement de l'évènement, l'alternat peut être réglé au choix, soit manuellement par piquets K10 (uniquement de jour), soit par feux type KR11(j ou v) ou soit par panneaux B15 / C18 (cf fiches CF22, CF23 ou CF24 du volume 1 du manuel du chef de chantier).

La vitesse est systématiquement limitée à 50 km/h dès lors qu'un alternat de circulation est en place. (cf art 126-A de l'IISR)

L'interdiction de dépasser est également instaurée (sur les sections sur lesquelles le dépassement est normalement autorisé)

Article 2

Le jalonnement de l'évènement (panneaux d'informations à l'utilisateur) et le balisage nécessaire à son bon déroulement (circuits) seront mis en place, entretenus, et déposés par l'organisateur.

Article 3

Les horaires de fermetures et d'ouvertures seront adaptés par les forces de l'ordre, suivant la configuration des événements, notamment en ce qui concerne les avancements d'horaires de fermeture de routes et les retards de réouverture, par rapport aux horaires de l'épreuve.

La gestion des fermetures de routes sera assurée par les forces de l'ordre ou les signaleurs déclarés en préfecture de l'Isère et mis à disposition par l'organisateur.

Article 4

La signalisation réglementaire sera conforme aux dispositions de l'Instruction Interministérielle sur la signalisation routière.

Elle est à la charge financière et sous la responsabilité de l'entité l'ayant mise en place et ce, pendant toute la durée de l'évènement.

Article 5

Le Directeur général des services du département de l'Isère, Le Commandant du groupement de Gendarmerie de l'Isère, Le demandeur,

Sont chargés, chacun en ce qui le concerne, de l'application du présent arrêté dont copie sera transmise aux services destinataires suivants :

La commune impactée par la restriction Oytier-Saint-Oblas

La Direction Régionale de l'Environnement, de l'Aménagement et du Logement (DREAL)

ANNEXES:

Arrêté temporaire CF22

CF23 CF24 CF27

Conformément à l'article R 102 du Code des Tribunaux Administratifs, le présent arrêté pourra faire l'objet d'un recours contentieux devant le tribunal administratif compétent, dans un délai de deux mois à compter de sa date de notification ou de publication.

Conformément aux dispositions de la loi 78-17 du 06/01/1978 relative à l'informatique, aux fichiers et aux libertés, le bénéficiaire est informé qu'il dispose d'un droit d'accès et de rectification qu'il peut exercer, pour les informations le concernant, auprès de la collectivité signataire du présent document.

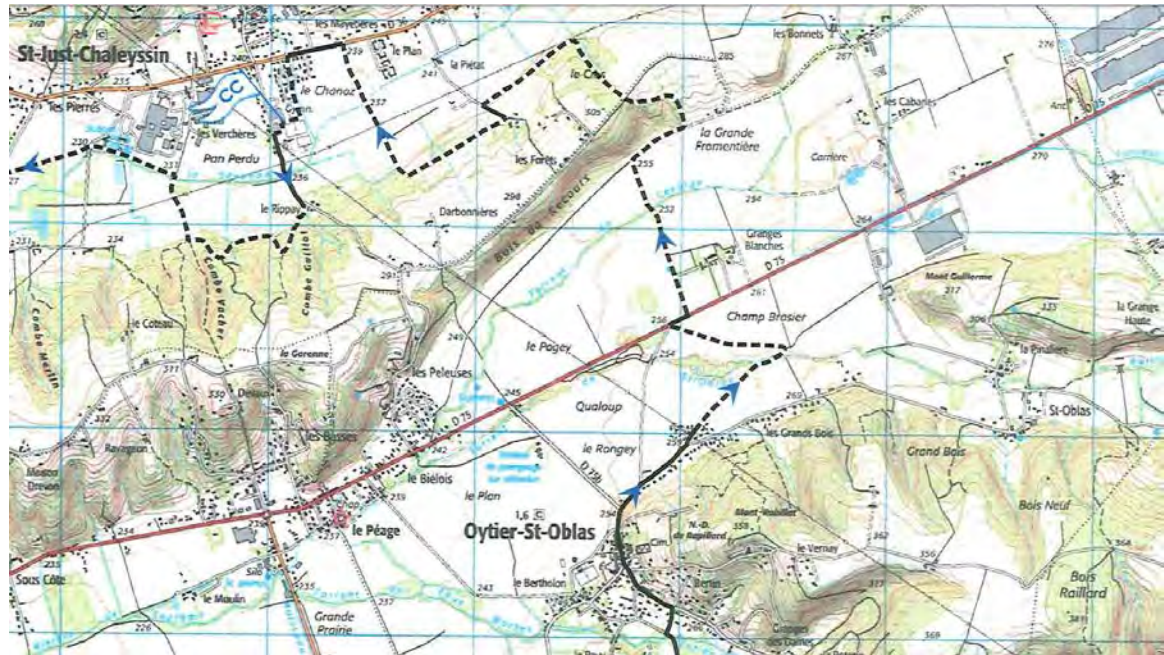

PC : 2018

Sous-préfecture de Vienne
Service aux usagers
Pôle citoyenneté et activités réglementées
16 Bd Eugène Arnaud
38200 Vienne
A l'attention de A. Dorel
Fax : 04 74 53 15 82
(Tél : 04 74 53 82 15)
E-mail : pref-question-spvienna@isere.pref.gouv.fr

Ref. dossier : 201800308

Territoire : TPA02

OBJET : EPREUVES SPORTIVES - Avis sur dossier de demande pour épreuve :
« Rallye des pizzas » - Cycles, Course cycliste, cyclotouriste
Epreuve du 09 septembre 2018 au 09 septembre 2018

En tant que gestionnaire des routes départementales n° D36 D75

J'émet un avis : Favorable

Cependant, j'attire votre attention sur les points suivants :

	Observations
L'itinéraire proposé vous paraît-il adapté à son emprunt par cette épreuve sportive ? (notamment par rapport aux caractéristiques géométriques de la voie, à l'état de la chaussée, aux trafics de circulation, aux nombres de participants envisagés, ...).	respect du code de la route.
Existe-t-il des points singuliers sur l'itinéraire qui devraient faire l'objet d'une attention particulière ? (par exemple : carrefours dangereux, dos d'ânes, cassis, passages à gués, passages à niveaux, échangeurs autoroutiers, ...).	vigilance sur les traversés de carrefour d75 et d38 présence de signaleurs avec des gilets, mise en place de panneaux de part et d'autre des sections traversées.
L'épreuve nécessite-t-elle la mise en place de prescriptions d'exploitation particulières ? (par exemple : neutralisation d'une section de carrefour ou de voie, balisage particulier, ...).	vigilance sur les traversés de carrefour d75 et d38 présence de signaleurs avec des gilets, mise en place de panneaux de part et d'autre des sections traversées.
Des chantiers sont-ils programmés ou seront-ils en cours lors du passage de l'épreuve ?	RAS

Je m'engage à prescrire, en temps utile, par arrêté réglementant la circulation, des mesures permettant d'assurer la sécurité des participants et des usagers de la route (à transmettre au PC Itinisére et à la préfecture de l'Isère ou Sous-Préfecture concernée pour information).

A Bourgoin-Jallieu, le lundi 09 juillet 2018

R/
Le chef du service Aménagement du territoire

Copie : PCRD Itinisére - Mail : pcrd@itinisere.fr - Fax : 04 76 70 83 16
DM - L. Dubois - Mail : ludivine.dubois@isere.fr

Sébastian Goethals
Sébastien Goethals
Directeur adjoint
Maison de Territoire
de la Porte des Alpes
Le Département de l'Isère

Chantiers fixes

CF22

Alternat avec sens prioritaire

Circulation alternée
Route à 2 voies

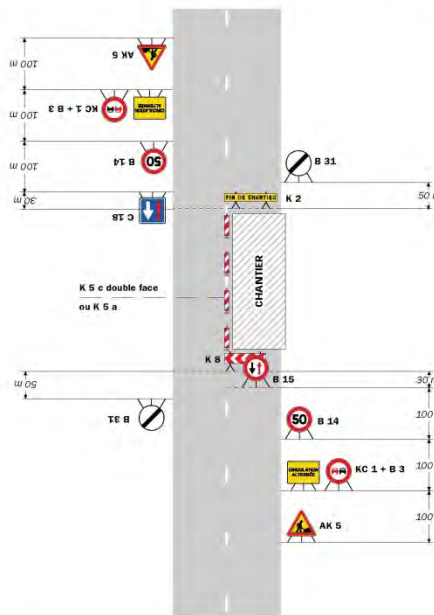

Remarque(s) :

- Dispositif à n'utiliser qu'en cas de bonne visibilité réciproque et faible trafic.
- Cf. Signalisation temporaire - Les alternats.

Routes bidirectionnelles - Edition 2000

51

Chantiers fixes

Alternat par piquets K 10

Circulation alternée
Route à 2 voies

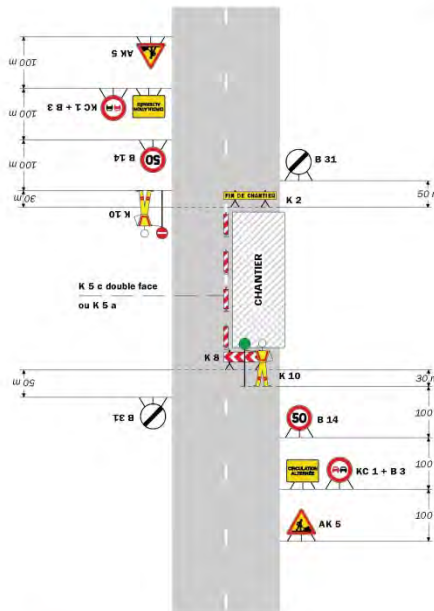

Remarque(s) :

- Dispositif applicable uniquement de jour et sous certaines conditions : Cf. Signalisation temporaire - Les alternats.
- Un panneau B 14 de limitation de vitesse à 70 km/h peut éventuellement être intercalé entre les panneaux AK 5 et KC 1.

52

Signalisation temporaire - SETRA

Chantiers fixes

CF24

Alternat par signaux tricolores

Circulation alternée
Route à 2 voies

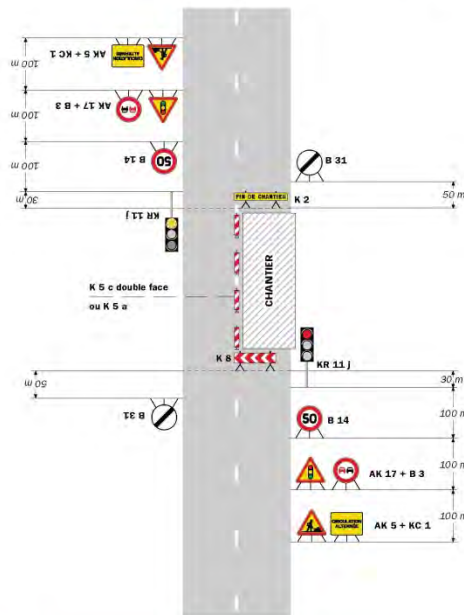

Remarque(s) :

- Schéma à appliquer notamment lorsque l'alternat doit être maintenu de nuit, en absence de visibilité réciproque.
- Pour le réglage des signaux tricolores : Cf. Signalisation temporaire - Les alternats.
- Un panneau B 14 de limitation de vitesse à 70 km/h peut éventuellement être intercalé entre les panneaux AK 5 et AK 17.

Routes bidirectionnelles - Edition 2000

53

Chantiers fixes

CF27

Circulation alternée
Au droit du carrefour

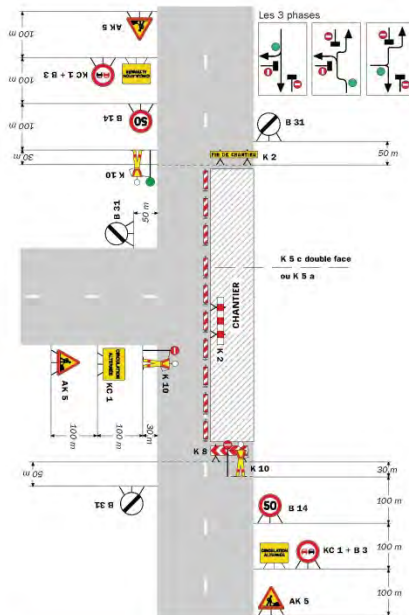

Remarque(s) :

58

Signalisation temporaire - SETRA

**

Réglementation du stationnement et de la circulation sur la RD518 du PR 34+0073 au PR 32+0368 (Semons) situés hors agglomération

Arrêté N°2018-30288 du 12/07/2018

LE PRESIDENT DU DEPARTEMENT DE L'ISERE

Vu le Code de la route et notamment les articles R. 411-8 et R. 413-1

Vu le Code général des collectivités territoriales et notamment les articles L. 3221-4 et L. 3221-5

Vu le Code de la voirie routière

Vu la loi n° 82-213 du 2 mars 1982 relative aux droits et libertés des Communes, des Départements et des Régions, modifiée et complétée par la loi n° 82-623 du 22 juillet 1982, la loi n° 83-8 du 7 janvier 1983 et la loi n° 2004-809 du 13 août 2004 sur les libertés et responsabilités locales ;

Vu l'Instruction interministérielle sur la signalisation routière et notamment le livre 1, 4ème partie, signalisation de prescription

Vu le décret n° 2010-578 du 31 mai 2010 modifiant le décret 2009-615 du 3 juin 2009 portant inscription de la R.D. D518 dans la nomenclature des voies à grande circulation

VU l'arrêté du 24 novembre 1967 modifié relatif à la signalisation des routes et autoroutes et l'instruction interministérielle modifiée portant sur le même objet

Vu l'arrêté 2015-256 du 4 février 2015 portant règlement de voirie départemental

Vu l'arrêté du Président du Département n°2018-5003 du 22/06/2018 portant délégation de signature

Vu l'arrêté portant autorisation de voirie n°2017-1271 en date du 11/07/2018

Vu la demande en date du 10/07/2018 de SIORAT Isère pour le compte de Département de l'Isère

Considérant que les travaux de déploiement de fibre optique nécessitent de réglementer la circulation selon les dispositions indiquées dans les articles suivants, afin d'assurer la sécurité des usagers et des personnels travaillant sur le chantier réalisé par l'entreprise SIORAT Isère pour le compte de Département de l'Isère

Arrête:

Préambule:

Le choix du (des) mode(s) d'exploitation du chantier est, normalement, préalablement déterminé par le Maître d'Oeuvre des travaux. Le(s) mode(s) d'exploitation du chantier est (sont) proposé(s) par l'entreprise chargée de réaliser les travaux à l'autorité détentrice du pouvoir de police de la circulation. Les modes d'exploitation du chantier, conformes au volume 6 du guide technique du SETRA relatif au choix d'un mode d'exploitation (édition 2002), pouvant être appliqués sont :

- Chantier sur accotement
- Léger empiètement sur la chaussée
- Fort empiètement sur la chaussée
- Neutralisation d'une voie sur route à 3 voies
- Alternat de circulation
- Chaussée provisoire
- Coupure avec ou sans détournement de circulation

Le chantier peut être « fixe » ou « mobile » selon son mode de réalisation conformément aux articles 130.B.1 et 131 de la 8ème partie de l'Instruction Interministérielle sur la Signalisation Routière.

Lorsque l'empiètement du chantier sur la chaussée impose un déport de trajectoire mais permet encore le croisement de 2 véhicules poids lourds (6 mètres de largeur de chaussée au minimum), il n'est pas mis en place d'alternat. (cf fiches CF12 ou CF13 du volume 1 du manuel du chef de chantier)

Article 1

Les prescriptions suivantes s'appliquent :

- À compter du 23/07/2018 jusqu'au 03/08/2018, sur RD518 du PR 34+0073 au PR 32+0368 (Semons) situés hors agglomération, la vitesse maximale autorisée des véhicules est fixée à 50 km/h de 09 h 00 à 16 h 00.
- À compter du 23/07/2018 jusqu'au 03/08/2018, sur RD518 du PR 34+0073 au PR 32+0368 (Semons) situés hors agglomération, le stationnement bilatéral sur l'accotement et bilatéral sur trottoir des véhicules est interdit de 09 h 00 à 16 h 00.

Le non-respect des dispositions prévues aux alinéas précédents est considéré comme très gênant et dangereux au sens des articles R. 417-9 et R. 417-11 du code de la route et passible de mise en fourrière immédiate.

- À compter du 23/07/2018 jusqu'au 03/08/2018 de 09 h 00 à 16 h 00, sur RD518 du PR 34+0073 au PR 32+0368 (Semons) situés hors agglomération, l'empiètement sur la chaussée au droit de la zone concernée occasionne un rétrécissement de la voie de circulation et la mise en place d'une limitation de vitesse.

Cependant, cet empiètement ne nécessite pas la mise en place d'un alternat de circulation.

Le dépassement est interdit dans les deux sens de circulation.

- À compter du 23/07/2018 jusqu'au 03/08/2018, sur D518 du PR 34+0073 au PR 32+0368 (Semons) situés hors agglomération, le dépassement des véhicules, autres que les deux-roues, est interdit de 09 h 00 à 16 h 00.

Article 2

Si la période prévisionnelle des travaux intègre des jours hors chantier, selon la circulaire n°96-14 du 6 février 1996 relative à l'exploitation sous chantier, les travaux ne devront pas entraîner de réduction de capacité du trafic routier habituel.

Article 3

La signalisation réglementaire sera conforme aux dispositions de l'Instruction Interministérielle sur la signalisation routière.

Elle est à la charge financière et sous la responsabilité du Maître d'Ouvrage pendant toute la durée du chantier.

Elle est fournie, mise en place, remplacée et déposée, surveillée et maintenue par l'entreprise désignée par le Maître d'Ouvrage ou ses services.

Elle est sous contrôle de l'autorité détentrice du pouvoir de police de la circulation représentée par la direction territorialement compétente.

Le responsable de cette signalisation, M Dany Hugo est joignable au : 06.37.99.36.67

Article 4

Le Directeur général des services du département de l'Isère, Le Commandant du groupement de Gendarmerie de l'Isère, Le demandeur,

Sont chargés, chacun en ce qui le concerne, de l'application du présent arrêté dont copie sera transmise aux services destinataires suivants :

La commune impactée par la restriction Semons

La Direction Régionale de l'Environnement, de l'Aménagement et du Logement (DREAL)

Conformément à l'article R 102 du Code des Tribunaux Administratifs, le présent arrêté pourra faire l'objet d'un recours contentieux devant le tribunal administratif compétent, dans un délai de deux mois à compter de sa date de notification ou de publication.

Conformément aux dispositions de la loi 78-17 du 06/01/1978 relative à l'informatique, aux fichiers et aux libertés, le bénéficiaire est informé qu'il dispose d'un droit d'accès et de rectification qu'il peut exercer, pour les informations le concernant, auprès de la collectivité signataire du présent document.

Chantiers fixes

CF12

Léger empiétement

Circulation à double sens
Route à 2 voies

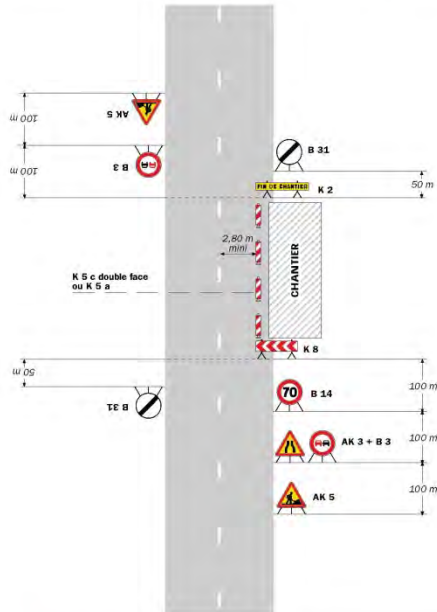

Remarque(s) :

- La signalisation de prescription, notamment la limitation de vitesse, peut éventuellement être supprimée si l'empiétement est très faible.

Routes bidirectionnelles - Edition 2000

41

Chantiers fixes

Fort empiétement

Circulation à double sens
Route à 2 voies

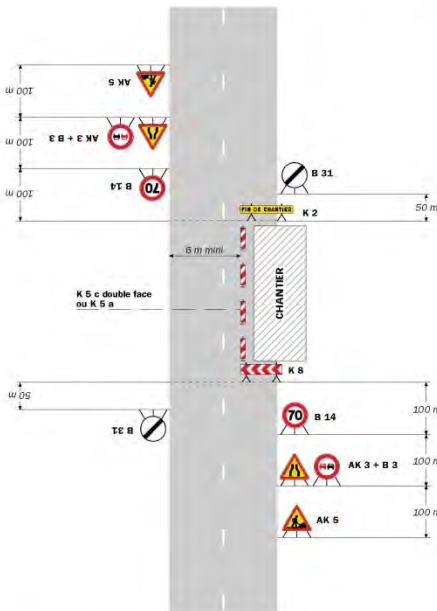

Remarque(s) :

- L'empiétement du chantier impose un déport de trajectoire notable pouvant chevaucher l'axe de la chaussée. Il permet cependant le croisement des véhicules dans des conditions de sécurité acceptables.

- Un marquage de délimitation des deux voies ouvertes au droit du chantier peut être utile sur un chantier de longue durée ou si sa longueur dépasse 500 m.

42

Signalisation temporaire - SETRA

**

Réglementation du stationnement et de la circulation sur la RD18A du PR 9+0365 au PR 9+0850 (Vénérieu) situés hors agglomération

Arrêté N°2018-30321 du 13/07/2018

LE PRESIDENT DU DEPARTEMENT DE L'ISERE

Vu la demande en date du 13/07/2018 de Circet pour le compte de Département de l'Isère

Vu le Code général des collectivités territoriales et notamment les articles L. 3221-4 et L. 3221-5

Vu le Code de la route et notamment les articles R. 411-8 et R. 413-1

Vu le Code de la voirie routière

Vu la loi n° 82-213 du 2 mars 1982 relative aux droits et libertés des Communes, des Départements et des Régions, modifiée et complétée par la loi n° 82-623 du 22 juillet 1982, la loi n° 83-8 du 7 janvier 1983 et la loi n° 2004-809 du 13 août 2004 sur les libertés et responsabilités locales ;

Vu l'instruction interministérielle sur la signalisation routière et notamment le livre 1, 4ème partie, signalisation de prescription

VU l'arrêté du 24 novembre 1967 modifié relatif à la signalisation des routes et autoroutes et l'instruction interministérielle modifiée portant sur le même objet

Vu l'arrêté 2015-256 du 4 février 2015 portant règlement de voirie départemental

Vu l'arrêté du Président du Département n°2018-5003 du 22/06/2018 portant délégation de signature

Vu l'arrêté portant autorisation de voirie n°2017-1310 en date du 19/09/2017

Considérant que les travaux de déploiement d'un réseau de fibre optique nécessitent de réglementer la circulation selon les dispositions indiquées dans les articles suivants, afin d'assurer la sécurité des usagers et des personnels travaillant sur le chantier réalisé par l'entreprise Circet pour le compte de Département de l'Isère

Arrête:

Préambule:

Le choix du (des) mode(s) d'exploitation du chantier est, normalement, préalablement déterminé par le Maître d'Oeuvre des travaux. Le(s) mode(s) d'exploitation du chantier est (sont) proposé(s) par l'entreprise chargée de réaliser les travaux à l'autorité détentrice du pouvoir de police de la circulation. Les modes d'exploitation du chantier, conformes au volume 6 du guide technique du SETRA relatif au choix d'un mode d'exploitation (édition 2002), pouvant être appliqués sont :

- Chantier sur accotement
- Léger empiètement sur la chaussée
- Fort empiètement sur la chaussée
- Neutralisation d'une voie sur route à 3 voies
- Alternat de circulation
- Chaussée provisoire
- Coupure avec ou sans détournement de circulation

Le chantier peut être « fixe » ou « mobile » selon son mode de réalisation conformément aux articles 130.B.1 et 131 de la 8ème partie de l'Instruction Interministérielle sur la Signalisation Routière.

Lorsque l'empiètement du chantier sur la chaussée impose un déport de trajectoire mais permet encore le croisement de 2 véhicules poids lourds (6 mètres de largeur de chaussée au minimum), il n'est pas mis en place d'alternat. (cf fiches CF12 ou CF13 du volume 1 du manuel du chef de chantier)

Article 1

Les prescriptions suivantes s'appliquent :

- À compter du 30/07/2018 jusqu'au 14/12/2018, sur RD18A du PR 9+0365 au PR 9+0850 (Vénérieu) situés hors agglomération, la circulation est alternée par K10 de 09 h 00 à 16 h 00.

Dès lors que l'empiètement du chantier induit une largeur de chaussée inférieure à 6 mètres, la circulation s'effectue par voie unique à sens alterné.

Le choix du type d'alternat doit être adapté en permanence à la configuration des lieux et au trafic.

De manière générale, tout alternat de circulation doit être mis en œuvre selon les principes définis dans le guide technique du SETRA volume 4 (édition 2000) relatif aux alternats.

Dès que possible, l'empiètement du chantier doit être ramené à sa largeur minimum afin de rétablir la possibilité de croisement de 2 véhicules poids lourds par suppression de l'alternat. Notamment chaque soir, chaque fin de semaine et de manière générale, en période hors activité du chantier.

En phase d'activité du chantier, l'alternat peut être réglé au choix, soit manuellement par piquets K10 (uniquement de jour), soit par feux type KR11(j ou v) ou soit par panneaux B15 / C18 (cf fiches CF22, CF23 ou CF24 du volume 1 du manuel du chef de chantier). La vitesse est systématiquement limitée à 50 km/h dès lors qu'un alternat de circulation est en place. (cf art 126-A de l'IISR)

L'interdiction de dépasser est également instaurée (sur les sections sur lesquelles le dépassement est normalement autorisé)

- À compter du 30/07/2018 jusqu'au 14/12/2018, sur RD18A du PR 9+0365 au PR 9+0850 (Vénérieu) situés hors agglomération, la vitesse maximale autorisée des véhicules est fixée à 50 km/h de 09 h 00 à 16 h 00.
- À compter du 30/07/2018 jusqu'au 14/12/2018, sur RD18A du PR 9+0365 au PR 9+0850 (Vénérieu) situés hors agglomération, le stationnement bilatéral sur l'accotement et bilatéral sur trottoir des véhicules est interdit de 09 h 00 à 16 h 00.

Le non-respect des dispositions prévues aux alinéas précédents est considéré comme très gênant et dangereux au sens des articles R. 417-9 et R. 417-11 du code de la route et passible de mise en fourrière immédiate.

- À compter du 30/07/2018 jusqu'au 14/12/2018 de 09 h 00 à 16 h 00, sur RD18A du PR 9+0365 au PR 9+0850 (Vénérieu) situés hors agglomération, l'empiètement sur la chaussée au droit de la zone concernée occasionne un rétrécissement de la voie de circulation et la mise en place d'une limitation de vitesse.

Cependant, cet empiètement ne nécessite pas la mise en place d'un alternat de circulation.

Le dépassement est interdit dans les deux sens de circulation.

Article 2

La signalisation réglementaire sera conforme aux dispositions de l'Instruction Interministérielle sur la signalisation routière.

Elle est à la charge financière et sous la responsabilité du Maître d'Ouvrage pendant toute la durée du chantier.

Elle est fournie, mise en place, remplacée et déposée, surveillée et maintenue par l'entreprise désignée par le Maître d'Ouvrage ou ses services.

Elle est sous contrôle de l'autorité détentrice du pouvoir de police de la circulation représentée par la direction territorialement compétente.

Le responsable de cette signalisation, M Roche Olivier est joignable au : 06.32.63.34.38

Article 3

Le Directeur général des services du département de l'Isère, Le Commandant du groupement de Gendarmerie de l'Isère, Le demandeur,

Sont chargés, chacun en ce qui le concerne, de l'application du présent arrêté dont copie sera transmise aux services destinataires suivants :

La commune impactée par la restriction Vénérieu

Conformément à l'article R 102 du Code des Tribunaux Administratifs, le présent arrêté pourra faire l'objet d'un recours contentieux devant le tribunal administratif compétent, dans un délai de deux mois à compter de sa date de notification ou de publication.

Conformément aux dispositions de la loi 78-17 du 06/01/1978 relative à l'informatique, aux fichiers et aux libertés, le bénéficiaire est informé qu'il dispose d'un droit d'accès et de rectification qu'il peut exercer, pour les informations le concernant, auprès de la collectivité signataire du présent document.

Chantiers fixes

CF12

Léger empieusement

Circulation à double sens
Route à 2 voies

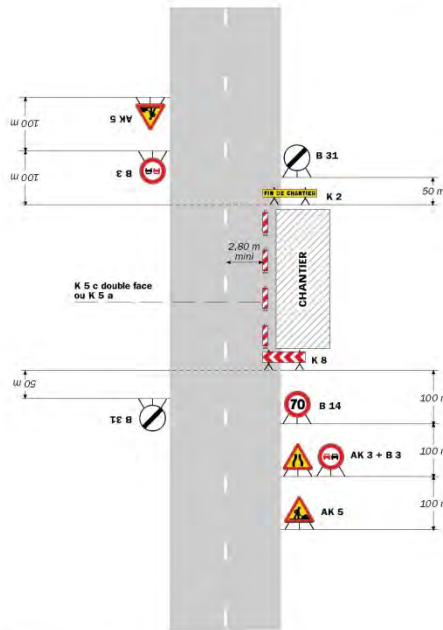

Remarque(s) :

- La signalisation de prescription, notamment la limitation de vitesse, peut éventuellement être supprimée si l'empieusement est très faible.

Routes Indirectionnelles - Edition 2000

41

Chantiers fixes

Fort empieusement

Circulation à double sens
Route à 2 voies

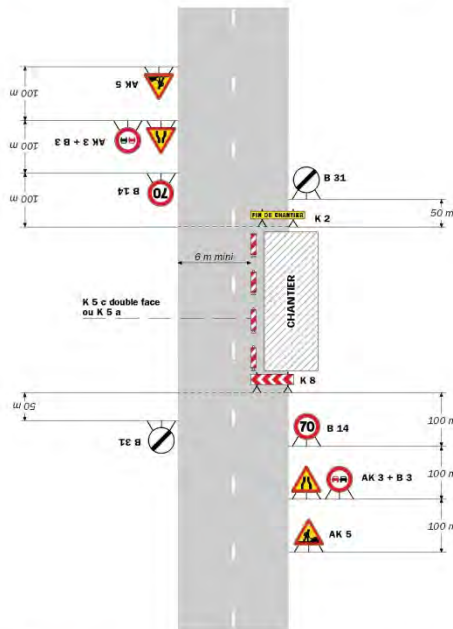

Remarque(s) :

- L'empieusement du chantier impose un déport de trajectoire notable pouvant chevaucher l'axe de la chaussée. Il permet cependant le croisement des véhicules dans des conditions de sécurité acceptables.

- Un marquage de délimitation des deux voies ouvertes au droit du chantier peut être utile sur un chantier de longue durée ou si sa longueur dépasse 500 m.

42

Signalisation temporaire - SETRA

Chantiers fixes

CF22

Alternat avec sens prioritaire

Circulation alternée
Route à 2 voies

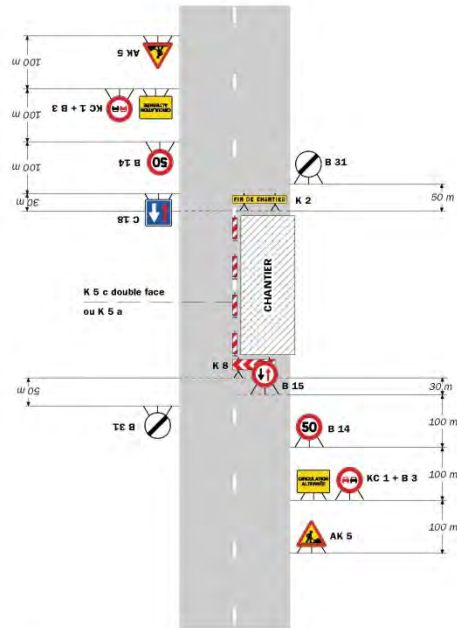

Remarque(s) :

- Dispositif à n'utiliser qu'en cas de bonne visibilité réciproque et faible trafic.
- Cf. Signalisation temporaire - Les alternats.

Routes bidirectionnelles - Edition 2000

51

Chantiers fixes

Alternat par piquets K 10

Circulation alternée
Route à 2 voies

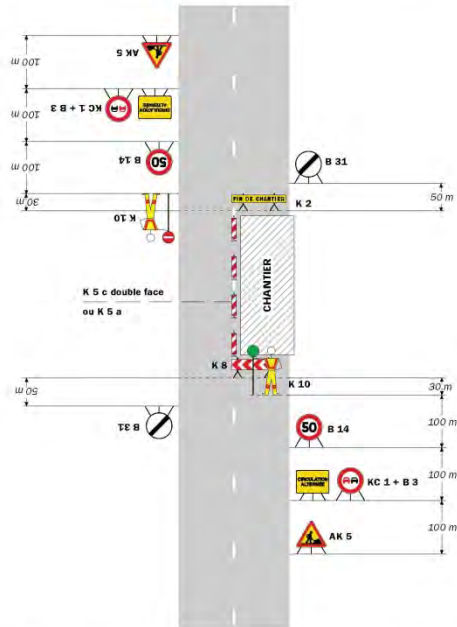

Remarque(s) :

- Dispositif applicable uniquement de jour et sous certaines conditions : Cf. Signalisation temporaire - Les alternats.
- Un panneau B 14 de limitation de vitesse à 70 km/h peut éventuellement être intercalé entre les panneaux AK 5 et KC 1.

52

Signalisation temporaire - SETRA

Chantiers fixes

CF24

Alternat par signaux tricolores

Circulation alternée
Route à 2 voies

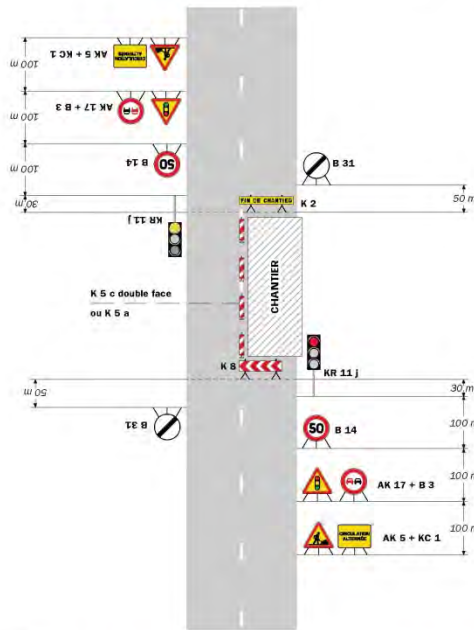

Remarque(s) :

- Schéma à appliquer notamment lorsque l'alternat doit être maintenu de nuit, en absence de visibilité réciproque.
- Pour le réglage des signaux tricolores : Cf. Signalisation temporaire - Les alternats.
- Un panneau B 14 de limitation de vitesse à 70 km/h peut éventuellement être intercalé entre les panneaux AK 5 et AK 17.

Routes INPrestationnelles - Édition 2000

53

Chantiers fixes

CF27

Circulation alternée
Au droit du carrefour

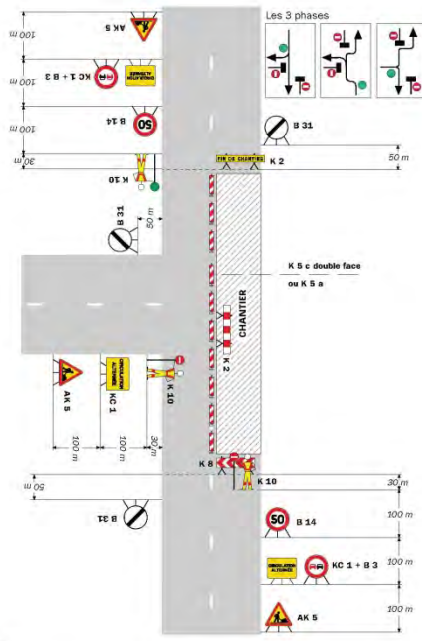

Remarque(s) :

58

Signalisation temporaire - SETRA

Réglementation du stationnement et de la circulation sur la RD18A au PR 9+0785 (Vénérieu) situé hors agglomération et D65 au PR1+0074 (Saint-Savin) situé hors agglomération

Arrêté N°2018-30324 du 13/07/2018

LE PRESIDENT DU DEPARTEMENT DE L'ISERE

Vu la demande en date du 13/07/2018 de Circet pour le compte de Département de l'Isère

Vu le Code de la route et notamment les articles R. 411-8 et R. 413-1

Vu le Code général des collectivités territoriales et notamment les articles L. 3221-4 et L. 3221-5

Vu le Code de la voirie routière

Vu la loi n° 82-213 du 2 mars 1982 relative aux droits et libertés des Communes, des Départements et des Régions, modifiée et complétée par la loi n° 82-623 du 22 juillet 1982, la loi n° 83-8 du 7 janvier 1983 et la loi n° 2004-809 du 13 août 2004 sur les libertés et responsabilités locales ;

Vu l'instruction interministérielle sur la signalisation routière et notamment le livre 1, 4ème partie, signalisation de prescription

VU l'arrêté du 24 novembre 1967 modifié relatif à la signalisation des routes et autoroutes et l'instruction interministérielle modifiée portant sur le même objet

Vu l'arrêté 2015-256 du 4 février 2015 portant règlement de voirie départemental

Vu l'arrêté du Président du Département n°2018-5003 du 22/06/2018 portant délégation de signature

Vu l'arrêté portant autorisation de voirie n°2017-1310 en date du 19/09/2017

Considérant que les travaux de déploiement d'un réseau de fibre optique nécessitent de réglementer la circulation selon les dispositions indiquées dans les articles suivants, afin d'assurer la sécurité des usagers et des personnels travaillant sur le chantier réalisé par l'entreprise Circet pour le compte de Département de l'Isère

Arrête:

Préambule:

Le choix du (des) mode(s) d'exploitation du chantier est, normalement, préalablement déterminé par le Maître d'Oeuvre des travaux. Le(s) mode(s) d'exploitation du chantier est (sont) proposé(s) par l'entreprise chargée de réaliser les travaux à l'autorité détentrice du pouvoir de police de la circulation. Les modes d'exploitation du chantier, conformes au volume 6 du guide technique du SETRA relatif au choix d'un mode d'exploitation (édition 2002), pouvant être appliqués sont :

- Chantier sur accotement
- Léger empiètement sur la chaussée
- Fort empiètement sur la chaussée
- Neutralisation d'une voie sur route à 3 voies
- Alternat de circulation
- Chaussée provisoire
- Coupure avec ou sans détournement de circulation

Le chantier peut être « fixe » ou « mobile » selon son mode de réalisation conformément aux articles 130.B.1 et 131 de la 8ème partie de l'Instruction Interministérielle sur la Signalisation Routière.

Lorsque l'empiètement du chantier sur la chaussée impose un déport de trajectoire mais permet encore le croisement de 2 véhicules poids lourds (6 mètres de largeur de chaussée au minimum), il n'est pas mis en place d'alternat. (cf fiches CF12 ou CF13 du volume 1 du manuel du chef de chantier)

Article 1

Les prescriptions suivantes s'appliquent :

- À compter du 30/07/2018 jusqu'au 14/12/2018, sur RD18A au PR 9+0785 (Vénérieu) situé hors agglomération et D65 au PR1+0074 (Saint-Savin) situé hors agglomération, la circulation est alternée par K10 de 09 h 00 à 16 h 00.

Dès lors que l'empiètement du chantier induit une largeur de chaussée inférieure à 6 mètres, la circulation s'effectue par voie unique à sens alterné.

Le choix du type d'alternat doit être adapté en permanence à la configuration des lieux et au trafic.

De manière générale, tout alternat de circulation doit être mis en œuvre selon les principes définis dans le guide technique du SETRA volume 4 (édition 2000) relatif aux alternats.

Dès que possible, l'empiètement du chantier doit être ramené à sa largeur minimum afin de rétablir la possibilité de croisement de 2 véhicules poids lourds par suppression de l'alternat. Notamment chaque soir, chaque fin de semaine et de manière générale, en période hors activité du chantier.

En phase d'activité du chantier, l'alternat peut être réglé au choix, soit manuellement par piquets K10 (uniquement de jour), soit par feux type KR11(j ou v) ou soit par panneaux B15 / C18 (cf fiches CF22, CF23 ou CF24 du volume 1 du manuel du chef de chantier). La vitesse est systématiquement limitée à 50 km/h dès lors qu'un alternat de circulation est en place. (cf art 126-A de l'IISR)

L'interdiction de dépasser est également instaurée (sur les sections sur lesquelles le dépassement est normalement autorisé)

- À compter du 30/07/2018 jusqu'au 14/12/2018, sur RD18A au PR 9+0785 (Vénérieu) situé hors agglomération et D65 au PR1+0074 (Saint-Savin) situé hors agglomération, la vitesse maximale autorisée des véhicules est fixée à 50 km/h de 09 h 00 à 16 h 00.
- À compter du 30/07/2018 jusqu'au 14/12/2018, sur RD18A au PR 9+0785 (Vénérieu) situé hors agglomération et D65 au PR1+0074 (Saint-Savin) situé hors agglomération, le stationnement bilatéral sur l'accotement et bilatéral sur trottoir des véhicules est interdit de 09 h 00 à 16 h 00.

Le non-respect des dispositions prévues aux alinéas précédents est considéré comme très gênant et dangereux au sens des articles R. 417-9 et R. 417-11 du code de la route et passible de mise en fourrière immédiate.

À compter du 30/07/2018 jusqu'au 14/12/2018 de 09 h 00 à 16 h 00, sur RD18A au PR 9+0785 (Vénérieu) situé hors agglomération et D65 au PR1+0074 (Saint-Savin) situé hors agglomération, l'empiètement sur la chaussée au droit de la zone concernée occasionne un rétrécissement de la voie de circulation et la mise en place d'une limitation de vitesse.

Cependant, cet empiètement ne nécessite pas la mise en place d'un alternat de circulation.

Le dépassement est interdit dans les deux sens de circulation.

Article 2

La signalisation réglementaire sera conforme aux dispositions de l'Instruction Interministérielle sur la signalisation routière.

Elle est à la charge financière et sous la responsabilité du Maître d'Ouvrage pendant toute la durée du chantier.

Elle est fournie, mise en place, remplacée et déposée, surveillée et maintenue par l'entreprise désignée par le Maître d'Ouvrage ou ses services.

Elle est sous contrôle de l'autorité détentrice du pouvoir de police de la circulation représentée par la direction territorialement compétente.

Le responsable de cette signalisation, M Roche Olivier est joignable au : 06.32.63.34.38

Article 3

Le Directeur général des services du département de l'Isère, Le Commandant du groupement de Gendarmerie de l'Isère, Le demandeur,

Sont chargés, chacun en ce qui le concerne, de l'application du présent arrêté dont copie sera transmise aux services destinataires suivants :

La commune impactée par la restriction Vénérieu

Conformément à l'article R 102 du Code des Tribunaux Administratifs, le présent arrêté pourra faire l'objet d'un recours contentieux devant le tribunal administratif compétent, dans un délai de deux mois à compter de sa date de notification ou de publication.

Conformément aux dispositions de la loi 78-17 du 06/01/1978 relative à l'informatique, aux fichiers et aux libertés, le bénéficiaire est informé qu'il dispose d'un droit d'accès et de rectification qu'il peut exercer, pour les informations le concernant, auprès de la collectivité signataire du présent document.

Chantiers fixes

CF12

Léger empîtement

Circulation à double sens
Route à 2 voies

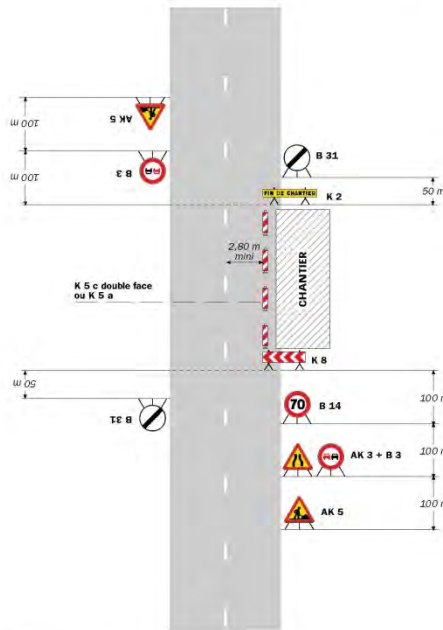

Remarque(s) :

- La signalisation de prescription, notamment la limitation de vitesse, peut éventuellement être supprimée si l'empîtement est très faible.

Routes INDirectoionnelles - Edition 2000

41

Chantiers fixes

Fort empîtement

Circulation à double sens
Route à 2 voies

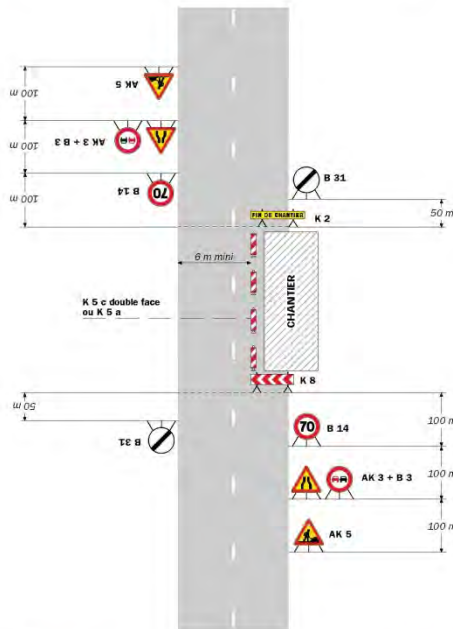

Remarque(s) :

- L'empîtement du chantier impose un déport de trajectoire notable pouvant chevaucher l'axe de la chaussée. Il permet cependant le croisement des véhicules dans des conditions de sécurité acceptables.

- Un marquage de délimitation des deux voies ouvertes au droit du chantier peut être utile sur un chantier de longue durée ou si sa longueur dépasse 500 m.

42

Signalisation temporaire - SETRA

Chantiers fixes

CF22

Alternat avec sens prioritaire

Circulation alternée
Route à 2 voies

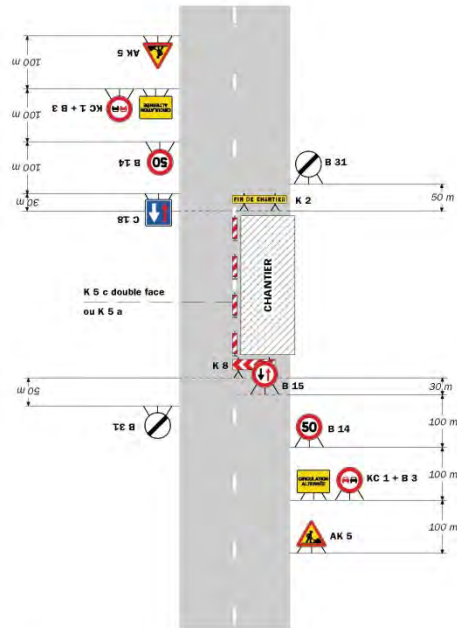

Remarque(s) :

- Dispositif à n'utiliser qu'en cas de bonne visibilité réciproque et faible trafic.
- Cf. Signalisation temporaire - Les alternats.

Routes bidirectionnelles - Edition 2000

51

Chantiers fixes

Alternat par piquets K 10

Circulation alternée
Route à 2 voies

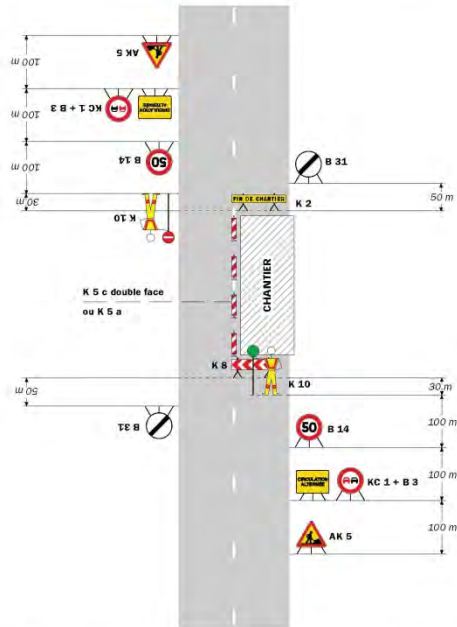

Remarque(s) :

- Dispositif applicable uniquement de jour et sous certaines conditions : Cf. Signalisation temporaire - Les alternats.
- Un panneau B 14 de limitation de vitesse à 70 km/h peut éventuellement être intercalé entre les panneaux AK 5 et KC 1.

52

Signalisation temporaire - SETRA

Chantiers fixes

CF24

Alternat par signaux tricolores

Circulation alternée
Route à 2 voies

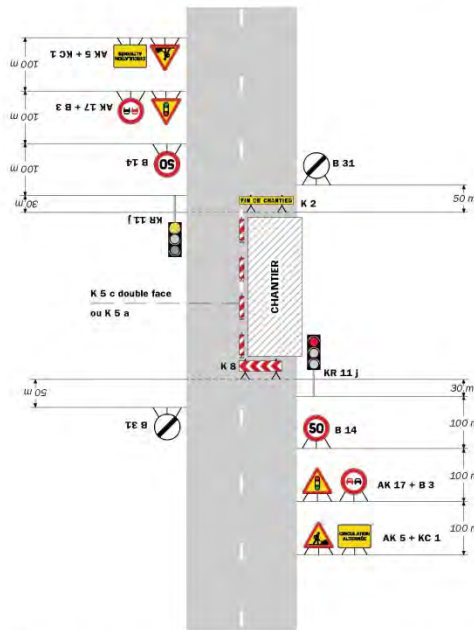

Remarque(s) :

- Schéma à appliquer notamment lorsque l'alternat doit être maintenu de nuit, en absence de visibilité réciproque.
- Pour le réglage des signaux tricolores : Cf. Signalisation temporaire - Les alternats.
- Un panneau B 14 de limitation de vitesse à 70 km/h peut éventuellement être intercalé entre les panneaux AK 5 et AK 17.

Routes INPrestationnelles - Édition 2000

53

Chantiers fixes

CF27

Circulation alternée
Au droit du carrefour

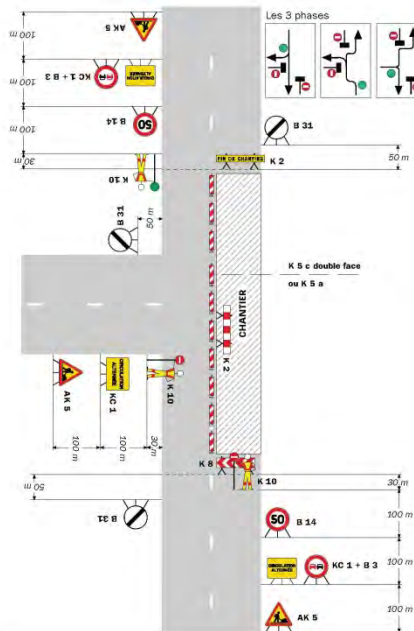

Remarque(s) :

58

Signalisation temporaire - SETRA

Réglementation du stationnement et de la circulation sur la RD76 du PR 1+0050 au PR 1+0470 (Saint-Quentin-Fallavier) situés hors agglomération

Arrêté N°2018-30337 du 17/07/2018

LE PRESIDENT DU DEPARTEMENT DE L'ISERE

Vu la demande en date du 16/07/2018 de SPIE Sud-Est pour le compte de Enedis

Vu le Code général des collectivités territoriales et notamment les articles L. 3221-4 et L. 3221-5

Vu le Code de la route et notamment l'article R. 411-8

Vu le Code de la voirie routière

Vu la loi n° 82-213 du 2 mars 1982 relative aux droits et libertés des Communes, des Départements et des Régions, modifiée et complétée par la loi n° 82-623 du 22 juillet 1982, la loi n° 83-8 du 7 janvier 1983 et la loi n° 2004-809 du 13 août 2004 sur les libertés et responsabilités locales ;

Vu l'instruction interministérielle sur la signalisation routière et notamment le livre 1, 4ème partie, signalisation de prescription

Vu le décret n° 2010-578 du 31 mai 2010 modifiant le décret 2009-615 du 3 juin 2009 portant inscription de la R.D. D76 dans la nomenclature des voies à grande circulation

Vu l'arrêté du 24 novembre 1967 modifié relatif à la signalisation des routes et autoroutes et l'instruction interministérielle modifiée portant sur le même objet

Vu l'arrêté 2015-256 du 4 février 2015 portant règlement de voirie départemental

Vu l'arrêté du Président du Département n°2018-5003 du 22/06/2018 portant délégation de signature

Vu l'arrêté portant autorisation de voirie n°2018-5048 en date du 17/05/2018

Considérant que les travaux d'entretien et de renforcement d'un réseau d'électricité nécessitent de réglementer la circulation selon les dispositions indiquées dans les articles suivants, afin d'assurer la sécurité des usagers et des personnels travaillant sur le chantier réalisé par l'entreprise SPIE Sud-Est pour le compte de Enedis

Arrête:

Préambule:

Le choix du (des) mode(s) d'exploitation du chantier est, normalement, préalablement déterminé par le Maître d'Oeuvre des travaux. Le(s) mode(s) d'exploitation du chantier est (sont) proposé(s) par l'entreprise chargée de réaliser les travaux à l'autorité détentrice du pouvoir de police de la circulation. Les modes d'exploitation du chantier, conformes au volume 6 du guide technique du SETRA relatif au choix d'un mode d'exploitation (édition 2002), pouvant être appliqués sont :

- Chantier sur accotement
- Léger empiètement sur la chaussée
- Fort empiètement sur la chaussée
- Neutralisation d'une voie sur route à 3 voies
- Alternat de circulation
- Chaussée provisoire
- Coupure avec ou sans détournement de circulation

Le chantier peut être « fixe » ou « mobile » selon son mode de réalisation conformément aux articles 130.B.1 et 131 de la 8ème partie de l'Instruction Interministérielle sur la Signalisation Routière.

Lorsque l'empiètement du chantier sur la chaussée impose un déport de trajectoire mais permet encore le croisement de 2 véhicules poids lourds (6 mètres de largeur de chaussée au minimum), il n'est pas mis en place d'alternat. (cf fiches CF12 ou CF13 du volume 1 du manuel du chef de chantier)

Article 1

Proroge et remplace l'arrêté n° 2018-5049 du 17/05/2018.

Article 2

Les prescriptions suivantes s'appliquent :

- À compter du 23/07/2018 jusqu'au 03/08/2018, sur RD76 du PR 1+0050 au PR 1+0470 (Saint-Quentin-Fallavier) situés hors agglomération, la circulation est alternée par feux ou K10 de 09 h 00 à 16 h 00.

Dès lors que l'empiètement du chantier induit une largeur de chaussée inférieure à 6 mètres, la circulation s'effectue par voie unique à sens alterné.

Le choix du type d'alternat doit être adapté en permanence à la configuration des lieux et au trafic.

De manière générale, tout alternat de circulation doit être mis en œuvre selon les principes définis dans le guide technique du SETRA volume 4 (édition 2000) relatif aux alternats.

Dès que possible, l'empiètement du chantier doit être ramené à sa largeur minimum afin de rétablir la possibilité de croisement de 2 véhicules poids lourds par suppression de l'alternat. Notamment chaque soir, chaque fin de semaine et de manière générale, en période hors activité du chantier.

En phase d'activité du chantier, l'alternat peut être réglé au choix, soit manuellement par piquets K10 (uniquement de jour), soit par feux type KR11(j ou v) ou soit par panneaux B15 / C18 (cf fiches CF22, CF23 ou CF24 du volume 1 du manuel du chef de chantier). La vitesse est systématiquement limitée à 50 km/h dès lors qu'un alternat de circulation est en place. (cf art 126-A de l'IISR)

L'interdiction de dépasser est également instaurée (sur les sections sur lesquelles le dépassement est normalement autorisé)

À compter du 23/07/2018 jusqu'au 03/08/2018, sur RD76 du PR 1+0050 au PR 1+0470 (Saint-Quentin-Fallavier) situés hors agglomération, le stationnement bilatéral sur l'accotement et bilatéral sur trottoir des véhicules est interdit de 09 h 00 à 16 h 00.

Le non-respect des dispositions prévues aux alinéas précédents est considéré comme très gênant et dangereux au sens des articles R. 417-9 et R. 417-11 du code de la route et passible de mise en fourrière immédiate.

Article 3

Si la période prévisionnelle des travaux intègre des jours hors chantier, selon la circulaire n°96-14 du 6 février 1996 relative à l'exploitation sous chantier, les travaux ne devront pas entraîner de réduction de capacité du trafic routier habituel.

Article 4

La signalisation réglementaire sera conforme aux dispositions de l'Instruction Interministérielle sur la signalisation routière.

Elle est à la charge financière et sous la responsabilité du Maître d'Ouvrage pendant toute la durée du chantier.

Elle est fournie, mise en place, remplacée et déposée, surveillée et maintenue par l'entreprise désignée par le Maître d'Ouvrage ou ses services.

Elle est sous contrôle de l'autorité détentrice du pouvoir de police de la circulation représentée par la direction territorialement compétente.

Le responsable de cette signalisation, M Tavan René est joignable au : 06.73.50.37.38

Article 5

Le Directeur général des services du département de l'Isère, Le Commandant du groupement de Gendarmerie de l'Isère, Le demandeur,

Sont chargés, chacun en ce qui le concerne, de l'application du présent arrêté dont copie sera transmise aux services destinataires suivants :

La commune impactée par la restriction Saint-Quentin-Fallavier

La Direction Régionale de l'Environnement, de l'Aménagement et du Logement (DREAL)

Conformément à l'article R 102 du Code des Tribunaux Administratifs, le présent arrêté pourra faire l'objet d'un recours contentieux devant le tribunal administratif compétent, dans un délai de deux mois à compter de sa date de notification ou de publication.

Conformément aux dispositions de la loi 78-17 du 06/01/1978 relative à l'informatique, aux fichiers et aux libertés, le bénéficiaire est informé qu'il dispose d'un droit d'accès et de rectification qu'il peut exercer, pour les informations le concernant, auprès de la collectivité signataire du présent document.

Chantiers fixes

CF22

Alternat avec sens prioritaire

Circulation alternée
Route à 2 voies

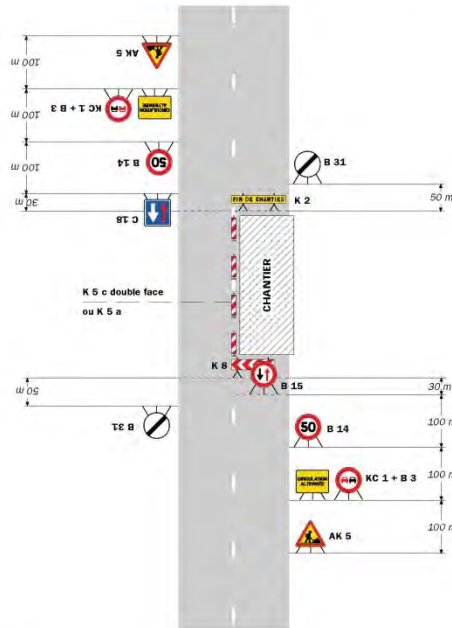

Remarque(s) :

- Dispositif à n'utiliser qu'en cas de bonne visibilité réciproque et faible trafic.
- Cf. Signalisation temporaire - Les alternats.

Routes bidirectionnelles - Édition 2000

51

Chantiers fixes

Alternat par piquets K 10

Circulation alternée
Route à 2 voies

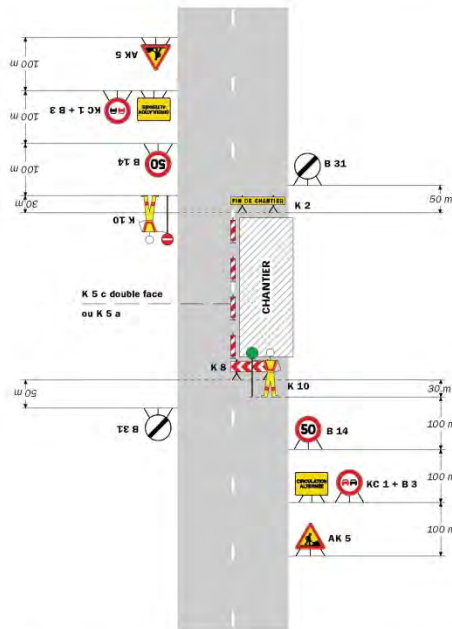

Remarque(s) :

- Dispositif applicable uniquement de jour et sous certaines conditions : Cf. Signalisation temporaire - Les alternats.
- Un panneau B 14 de limitation de vitesse à 70 km/h peut éventuellement être intercalé entre les panneaux AK 5 et KC 1.

52

Signalisation temporaire - SETRA

Chantiers fixes

CF24

Alternat par signaux tricolores

Circulation alternée
Route à 2 voies

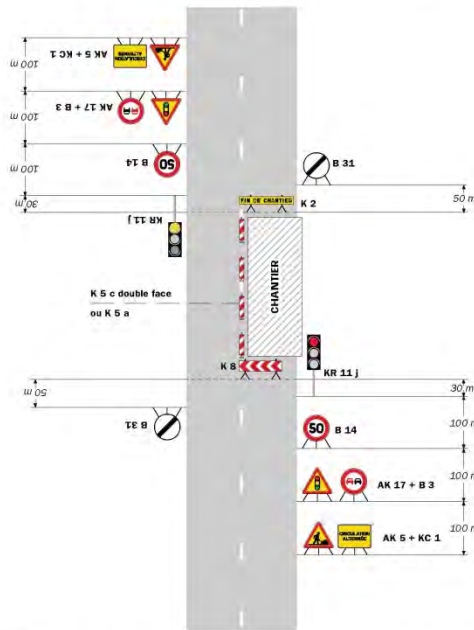

Remarque(s) :

- Schéma à appliquer notamment lorsque l'alternat doit être maintenu de nuit, en absence de visibilité réciproque.
- Pour le réglage des signaux tricolores - Cf. Signalisation temporaire - Les alternats.
- Un panneau B 14 de limitation de vitesse à 70 km/h peut éventuellement être intercalé entre les panneaux AK 5 et AK 17.

Routes Indirectemelles - Edition 2000

53

Chantiers fixes

CF27

Circulation alternée
Au droit du carrefour

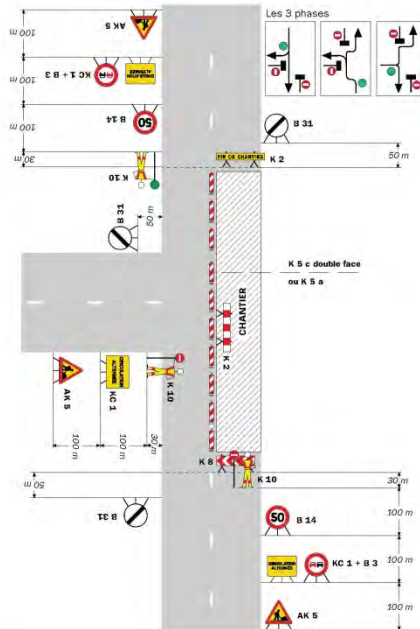

Remarque(s) :

58

Signalisation temporaire - SETRA

Réglementation du stationnement et de la circulation sur la RD41D du PR 1+0325 au PR 0+0806 (Villeneuve-de-Marc) situés hors agglomération

Arrêté N°2018-30355 du 17/07/2018

LE PRESIDENT DU DEPARTEMENT DE L'ISERE

Vu la demande en date du 16/07/2018 de Sophie Pras - Association Warriors Kids

Vu le Code général des collectivités territoriales et notamment les articles L. 3221-4 et L. 3221-5

Vu la loi n° 82-213 du 2 mars 1982 relative aux droits et libertés des Communes, des Départements et des Régions, modifiée et complétée par la loi n° 82-623 du 22 juillet 1982, la loi n° 83-8 du 7 janvier 1983 et la loi n° 2004-809 du 13 août 2004 sur les libertés et responsabilités locales

Vu le Code de la voirie routière

Vu le Code de la route et notamment les articles R. 411-8 et R. 413-1

Vu l'instruction interministérielle sur la signalisation routière et notamment le livre 1, 4ème partie, signalisation de prescription

Vu l'arrêté du 24 novembre 1967 modifié relatif à la signalisation des routes et autoroutes et l'instruction interministérielle modifiée portant sur le même objet

Vu l'arrêté 2015-256 du 4 février 2015 portant règlement de voirie départemental

Vu l'arrêté du Président du Département n°2018-5003 du 22/06/2018 portant délégation signature

Considérant que pour permettre le bon déroulement de la manifestation "WARRIORS KIDS" dans le département de l'Isère et pour assurer la sécurité des usagers de la voie et des participants, il y a lieu de réglementer la circulation de tous les véhicules sur les routes départementales impactées

Arrête:

Article 1

- Le 01/09/2018, sur RD41D du PR 1+0325 au PR 0+0806 (Villeneuve-de-Marc) situés hors agglomération, la vitesse maximale autorisée des véhicules est fixée à 50 km/h pendant la durée de l'évènement.
- Le 01/09/2018, sur RD41D du PR 1+0325 au PR 0+0806 (Villeneuve-de-Marc)

situés hors agglomération, le stationnement bilatéral sur l'accotement et bilatéral sur trottoir des véhicules est interdit la journée.

Le non-respect des dispositions prévues aux alinéas précédents est considéré comme très gênant et dangereux au sens des articles R. 417-9 et R. 417-11 du code de la route et passible de mise en fourrière immédiate.

Article 2

Le jalonnement de l'évènement (panneaux d'informations à l'utilisateur) sera mis en place, entretenu, et déposé par l'organisateur.

Article 3

La signalisation réglementaire sera conforme aux dispositions de l'Instruction Interministérielle sur la signalisation routière.

Elle est à la charge financière et sous la responsabilité de l'entité l'ayant mise en place et ce, pendant toute la durée de l'évènement.

Article 4

Le Directeur général des services du département de l'Isère, Le Commandant du groupement de Gendarmerie de l'Isère, Le demandeur,

Sont chargés, chacun en ce qui le concerne, de l'application du présent arrêté dont copie sera transmise aux services destinataires suivants :

La commune impactée par la restriction Villeneuve-de-Marc

Conformément à l'article R 102 du Code des Tribunaux Administratifs, le présent arrêté pourra faire l'objet d'un recours contentieux devant le tribunal administratif compétent, dans un délai de deux mois à compter de sa date de notification ou de publication.

Conformément aux dispositions de la loi 78-17 du 06/01/1978 relative à l'informatique, aux fichiers et aux libertés, le bénéficiaire est informé qu'il dispose d'un droit d'accès et de rectification qu'il peut exercer, pour les informations le concernant, auprès de la collectivité signataire du présent document.

**

Réglementation de la circulation sur la RD522 du PR 21+0780 au PR 22+0565 (Saint-Savin) situés hors agglomération

Arrêté N°2018-30364 du 19/07/2018

LE PRESIDENT DU DEPARTEMENT DE L'ISERE

Vu la demande en date du 11/07/2018 de Eiffage pour le compte de Syndicat des énergies du Département de l'Isère

Vu le Code de la route et notamment les articles R. 411-8, R. 412-28 et R. 413-1

Vu le Code général des collectivités territoriales et notamment les articles L. 3221-4 et L. 3221-5

Vu le Code de la voirie routière

Vu la loi n° 82-213 du 2 mars 1982 relative aux droits et libertés des Communes, des Départements et des Régions, modifiée et complétée par la loi n° 82-623 du 22 juillet 1982, la loi n° 83-8 du 7 janvier 1983 et la loi n° 2004-809 du 13 août 2004 sur les libertés et responsabilités locales ;

Vu l'instruction interministérielle sur la signalisation routière et notamment le livre 1, 4ème partie, signalisation de prescription et le livre 1, 5ème partie, signalisation d'indication, des services et de repérage

Vu l'arrêté du 24 novembre 1967 modifié relatif à la signalisation des routes et autoroutes et l'instruction interministérielle modifiée portant sur le même objet

Vu l'arrêté 2015-256 du 4 février 2015 portant règlement de voirie départemental

Vu l'arrêté du Président du Département n°2018-5003 du 22/06/2018

Vu l'arrêté portant autorisation de voirie n°2018-30363 en date du 18/07/2018

Considérant que les travaux d'enfouissement de réseaux secs nécessitent de règlementer la circulation selon les dispositions indiquées dans les articles suivants, afin d'assurer la sécurité des usagers et des personnels travaillant sur le chantier réalisé par l'entreprise Eiffage pour le compte de Syndicat des énergies du Département de l'Isère

Arrête:

Préambule:

Le choix du (des) mode(s) d'exploitation du chantier est, normalement, préalablement déterminé par le Maître d'Oeuvre des travaux. Le(s) mode(s) d'exploitation du chantier est (sont) proposé(s) par l'entreprise chargée de réaliser les travaux à l'autorité détentrice du pouvoir de police de la circulation. Les modes d'exploitation du chantier, conformes au volume 6 du guide technique du SETRA relatif au choix d'un mode d'exploitation (édition 2002), pouvant être appliqués sont :

- Chantier sur accotement
- Léger empiètement sur la chaussée
- Fort empiètement sur la chaussée
- Neutralisation d'une voie sur route à 3 voies

- Alternat de circulation
- Chaussée provisoire
- Coupure avec ou sans détournement de circulation

Le chantier peut être « fixe » ou « mobile » selon son mode de réalisation conformément aux articles 130.B.1 et 131 de la 8ème partie de l'Instruction Interministérielle sur la Signalisation Routière.

Lorsque l'empiètement du chantier sur la chaussée impose un déport de trajectoire mais permet encore le croisement de 2 véhicules poids lourds (6 mètres de largeur de chaussée au minimum), il n'est pas mis en place d'alternat. (cf fiches CF12 ou CF13 du volume 1 du manuel du chef de chantier)

Article 1

Les prescriptions suivantes s'appliquent :

- À compter du 16/07/2018 jusqu'au 16/11/2018, sur RD522 du PR 21+0780 au PR 22+0565 (Saint-Savin) situés hors agglomération, la vitesse maximale autorisée des véhicules est fixée à 50 km/h la journée.
- À compter du 16/07/2018 jusqu'au 16/11/2018, sur RD522 du PR 21+0780 au PR 22+0565 (Saint-Savin) situés hors agglomération, un sens unique est institué la journée.
- À compter du 16/07/2018 jusqu'au 16/11/2018 la journée, sur RD522 du PR 21+0780 au PR 22+0565 (Saint-Savin) situés hors agglomération, l'empiètement sur la chaussée au droit de la zone concernée occasionne un rétrécissement de la voie de circulation et la mise en place d'une limitation de vitesse.

Cependant, cet empiètement ne nécessite pas la mise en place d'un alternat de circulation.

Le dépassement est interdit dans les deux sens de circulation.

- À compter du 16/07/2018 jusqu'au 16/11/2018, sur RD522 du PR 21+0780 au PR 22+0565 (Saint-Savin) situés hors agglomération, les règles de la circulation seront établies comme convenu dans le DESC du chantier..

Article 2

Si la période prévisionnelle des travaux intègre des jours hors chantier, selon la circulaire n°96-14 du 6 février 1996 relative à l'exploitation sous chantier, les travaux ne devront pas entraîner de réduction de capacité du trafic routier habituel.

Article 3

La signalisation réglementaire sera conforme aux dispositions de l'Instruction Interministérielle sur la signalisation routière.

Elle est à la charge financière et sous la responsabilité du Maître d'Ouvrage pendant toute la durée du chantier.

Elle est fournie, mise en place, remplacée et déposée, surveillée et maintenue par l'entreprise désignée par le Maître d'Ouvrage ou ses services.

Elle est sous contrôle de l'autorité détentrice du pouvoir de police de la circulation représentée par la direction territorialement compétente.

Le responsable de cette signalisation, M Grifo thomas est joignable au : 06.89.21.10.50

Article 4

Le Directeur général des services du département de l'Isère, Le Commandant du groupement de Gendarmerie de l'Isère, Le demandeur,

Sont chargés, chacun en ce qui le concerne, de l'application du présent arrêté dont copie sera transmise aux services destinataires suivants :

La commune impactée par la restriction Saint-Savin

Conformément à l'article R 102 du Code des Tribunaux Administratifs, le présent arrêté pourra faire l'objet d'un recours contentieux devant le tribunal administratif compétent, dans un délai de deux mois à compter de sa date de notification ou de publication.

Conformément aux dispositions de la loi 78-17 du 06/01/1978 relative à l'informatique, aux fichiers et aux libertés, le bénéficiaire est informé qu'il dispose d'un droit d'accès et de rectification qu'il peut exercer, pour les informations le concernant, auprès de la collectivité signataire du présent document.

Chantiers fixes

CF12

Léger empiétement

Circulation à double sens
Route à 2 voies

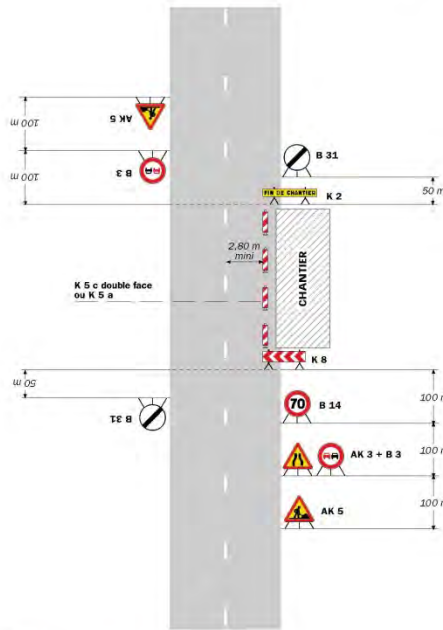

Remarque(s) :

- La signalisation de prescription, notamment la limitation de vitesse, peut éventuellement être supprimée si l'empiétement est très faible.

Routes bidirectionnelles - Edition 2000

41

Chantiers fixes

Fort empiétement

Circulation à double sens
Route à 2 voies

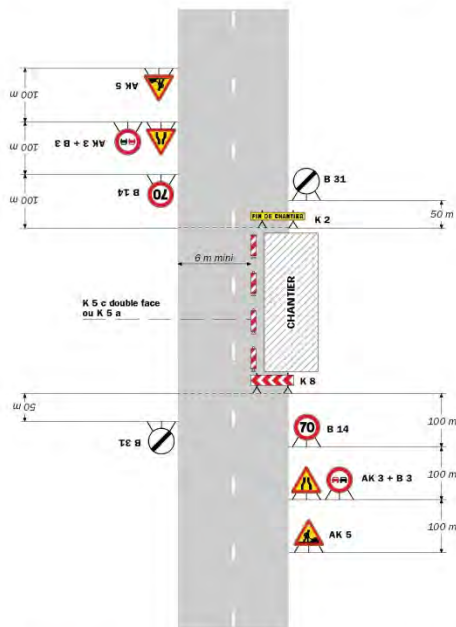

Remarque(s) :

- L'empiétement du chantier impose un déport de trajectoire notable pouvant chevaucher l'axe de la chaussée. Il permet cependant le croisement des véhicules dans des conditions de sécurité acceptables.

- Un marquage de délimitation des deux voies ouvertes au droit du chantier peut être utile sur un chantier de longue durée ou si sa longueur dépasse 500 m.

42

Signalisation temporaire - SETRA

Réglementation du stationnement et de la circulation sur la RD1006 du PR 8+0509 au PR 8+0773 (Villefontaine) situés hors agglomération et D318 du PR 0+0000 au PR 0+0204 (Villefontaine) situés hors agglomération

Arrêté N°2018-30365 du 19/07/2018

LE PRESIDENT DU DEPARTEMENT DE L'ISERE

Vu la demande en date du 18/07/2018 de S.A.R.L. G.F.T.P. pour le compte de Orange

Vu le Code de la route et notamment les articles R. 411-8 et R. 413-1

Vu le Code général des collectivités territoriales et notamment les articles L. 3221-4 et L. 3221-5

Vu le Code de la voirie routière

Vu la loi n° 82-213 du 2 mars 1982 relative aux droits et libertés des Communes, des Départements et des Régions, modifiée et complétée par la loi n° 82-623 du 22 juillet 1982, la loi n° 83-8 du 7 janvier 1983 et la loi n° 2004-809 du 13 août 2004 sur les libertés et responsabilités locales ;

Vu l'instruction interministérielle sur la signalisation routière et notamment le livre 1, 4ème partie, signalisation de prescription

Vu le décret n° 2010-578 du 31 mai 2010 modifiant le décret 2009-615 du 3 juin 2009 portant inscription de la R.D. D1006 et D318 dans la nomenclature des voies à grande circulation

VU l'arrêté du 24 novembre 1967 modifié relatif à la signalisation des routes et autoroutes et l'instruction interministérielle modifiée portant sur le même objet

Vu l'arrêté 2015-256 du 4 février 2015 portant règlement de voirie départemental

Vu l'arrêté du Président du Département n°2018-5003 du 22/06/2018 portant délégation de signature

Considérant que les travaux travaux sur accotement pour réparation de réseau de télécommunication nécessitent de réglementer la circulation selon les dispositions indiquées dans les articles suivants, afin d'assurer la sécurité des usagers et des personnels travaillant sur le chantier réalisé par l'entreprise S.A.R.L. G.F.T.P. pour le compte de Orange

Arrête:

Préambule :

Le choix du (des) mode(s) d'exploitation du chantier est, normalement, préalablement déterminé par le Maître d'Oeuvre des travaux. Le(s) mode(s) d'exploitation du chantier est (sont) proposé(s) par l'entreprise chargée de réaliser les travaux à l'autorité détentrice du pouvoir de police de la circulation. Les modes d'exploitation du chantier, conformes au volume 6 du guide technique du SETRA relatif au choix d'un mode d'exploitation (édition 2002), pouvant être appliqués sont :

- Chantier sur accotement
- Léger empiètement sur la chaussée
- Fort empiètement sur la chaussée
- Neutralisation d'une voie sur route à 3 voies
- Alternat de circulation
- Chaussée provisoire
- Coupure avec ou sans détournement de circulation

Le chantier peut être « fixe » ou « mobile » selon son mode de réalisation conformément aux articles 130.B.1 et 131 de la 8ème partie de l'Instruction Interministérielle sur la Signalisation Routière.

Lorsque l'empiètement du chantier sur la chaussée impose un déport de trajectoire mais permet encore le croisement de 2 véhicules poids lourds (6 mètres de largeur de chaussée au minimum),

il n'est pas mis en place d'alternat. (cf fiches CF12 ou CF13 du volume 1 du manuel du chef de chantier)

Article 1

Les prescriptions suivantes s'appliquent :

- À compter du 30/07/2018 jusqu'au 31/08/2018, sur RD1006 du PR 8+0509 au PR 8+0773 (Villefontaine) situés hors agglomération et D318 du PR 0+0000 au PR 0+0204 (Villefontaine) situés hors agglomération, la vitesse maximale autorisée des véhicules est fixée à 50 km/h de 09 h 00 à 16 h 00.
- À compter du 30/07/2018 jusqu'au 31/08/2018, sur RD1006 du PR 8+0509 au PR 8+0773 (Villefontaine) situés hors agglomération et D318 du PR 0+0000 au PR 0+0204 (Villefontaine) situés hors agglomération, le stationnement bilatéral sur l'accotement et bilatéral sur trottoir des véhicules est interdit de 09 h 00 à 16 h 00.

Le non-respect des dispositions prévues aux alinéas précédents est considéré comme très gênant et dangereux au sens des articles R. 417-9 et R. 417-11 du code de la route et passible de mise en fourrière immédiate.

- À compter du 30/07/2018 jusqu'au 31/08/2018 de 09 h 00 à 16 h 00, sur RD1006 du PR 8+0509 au PR 8+0773 (Villefontaine) situés hors agglomération et D318 du PR 0+0000 au PR 0+0204 (Villefontaine) situés hors agglomération, l'empiètement sur la chaussée au droit de la zone concernée occasionne un rétrécissement de la voie de circulation et la mise en place d'une limitation de vitesse.

Cependant, cet empiètement ne nécessite pas la mise en place d'un alternat de circulation.

Le dépassement est interdit dans les deux sens de circulation.

Article 2

Si la période prévisionnelle des travaux intègre des jours hors chantier, selon la circulaire n°96-14 du 6 février 1996 relative à l'exploitation sous chantier, les travaux ne devront pas entraîner de réduction de capacité du trafic routier habituel.

Article 3

La signalisation réglementaire sera conforme aux dispositions de l'Instruction Interministérielle sur la signalisation routière.

Elle est à la charge financière et sous la responsabilité du Maître d'Ouvrage pendant toute la durée du chantier.

Elle est fournie, mise en place, remplacée et déposée, surveillée et maintenue par l'entreprise désignée par le Maître d'Ouvrage ou ses services.

Elle est sous contrôle de l'autorité détentrice du pouvoir de police de la circulation représentée par la direction territorialement compétente.

Le responsable de cette signalisation, M Guillaud Daniel est joignable au : 06.75.46.95.80

Article 4

Le Directeur général des services du département de l'Isère, Le Commandant du groupement de Gendarmerie de l'Isère, Le demandeur,

Sont chargés, chacun en ce qui le concerne, de l'application du présent arrêté dont copie sera transmise aux services destinataires suivants :

La commune impactée par la restriction Villefontaine

La Direction Régionale de l'Environnement, de l'Aménagement et du Logement (DREAL)

ANNEXES:

Arrêté temporaire CF12

CF13

Conformément à l'article R 102 du Code des Tribunaux Administratifs, le présent arrêté pourra faire l'objet d'un recours contentieux devant le tribunal administratif compétent, dans un délai de deux mois à compter de sa date de notification ou de publication.

Conformément aux dispositions de la loi 78-17 du 06/01/1978 relative à l'informatique, aux fichiers et aux libertés, le bénéficiaire est informé qu'il dispose d'un droit d'accès et de rectification qu'il peut exercer, pour les informations le concernant, auprès de la collectivité signataire du présent document.

Chantiers fixes

CF12

Léger empiétement

Circulation à double sens
Route à 2 voies

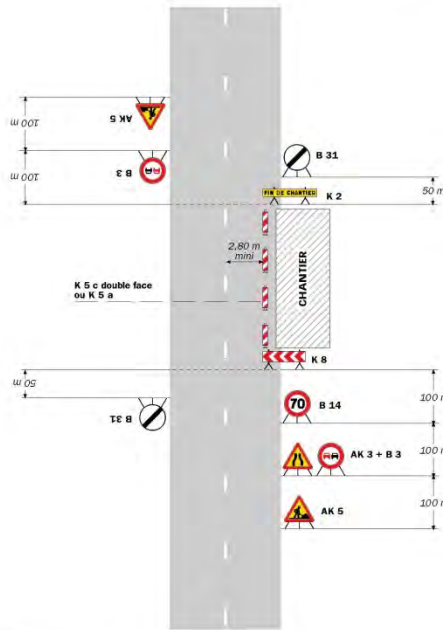

Remarque(s) :

- La signalisation de prescription, notamment la limitation de vitesse, peut éventuellement être supprimée si l'empiétement est très faible.

Routes bidirectionnelles - Edition 2000

41

Chantiers fixes

Fort empiétement

Circulation à double sens
Route à 2 voies

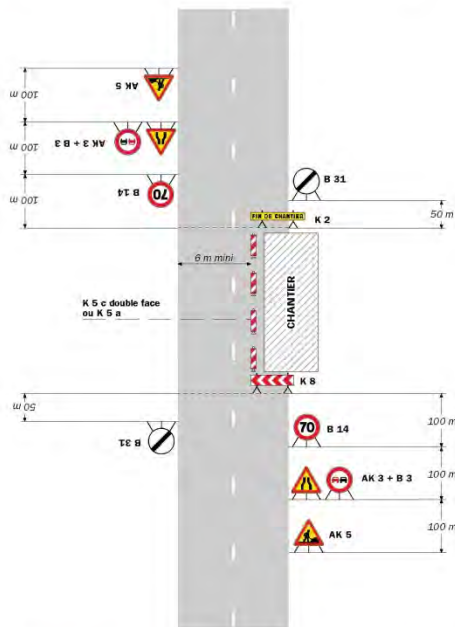

Remarque(s) :

- L'empiétement du chantier impose un déport de trajectoire notable pouvant chevaucher l'axe de la chaussée. Il permet cependant le croisement des véhicules dans des conditions de sécurité acceptables.

- Un marquage de délimitation des deux voies ouvertes au droit du chantier peut être utile sur un chantier de longue durée ou si sa longueur dépasse 500 m.

42

Signalisation temporaire - SETRA

Réglementation de la circulation sur la RD56B du PR 0+0799 au PR 0+0983 (Chatonnay et Sainte-Anne-sur- Gervonde) situés hors agglomération

Arrêté N°2018-30378 du 19/07/2018

LE PRESIDENT DU DEPARTEMENT DE L'ISERE

Vu la demande en date du 19/07/2018 de Bièvre Isère Communauté

Vu le Code général des collectivités territoriales et notamment les articles L. 3221-4 et L. 3221-5

Vu le Code de la route et notamment l'article R. 411-8

Vu le Code de la voirie routière

Vu la loi n° 82-213 du 2 mars 1982 relative aux droits et libertés des Communes, des Départements et des Régions, modifiée et complétée par la loi n° 82-623 du 22 juillet 1982, la loi n° 83-8 du 7 janvier 1983 et la loi n° 2004-809 du 13 août 2004 sur les libertés et responsabilités locales ;

Vu l'instruction interministérielle sur la signalisation routière et notamment le livre 1, 4ème partie, signalisation de prescription

VU l'arrêté du 24 novembre 1967 modifié relatif à la signalisation des routes et autoroutes et l'instruction interministérielle modifiée portant sur le même objet

Vu l'arrêté 2015-256 du 4 février 2015 portant règlement de voirie départemental

Vu l'arrêté du Président du Département n°2018-5003 du 22/06/2018 portant délégation de signature

Vu l'arrêté portant autorisation de voirie n°2018-30377 en date du 19/07/2018

Considérant que les travaux de réparation d'un réseau d'adduction d'eau potable nécessitent de réglementer la circulation selon les dispositions indiquées dans les articles suivants, afin d'assurer la sécurité des usagers et des personnels travaillant sur le chantier réalisé par l'entreprise Bièvre Isère Communauté

Arrête:

Préambule:

Le choix du (des) mode(s) d'exploitation du chantier est, normalement, préalablement déterminé par le Maître d'Oeuvre des travaux. Le(s) mode(s) d'exploitation du chantier est (sont) proposé(s) par l'entreprise chargée de réaliser les travaux à l'autorité détentrice du pouvoir de police de la circulation. Les modes d'exploitation du chantier, conformes au volume 6 du guide technique du SETRA relatif au choix d'un mode d'exploitation (édition 2002), pouvant être appliqués sont :

- Chantier sur accotement
- Léger empiètement sur la chaussée
- Fort empiètement sur la chaussée
- Neutralisation d'une voie sur route à 3 voies
- Alternat de circulation
- Chaussée provisoire
- Coupure avec ou sans détournement de circulation

Le chantier peut être « fixe » ou « mobile » selon son mode de réalisation conformément aux articles 130.B.1 et 131 de la 8ème partie de l'Instruction Interministérielle sur la Signalisation Routière.

Lorsque l'empiètement du chantier sur la chaussée impose un déport de trajectoire mais permet encore le croisement de 2 véhicules poids lourds (6 mètres de largeur de chaussée au minimum), il n'est pas mis en place d'alternat. (cf fiches CF12 ou CF13 du volume 1 du manuel du chef de chantier)

Article 1

Les prescriptions suivantes s'appliquent :

- Le 19/07/2018, sur RD56B du PR 0+0799 au PR 0+0983 (Chatonnay et Sainte- Anne-sur-Gervonde) situés hors agglomération, la circulation est alternée par feux ou K10 de 09 h 00 à 16 h 00.

Dès lors que l'empiètement du chantier induit une largeur de chaussée inférieure à 6 mètres, la circulation s'effectue par voie unique à sens alterné.

Le choix du type d'alternat doit être adapté en permanence à la configuration des lieux et au trafic.

De manière générale, tout alternat de circulation doit être mis en œuvre selon les principes définis dans le guide technique du SETRA volume 4 (édition 2000) relatif aux alternats.

Dès que possible, l'empiètement du chantier doit être ramené à sa largeur minimum afin de rétablir la possibilité de croisement de 2 véhicules poids lourds par suppression de l'alternat. Notamment chaque soir, chaque fin de semaine et de manière générale, en période hors activité du chantier.

En phase d'activité du chantier, l'alternat peut être réglé au choix, soit manuellement par piquets K10 (uniquement de jour), soit par feux type KR11(j ou v) ou soit par panneaux B15 / C18 (cf fiches CF22, CF23 ou CF24 du volume 1 du manuel du chef de chantier).

La vitesse est systématiquement limitée à 50 km/h dès lors qu'un alternat de circulation est en place. (cf art 126-A de l'IISR)

L'interdiction de dépasser est également instaurée (sur les sections sur lesquelles le dépassement est normalement autorisé)

Article 2

La signalisation réglementaire sera conforme aux dispositions de l'Instruction Interministérielle sur la signalisation routière.

Elle est à la charge financière et sous la responsabilité du Maître d'Ouvrage pendant toute la durée du chantier.

Elle est fournie, mise en place, remplacée et déposée, surveillée et maintenue par l'entreprise désignée par le Maître d'Ouvrage ou ses services.

Elle est sous contrôle de l'autorité détentrice du pouvoir de police de la circulation représentée par la direction territorialement compétente.

Le responsable de cette signalisation, M Clavel Olivier est joignable au : 06.32.54.10.62

Article 3

Le Directeur général des services du département de l'Isère, Le Commandant du groupement de Gendarmerie de l'Isère, Le demandeur,

Sont chargés, chacun en ce qui le concerne, de l'application du présent arrêté dont copie sera transmise aux services destinataires suivants :

Les communes impactées par la restriction Chatonnay et Sainte-Anne-sur-Gervonde

Conformément à l'article R 102 du Code des Tribunaux Administratifs, le présent arrêté pourra faire l'objet d'un recours contentieux devant le tribunal administratif compétent, dans un délai de deux mois à compter de sa date de notification ou de publication.

Conformément aux dispositions de la loi 78-17 du 06/01/1978 relative à l'informatique, aux fichiers et aux libertés, le bénéficiaire est informé qu'il dispose d'un droit d'accès et de rectification qu'il peut exercer, pour les informations le concernant, auprès de la collectivité signataire du présent document.



Chantiers fixes

Alternat par piquets K 10

Circulation alternée
Route à 2 voies

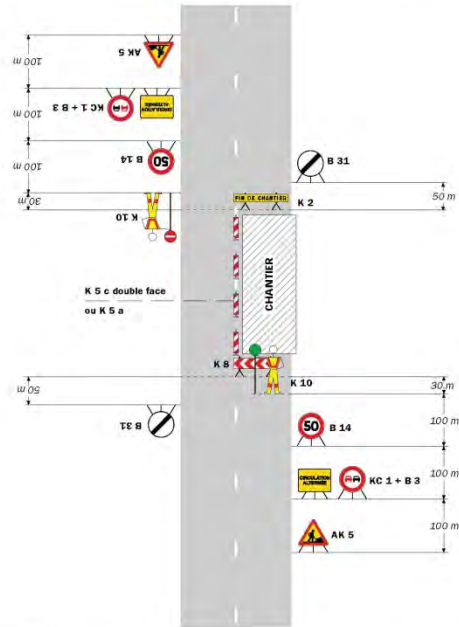

Remarque(s) :

- Dispositif applicable uniquement de jour et sous certaines conditions : Cf. Signalisation temporaire - Les alternats. - Un panneau B 14 de limitation de vitesse à 70 km/h peut éventuellement être intercalé entre les panneaux AK 5 et KC 1.

52

Signalisation temporaire - SETRA

Chantiers fixes



Alternat par signaux tricolores

Circulation alternée
Route à 2 voies

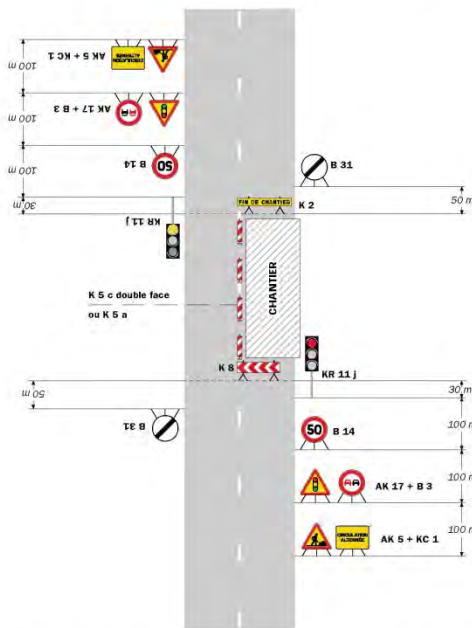

Remarque(s) :

- Schéma à appliquer notamment lorsque l'alternat doit être maintenu de nuit, en absence de visibilité réciproque. - Un panneau B 14 de limitation de vitesse à 70 km/h peut éventuellement être intercalé entre les panneaux AK 5 et AK 17.

Routes Départementales - Edition 2000

53

Réglementation de la circulation sur la RD53 du PR 4+0742 au PR 4+0928 (Valencin) situés hors agglomération

Arrêté N°2018-30380 du 19/07/2018

LE PRESIDENT DU DEPARTEMENT DE L'ISERE

Vu la demande en date du 19/07/2018 de Suez Eau France

Vu le Code général des collectivités territoriales et notamment les articles L. 3221-4 et L. 3221-5

Vu le Code de la route et notamment l'article R. 411-8

Vu le Code de la voirie routière

Vu la loi n° 82-213 du 2 mars 1982 relative aux droits et libertés des Communes, des Départements et des Régions, modifiée et complétée par la loi n° 82-623 du 22 juillet 1982, la loi n° 83-8 du 7 janvier 1983 et la loi n° 2004-809 du 13 août 2004 sur les libertés et responsabilités locales ;

Vu l'instruction interministérielle sur la signalisation routière et notamment le livre 1, 4ème partie, signalisation de prescription

VU l'arrêté du 24 novembre 1967 modifié relatif à la signalisation des routes et autoroutes et l'instruction interministérielle modifiée portant sur le même objet

Vu l'arrêté 2015-256 du 4 février 2015 portant règlement de voirie départemental

Vu l'arrêté du Président du Département n°2018-5003 du 22/06/2018 portant délégation signature

Vu l'arrêté portant autorisation de voirie n°2018-30379 en date du 19/07/2018

Considérant que les travaux de réparation d'un réseau d'adduction d'eau potable nécessitent de réglementer la circulation selon les dispositions indiquées dans les articles suivants, afin d'assurer la sécurité des usagers et des personnels travaillant sur le chantier réalisé par l'entreprise Suez Eau France

Arrête:

Préambule:

Le choix du (des) mode(s) d'exploitation du chantier est, normalement, préalablement déterminé par le Maître d'Oeuvre des travaux. Le(s) mode(s) d'exploitation du chantier est (sont) proposé(s) par l'entreprise chargée de réaliser les travaux à l'autorité détentriche du pouvoir de police de la circulation. Les modes d'exploitation du chantier, conformes au volume 6 du guide technique du SETRA relatif au choix d'un mode d'exploitation (édition 2002), pouvant être appliqués sont :

- Chantier sur accotement
- Léger empiètement sur la chaussée
- Fort empiètement sur la chaussée
- Neutralisation d'une voie sur route à 3 voies
- Alternat de circulation
- Chaussée provisoire
- Coupure avec ou sans détournement de circulation

Le chantier peut être « fixe » ou « mobile » selon son mode de réalisation conformément aux articles 130.B.1 et 131 de la 8ème partie de l'Instruction Interministérielle sur la Signalisation Routière.

Lorsque l'empiètement du chantier sur la chaussée impose un déport de trajectoire mais permet encore le croisement de 2 véhicules poids lourds (6 mètres de largeur de chaussée au minimum), il n'est pas mis en place d'alternat. (cf fiches CF12 ou CF13 du volume 1 du manuel du chef de chantier)

Article 1

Les prescriptions suivantes s'appliquent :

- À compter du 20/07/2018 jusqu'au 27/07/2018, sur RD53 du PR 4+0742 au PR 4+0928 (Valencin) situés hors agglomération, la circulation est alternée par feux ou K10 de 09 h 00 à 16 h 00.

Dès lors que l'empiétement du chantier induit une largeur de chaussée inférieure à 6 mètres, la circulation s'effectue par voie unique à sens alterné.

Le choix du type d'alternat doit être adapté en permanence à la configuration des lieux et au trafic.

De manière générale, tout alternat de circulation doit être mis en œuvre selon les principes définis dans le guide technique du SETRA volume 4 (édition 2000) relatif aux alternats.

Dès que possible, l'empiétement du chantier doit être ramené à sa largeur minimum afin de rétablir la possibilité de croisement de 2 véhicules poids lourds par suppression de l'alternat. Notamment chaque soir, chaque fin de semaine et de manière générale, en période hors activité du chantier.

En phase d'activité du chantier, l'alternat peut être réglé au choix, soit manuellement par piquets K10 (uniquement de jour), soit par feux type KR11(j ou v) ou soit par panneaux B15 / C18 (cf fiches CF22, CF23 ou CF24 du volume 1 du manuel du chef de chantier).

La vitesse est systématiquement limitée à 50 km/h dès lors qu'un alternat de circulation est en place. (cf art 126-A de l'IISR)

L'interdiction de dépasser est également instaurée (sur les sections sur lesquelles le dépassement est normalement autorisé)

Article 2

La signalisation réglementaire sera conforme aux dispositions de

Elle est à la charge financière et sous la responsabilité du Maître d'Ouvrage pendant toute la durée du chantier.

Elle est fournie, mise en place, remplacée et déposée, surveillée et maintenue par l'entreprise désignée par le Maître d'Ouvrage ou ses services.

Elle est sous contrôle de l'autorité détentrice du pouvoir de police de la circulation représentée par la direction territorialement compétente.

Le responsable de cette signalisation, M Pillez Pascal est joignable au : 06.89.95.06.65

Article 3

Le Directeur général des services du département de l'Isère, Le Commandant du groupement de Gendarmerie de l'Isère, Le demandeur,

Sont chargés, chacun en ce qui le concerne, de l'application du présent arrêté dont copie sera transmise aux services destinataires suivants :

La commune impactée par la restriction Valencin

Conformément à l'article R 102 du Code des Tribunaux Administratifs, le présent arrêté pourra faire l'objet d'un recours contentieux devant le tribunal administratif compétent, dans un délai de deux mois à compter de sa date de notification ou de publication.

Conformément aux dispositions de la loi 78-17 du 06/01/1978 relative à l'informatique, aux fichiers et aux libertés, le bénéficiaire est informé qu'il dispose d'un droit d'accès et de rectification qu'il peut exercer, pour les informations le concernant, auprès de la collectivité signataire du présent document.

Chantiers fixes

CF22

Alternat avec sens prioritaire

Circulation alternée
Route à 2 voies

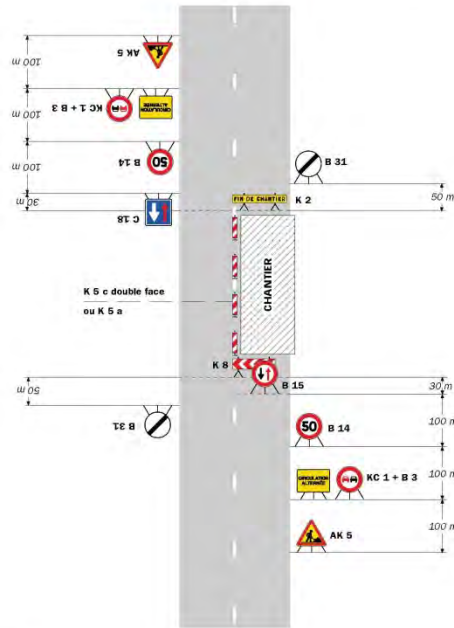

Remarque(s) :

- Dispositif à n'utiliser qu'en cas de bonne visibilité réciproque et faible trafic.
- Cf. Signalisation temporaire - Les alternats.

Routes bidirectionnelles - Édition 2000

51

CF23 Chantiers fixes

Alternat par piquets K 10

Circulation alternée
Route à 2 voies

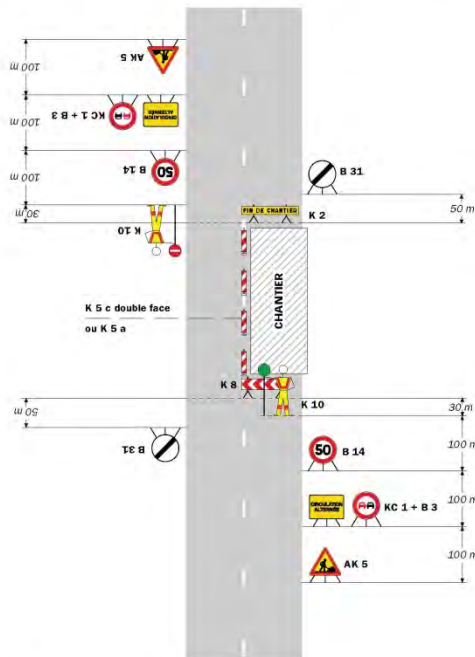

Remarque(s) :

- Dispositif applicable uniquement de jour et sous certaines conditions : Cf. Signalisation temporaire - Les alternats.
- Un panneau B 14 de limitation de vitesse à 70 km/h peut éventuellement être intercalé entre les panneaux AK 5 et KC 1.

52

Signalisation temporaire - SETRA

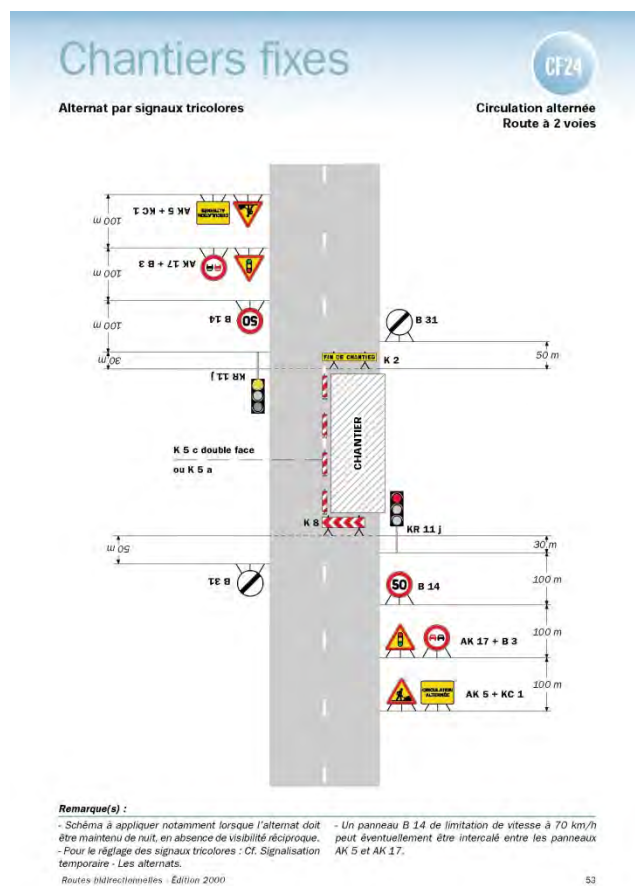

Réglementation du stationnement et de la circulation sur la RD143C du PR 0+0500 au PR 0+0900 (Saint-Savin) situés hors agglomération

Arrêté N°2018-30411 du 24/07/2018

LE PRESIDENT DU DEPARTEMENT DE L'ISERE

Vu la demande en date du 13/07/2018 de Sobeca pour le compte de Département de l'Isère

Vu le Code général des collectivités territoriales et notamment les articles L. 3221-4 et L. 3221-5

Vu le Code de la route et notamment l'article R. 411-8

Vu le Code de la voirie routière

Vu la loi n° 82-213 du 2 mars 1982 relative aux droits et libertés des Communes, des Départements et des Régions, modifiée et complétée par la loi n° 82-623 du 22 juillet 1982, la loi n° 83-8 du 7 janvier 1983 et la loi n° 2004-809 du 13 août 2004 sur les libertés et responsabilités locales ;

Vu l'instruction interministérielle sur la signalisation routière et notamment le livre 1, 4ème partie, signalisation de prescription

VU l'arrêté du 24 novembre 1967 modifié relatif à la signalisation des routes et autoroutes et l'instruction interministérielle modifiée portant sur le même objet

Vu l'arrêté 2015-256 du 4 février 2015 portant règlement de voirie départemental

Vu l'arrêté du Président du Département n°2018-5003 du 22/06/2018 portant délégation de signature

Vu l'arrêté portant autorisation de voirie n°2018-30319 en date du 19/07/2018

Considérant que les travaux de déploiement d'un réseau télécom de fibre optique nécessitent de réglementer la circulation selon les dispositions indiquées dans les articles suivants, afin d'assurer la sécurité des usagers et des personnels travaillant sur le chantier réalisé par l'entreprise Sobeca pour le compte de Département de l'Isère

Arrête:

Préambule:

Le choix du (des) mode(s) d'exploitation du chantier est, normalement, préalablement déterminé par le Maître d'Oeuvre des travaux. Le(s) mode(s) d'exploitation du chantier

est (sont) proposé(s) par l'entreprise chargée de réaliser les travaux à l'autorité détentrice du pouvoir de police de la circulation. Les modes d'exploitation du chantier, conformes au volume 6 du guide technique du SETRA relatif au choix d'un mode d'exploitation (édition 2002), pouvant être appliqués sont :

- Chantier sur accotement
- Léger empiètement sur la chaussée
- Fort empiètement sur la chaussée
- Neutralisation d'une voie sur route à 3 voies
- Alternat de circulation
- Chaussée provisoire
- Coupure avec ou sans détournement de circulation

Le chantier peut être « fixe » ou « mobile » selon son mode de réalisation conformément aux articles 130.B.1 et 131 de la 8ème partie de l'Instruction Interministérielle sur la Signalisation Routière.

Lorsque l'empiètement du chantier sur la chaussée impose un déport de trajectoire mais permet encore le croisement de 2 véhicules poids lourds (6 mètres de largeur de chaussée au minimum), il n'est pas mis en place d'alternat. (cf fiches CF12 ou CF13 du volume 1 du manuel du chef de chantier)

Article 1

Les prescriptions suivantes s'appliquent :

- À compter du 27/08/2018 jusqu'au 26/10/2018, sur RD143C du PR 0+0500 au PR 0+0900 (Saint-Savin) situés hors agglomération, la circulation est alternée par feux ou K10 de 09 h 00 à 16 h 00.

Dès lors que l'empiètement du chantier induit une largeur de chaussée inférieure à 6 mètres, la circulation s'effectue par voie unique à sens alterné.

Le choix du type d'alternat doit être adapté en permanence à la configuration des lieux et au trafic.

De manière générale, tout alternat de circulation doit être mis en œuvre selon les principes définis dans le guide technique du SETRA volume 4 (édition 2000) relatif aux alternats.

Dès que possible, l'empiètement du chantier doit être ramené à sa largeur minimum afin de rétablir la possibilité de croisement de 2 véhicules poids lourds par suppression de l'alternat. Notamment chaque soir, chaque fin de semaine et de manière générale, en période hors activité du chantier.

En phase d'activité du chantier, l'alternat peut être réglé au choix, soit manuellement par piquets K10 (uniquement de jour), soit par feux type KR11(j ou v) ou soit par panneaux B15 / C18 (cf fiches CF22, CF23 ou CF24 du volume 1 du manuel du chef de chantier). La vitesse est systématiquement limitée à 50 km/h dès lors qu'un alternat de circulation est en place. (cf art 126-A de l'IISR)

L'interdiction de dépasser est également instaurée (sur les sections sur lesquelles le dépassement est normalement autorisé)

- À compter du 27/08/2018 jusqu'au 26/10/2018, sur RD143C du PR 0+0500 au PR 0+0900 (Saint-Savin) situés hors agglomération, le stationnement bilatéral sur l'accotement et bilatéral sur trottoir des véhicules est interdit de 09 h 00 à 16 h 00.

Le non-respect des dispositions prévues aux alinéas précédents est considéré comme très gênant et dangereux au sens des articles R. 417-9 et R. 417-11 du code de la route et passible de mise en fourrière immédiate.

Article 2

La signalisation réglementaire sera conforme aux dispositions de l'Instruction Interministérielle sur la signalisation routière.

Elle est à la charge financière et sous la responsabilité du Maître d'Ouvrage pendant toute la durée du chantier.

Elle est fournie, mise en place, remplacée et déposée, surveillée et maintenue par l'entreprise désignée par le Maître d'Ouvrage ou ses services.

Elle est sous contrôle de l'autorité détentrice du pouvoir de police de la circulation représentée par la direction territorialement compétente.

Le responsable de cette signalisation, M Desfarges Bastien est joignable au : 06.80.41.16.83

Article 3

Le Directeur général des services du département de l'Isère, Le Commandant du groupement de Gendarmerie de l'Isère, Le demandeur,

Sont chargés, chacun en ce qui le concerne, de l'application du présent arrêté dont copie sera transmise aux services destinataires suivants :

La commune impactée par la restriction Saint-Savin

Arrêté temporaire CF22

CF23 CF24 CF27

Conformément à l'article R 102 du Code des Tribunaux Administratifs, le présent arrêté pourra faire l'objet d'un recours contentieux devant le tribunal administratif compétent, dans un délai de deux mois à compter de sa date de notification ou de publication.

Conformément aux dispositions de la loi 78-17 du 06/01/1978 relative à l'informatique, aux fichiers et aux libertés, le bénéficiaire est informé qu'il dispose d'un droit d'accès et de rectification qu'il peut exercer, pour les informations le concernant, auprès de la collectivité signataire du présent document.



Demande de permission ou d'autorisation de voirie, de permis de stationnement, ou d'autorisation d'entreprendre des travaux

Code de la voirie routière L113-2 ; L115-1 à L116-8 ; L123-8 ; L131-1 à L131-7 ; L141-10 et L141-11
Code général des collectivités territoriales L2213-6 ; L2215-4 et L2215-5



N° 14023*01

Gestionnaires des réseaux routiers

Le demandeur

Particulier service public maître d'oeuvre ou conducteur d'opération entreprise

Nom : ROCHE Prénom : Olivier
 Dénomination : CIRCET.COL2180 Représenté par :
 Adresse Numéro : 23 Extension : Nom de la voie : , rue des Glairaux
 Code postal 3 8 1 2 0 Localité : ST EGREVE Pays : France
 Téléphone 0 6 3 2 6 3 3 4 3 8 Indiquez l'indicatif pour le pays étranger :
 Courriel : olivier.roche@circet.fr

Si le bénéficiaire est différent du demandeur
 Nom : Prénom :
 Adresse Numéro : Extension : Nom de la voie :
 Code postal Localité : Pays :
 Téléphone Indiquez l'indicatif pour le pays étranger :
 Courriel :

Localisation du site concerné par la demande

Voie concernée : Autoroute n° Route nationale n° Route départementale n° Voie communale n°
 Hors agglomération En agglomération
 Point de Repère (PR) routier d'origine d'application : + Point de Repère (PR) routier de fin d'application : +
 Adresse Numéro : Extension : Nom de la voie : che des dames
 Code postal 3 8 3 0 0 Localité : ST SAVIN
 Document d'urbanisme antérieur (déclaration de travaux ou permis de construire) :
 Référence cadastrale : Section(s) : Parcelle(s) : Lieu-dit :

Nature et date des travaux

Pose de compteur / branchement aux réseaux (1) N° de chantier délivré par la Collectivité :

	Pose de clôtures	Pose de portail (portillon)	Plantations
À l'alignement	oui <input type="checkbox"/> non <input type="checkbox"/>	oui <input type="checkbox"/> non <input type="checkbox"/>	oui <input type="checkbox"/> non <input type="checkbox"/>
En retrait de l'alignement	mètres	mètres	mètres

Dépôt ou Stationnement (2) Saillie ou Surplomb (2) Aménagement d'accès (3) Ouvrages divers (1)
 Station service Renouvellement Création
 Autres
 Date prévue de début d'application 2 9 1 0 7 2 0 1 8 Durée d'application (en jours calendaires) : 1 0 0

Nota : Pour connaître la délimitation du domaine public routier au droit d'une propriété riveraine, il faut déposer, auprès du gestionnaire de la route concernée et selon les modalités qu'il aura fixées, en complément, une demande d'alignement individuel.

(1) Compléter le cadre ouvrages divers (2) compléter le cadre correspondant
 (3) N° délivré par la Collectivité lorsque vous avez déclaré votre intention de réaliser des travaux. Exemple : N° Lyvia pour Lyon Métropole
 La loi n° 78-17 du 6 janvier 1978 modifiée relative à l'informatique, aux fichiers et aux libertés, garantit un droit d'accès et de rectification des données auprès des organismes destinataires du formulaire.

Dépôt ou stationnement ⁽²⁾	
Demande initiale <input type="checkbox"/> Prolongation <input type="checkbox"/> référence du permis de stationnement :	
Nature du dépôt ou stationnement	Matériaux <input type="checkbox"/> Benne <input type="checkbox"/> Grue <input type="checkbox"/> Etalage <input type="checkbox"/>
	Echafaudage <input type="checkbox"/> Mobilier urbain <input type="checkbox"/> Terrasses de café <input type="checkbox"/> Vente le long de la voie ou sur aire de service <input type="checkbox"/>
	Autres (à préciser) <input type="checkbox"/> :
Saillie ou surplomb ⁽²⁾	
Largeur : de la voie _____ mètres de la saillie _____ mètres	
des trottoirs _____ mètres Hauteur sous saillie _____ mètres	
Aménagement d'accès ⁽²⁾	
Avec franchissement de fossé <input type="checkbox"/> : Diamètre du tuyau _____ millimètre Longueur _____ mètres	
Distance par rapport à l'axe de la chaussée _____ mètres Nature du tuyau :	
Sans franchissement de fossé <input type="checkbox"/> Largeur de l'aménagement _____ mètres	
Ouvrages divers ⁽³⁾	
Travaux sur ouvrages existants <input type="checkbox"/> Installation nouvelle <input checked="" type="checkbox"/>	
Réseaux aériens ou souterrains ou branchement :	
Eau potable <input type="checkbox"/>	Eaux pluviales <input type="checkbox"/> GDF <input type="checkbox"/> Opérateurs réseaux <input type="checkbox"/>
Eaux usées <input type="checkbox"/>	EDF <input type="checkbox"/> Autres (à préciser) <input type="checkbox"/> :
Sous voirie	
Tranchée longitudinale	_____ mètres
Tranchée transversale	_____ mètres
Fonçage	_____ mètres
Sous accotement ou trottoirs	
Aménagement de surface ou équipements :	
Stationnement <input type="checkbox"/>	Arrêt bus <input type="checkbox"/> Passage supérieur ou inférieur <input type="checkbox"/> Équipements de la route <input type="checkbox"/>
Autres (à préciser) <input type="checkbox"/> :	
Pièces jointes à la demande	
Afin de permettre et de faciliter la compréhension et l'instruction du dossier, la demande d'autorisation est accompagnée des pièces suivantes détaillées par nature de travaux.	
1 - Pour toute demande	
Plan de situation 1/10 000 ou 1/20 000 ^{ème} <input type="checkbox"/>	Plan de localisation précis 1/1 000 ou 1/2 000 ^{ème} <input type="checkbox"/> ⁽³⁾ Photos <input type="checkbox"/>
2 - Pièces complémentaires par nature de demande	
2a - Clôtures/portails/Plantations/Dépôt ou stationnement/surplomb	
Coupes longitudinales et transversales indiquant l'emprise occupée du domaine public 1/50 ^{ème} <input type="checkbox"/>	
2b - Aménagement d'accès/ouvrages divers portant atteinte au patrimoine	
Plan des ouvrages projetés 1/200 ou 1/500 ^{ème} <input type="checkbox"/>	Cahiers des coupes techniques de tranchées 1/50 ^{ème} <input type="checkbox"/>
Plan de détails de franchissement des points singuliers 1/50 ^{ème} <input type="checkbox"/>	
2c - Station service : Plan d'implantation des pistes avec signalisation de police 1/200 ou 1/500 ^{ème} <input type="checkbox"/>	
J'atteste de l'exactitude des informations fournies <input checked="" type="checkbox"/>	
Fait à : ST.EGREVE Le : 1 2 0 7 2 0 1 8	
Nom : ROCHE Prénom : Olivier Qualité :	

(3) Extrait cadastral ou équivalent



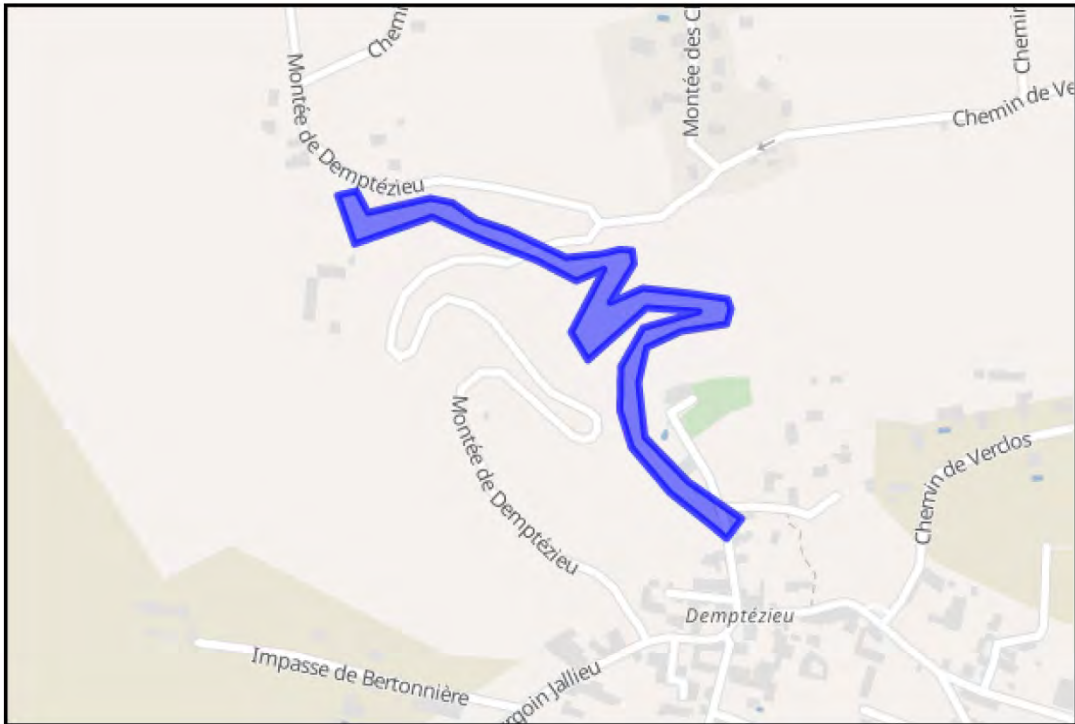

Chantiers fixes

Alternat avec sens prioritaire

CF22

Circulation alternée
Route à 2 voies

Remarque(s) :

- Dispositif à n'utiliser qu'en cas de bonne visibilité réciproque et faible trafic.
- Cf. Signalisation temporaire - Les alternats.

Routes bidirectionnelles - Édition 2000 51



Chantiers fixes

Alternat par piquets K 10

Circulation alternée
Route à 2 voies

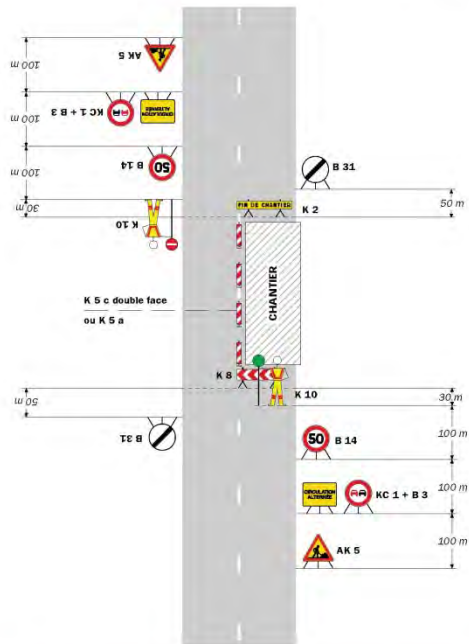

Remarque(s) :

- Dispositif applicable uniquement de jour et sous certaines conditions : Cf. Signalisation temporaire - Les alternats.

- Un panneau B 14 de limitation de vitesse à 70 km/h peut éventuellement être intercalé entre les panneaux AK 5 et KC 1.

52

Signalisation temporaire - SETRA

Chantiers fixes



Alternat par signaux tricolores

Circulation alternée
Route à 2 voies

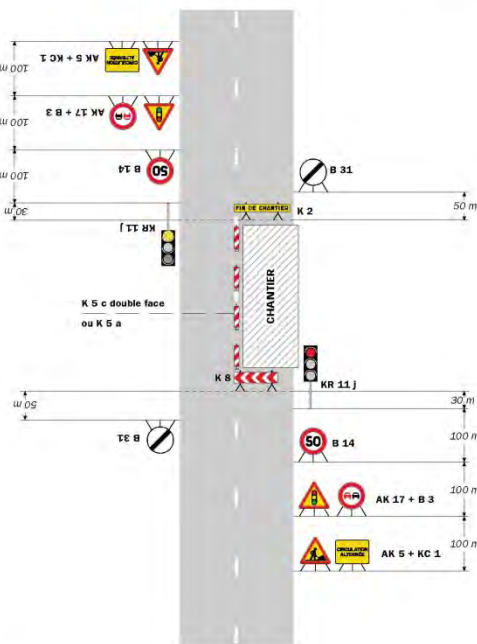

Remarque(s) :

- Schéma à appliquer notamment lorsque l'alternat doit être maintenu de nuit, en absence de visibilité réciproque. Pour le réglage des signaux tricolores : Cf. Signalisation temporaire - Les alternats.

- Un panneau B 14 de limitation de vitesse à 70 km/h peut éventuellement être intercalé entre les panneaux AK 5 et AK 17.

Routes bidirectionnelles - Edition 2000

53

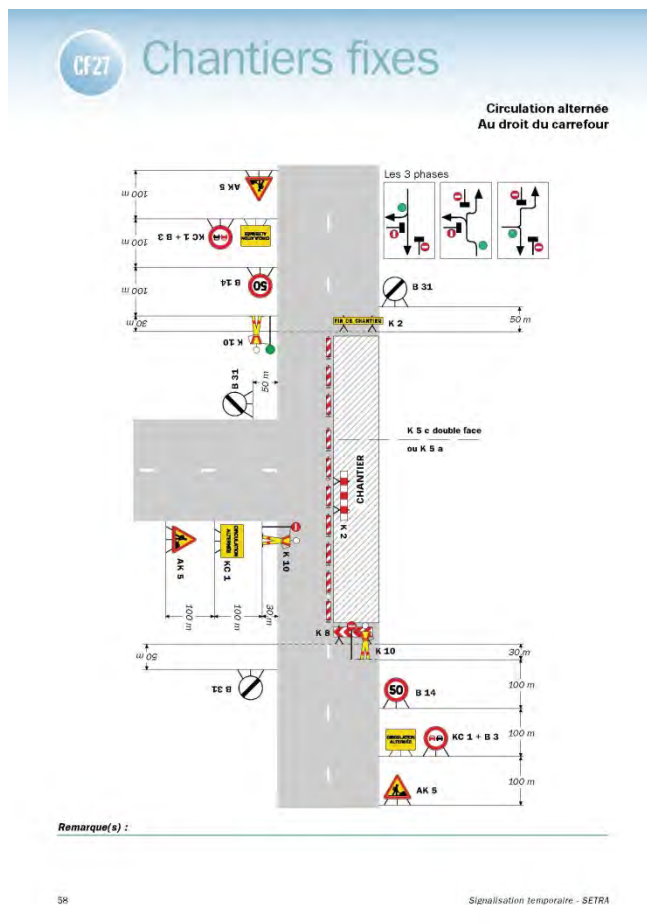

**

DIRECTION TERRITORIALE SUD-GRESIVAUDAN SERVICE AMENAGEMENT

Réglementation de la circulation sur la R.D 518 du P.R. 85+820 au P.R. 86+000 sur le territoire des communes de St Romans, St Just de Claix, St André en Royans, Auberives en Royans hors agglomération.

Arrêté n° 2018-6359 du 2018-6359

LE PRESIDENT DU DEPARTEMENT DE L'ISERE

Vu le code de la route, et notamment les articles L 411-1, R. 411-5, R.411-8 et R.411-21-1;

Vu le code de la voirie routière;

Vu le code général des collectivités territoriales, et notamment l'article L.3221-4;

Vu la loi n° 82-213 du 2 mars 1982 relative aux droits et libertés des Communes, des Départements et des Régions, modifiée et complétée par la loi n° 82-623 du 22 juillet 1982, la loi n° 83-8 du 7 janvier 1983 et la loi n° 2004-809 du 13 août 2004 sur les libertés et responsabilités locales;

Vu l'arrêté du 24 novembre 1967 modifié relatif à la signalisation des routes et autoroutes;

Vu l'arrêté 2015-256 du 4 février 2015 portant règlement de voirie départemental;

Vu l'arrêté départemental N°2018-4101 en date du 30/04/2018, portant délégation de signature,

Vu la demande du Département de l'Isère en date du 04/07/2018,

Considérant que afin d'assurer la sécurité des usagers de la RD 518 et des personnels travaillant sur le chantier pendant les travaux de réparation de l'éclairage du tunnel de Bluvinaie

de la falaise réalisés et de réparation de parapet, par l'entreprise Enfrasys, pour le compte du Département de l'Isère, il y a lieu de réglementer la circulation selon les dispositions indiquées dans les articles suivants.

Sur proposition du Directeur général des services,

Arrête:

Article 1 :

La circulation sera temporairement règlementée sur la R.D 518 du P.R. 85+200 au P.R. 86+000, dans les conditions définies ci-après.

Les entreprises intervenant sur le chantier , le service aménagement du territoire Sud Grésivaudan.

- **Du 17/07/2018 21h00 au 18/07/2018 5h00 et du 18/07/2018 21h00 au 19/07/2018 5h00** , la circulation sera interdite, dans les deux sens de circulation, à tous les véhicules y compris ceux non motorisés et aux piétons.

Article 2 :

Pendant la période de fermeture à la circulation, une déviation sera mise en place par les VC de ST Romans, ST Just de Claix et Auberives en Royans passant au-dessus du tunnel.

Les services de secours et les forces de l'ordre auront la possibilité de traverser la section de route barrée.

La signalisation temporaire du chantier est sous contrôle de l'autorité détentrice du pouvoir de police de la circulation, à savoir la direction territoriale du Sud-Grésivaudan.

Elle sera fournie, mise en place, remplacée et déposée par l'entreprise désignée par le Maître d'Ouvrage.

La signalisation de l'itinéraire de déviation sera fournie, mise en place, remplacée et déposée par les agents du service Aménagement de la direction territoriale du Sud-Grésivaudan.

Article 3 :

Le présent arrêté sera publié au recueil des actes administratifs du Département de l'Isère .

Les dispositions du présent arrêté prendront effet à compter de la date de publication précitée et de celle de la mise en place effective de la signalisation prévue à l'article précédent.

Article 4 :

Le Directeur général des services du département de l'Isère,

Le Commandant du groupement de Gendarmerie de l'Isère ou Le Directeur départemental de la sécurité publique de l'Isère selon leurs compétences territoriales respectives,

Le Responsable de l'entreprise réalisant des travaux,

Sont chargés, chacun en ce qui le concerne, de l'application du présent arrêté dont copie sera transmise par messagerie électronique, télécopie ou courrier aux services destinataires suivants:

- La Commune d'Auberives en Royans,
- La Commune de Saint André en Royans,
- La Commune de Saint Romans,
- La commune de Saint Just de Claix,
- Le Service Départemental d'Incendie et de Secours de l'Isère (SDIS 38);
- Le Service d'Aide Médicale Urgente (SAMU 38);
- Le Groupement de Gendarmerie de l'Isère;
- La Direction Départementale de la Sécurité Publique de l'Isère
- La Préfecture de l'Isère (SIDPC);
- Les services du Conseil départemental de l'Isère:
 - Poste de Commandement Itinéraire (PCI);
 - Direction territoriale du Département de l'Isère du Sud-Grésivaudan

Conformément aux dispositions de la loi 78-17 du 06/01/1978 relative à l'informatique, aux fichiers et aux libertés, le bénéficiaire est informé qu'il dispose d'un droit d'accès et de rectification qu'il peut exercer, pour les informations le concernant, auprès du département de l'Isère.

La présente décision pourra faire l'objet d'un recours devant le Tribunal Administratif compétent dans les 2 mois à compter de sa notification.

**

Réglementation de la circulation sur la R.D 31 du P.R. 3+300 à P.R. 7+700 sur le territoire de la commune de St Pierre de Chérennes

Arrêté n° 2018-7067 du 30/07/2018

LE PRESIDENT DU DEPARTEMENT DE L'ISERE

Vu le code de la route, et notamment les articles L 411-1, R. 411-5, R.411-8 et R.411-21-1;

Vu le code de la voirie routière;

Vu le code général des collectivités territoriales, et notamment l'article L.3221-4;

Vu la loi n° 82-213 du 2 mars 1982 relative aux droits et libertés des Communes, des Départements et des Régions, modifiée et complétée par la loi n° 82-623 du 22 juillet 1982, la loi n° 83-8 du 7 janvier 1983 et la loi n° 2004-809 du 13 août 2004 sur les libertés et responsabilités locales;

Vu l'arrêté du 24 novembre 1967 modifié relatif à la signalisation des routes et autoroutes;

Vu l'arrêté 2015-256 du 4 février 2015 portant règlement de voirie départemental;

Vu l'arrêté départemental n°2018-4101 en date du 30/04/2018 portant délégation de signature,

Vu la demande du Département de l'Isère en date du 30/07/2018,

Considérant que afin d'assurer la sécurité des usagers et des personnels travaillant sur le chantier de traitement en place de la chaussée réalisés par l'entreprise EUROVIA ALPES demeurant, Espace Comboire, 4 rue du Drac, 38434 ECHIROLLES pour le compte du Département de l'Isère, Maître d'ouvrage, il y a lieu de réglementer la circulation sur la RD 31 selon les dispositions indiquées dans les articles suivants.

Sur proposition du Directeur général des services,

Arrête:

Article 1 :

La circulation sera temporairement règlementée sur la R.D 31 du P.R. 3+300 au P.R. 7+700, dans les conditions définies ci-après.

Article 2 :

- Du mardi 21 août au mercredi 29 août 2018 de 8h30 à 17h00, la circulation sera interdite dans les 2 sens de circulation à tous les véhicules y compris ceux non motorisés et aux piétons.

Pendant la période de fermeture à la circulation, une déviation sera mise en place par les R.D. 1532, 518, 531 et 292.

Les services de secours et les forces de l'ordre n'auront pas la possibilité de traverser la section de route barrée.

Article 3 :

La signalisation temporaire sera mise en œuvre conformément à la 8^{ème} partie de l'Instruction Interministérielle sur la Signalisation Routière traduit par :

- le volume 5 du guide technique du SETRA relatif à la conception et mise en œuvre des déviations (édition 2000)

La signalisation temporaire du chantier est à la charge financière et sous la responsabilité du Maître d'Ouvrage pendant toute la durée du chantier.

Elle sera fournie, mise en place, remplacée et déposée par l'entreprise désignée par le Maître d'Ouvrage.

La signalisation temporaire du chantier est sous contrôle de l'autorité détentrice du pouvoir de police de la circulation, à savoir la direction territoriale du Sud-Grésivaudan.

La signalisation de l'itinéraire de déviation sera fournie, mise en place, remplacée et déposée par les agents du service Aménagement de la direction territoriale du Sud-Grésivaudan.

Le présent arrêté sera publié au recueil des actes administratifs du Conseil général de l'Isère .

Les dispositions du présent arrêté prendront effet à compter de la date de publication précitée et de celle de la mise en place effective de la signalisation prévue à l'article précédent.

Article 4 :

Le Directeur général des services du département de l'Isère,

Le Commandant du groupement de Gendarmerie de l'Isère ou Le Directeur départemental de la sécurité publique de l'Isère selon leurs compétences territoriales respectives,

Le Responsable de l'entreprise réalisant des travaux,

Sont chargés, chacun en ce qui le concerne, de l'application du présent arrêté dont copie sera transmise par messagerie électronique, télécopie ou courrier aux services destinataires suivants:

- La Commune de Saint Pierre de Cherennes,
- La Commune de Presles,
- La Commune de Mallevall en Vercors,
- Le Service Départemental d'Incendie et de Secours de l'Isère (SDIS 38);
- Le Service d'Aide Médicale Urgente (SAMU 38);
- Le Groupement de Gendarmerie de l'Isère;
- La Direction Départementale de la Sécurité Publique de l'Isère
- La Préfecture de l'Isère (SIDPC);
- Les services du Conseil départemental de l'Isère:
 - Poste de Commandement Itinéraire (PCI);
 - Direction territoriale du Sud-Grésivaudan

Conformément aux dispositions de la loi 78-17 du 06/01/1978 relative à l'informatique, aux fichiers et aux libertés, le bénéficiaire est informé qu'il dispose d'un droit d'accès et de rectification qu'il peut exercer, pour les informations le concernant, auprès du département de l'Isère.

La présente décision pourra faire l'objet d'un recours devant le Tribunal Administratif compétent dans les 2 mois à compter de sa notification.

**

Réglementation de la circulation sur la RD280G du PR 0+500 au PR 2+0000 (La Ferrière) située en et hors agglomération

Arrêté N°2018-30183 du 05/07/2018

LE PRESIDENT DU DEPARTEMENT DE L'ISERE

LE MAIRE DE LA COMMUNE DE LA FERRIERE

Vu la demande en date du 29/06/2018 de Entreprise Serpollet

Vu le Code général des collectivités territoriales et notamment les articles L. 2213-1 à L. 2213-6 L. 3221-4 et L. 3221-5

Vu le Code de la route et notamment l'article R. 411-8

Vu le Code de la voirie routière

Vu la loi n° 82-213 du 2 mars 1982 relative aux droits et libertés des Communes, des Départements et des Régions, modifiée et complétée par la loi n° 82-623 du 22 juillet 1982, la loi n° 83-8 du 7 janvier 1983 et la loi n° 2004-809 du 13 août 2004 sur les libertés et responsabilités locales ;

Vu l'instruction interministérielle sur la signalisation routière et notamment le livre 1, 4ème partie, signalisation de prescription

VU l'arrêté du 24 novembre 1967 modifié relatif à la signalisation des routes et autoroutes et l'instruction interministérielle modifiée portant sur le même objet

Vu l'arrêté 2015-256 du 4 février 2015 portant règlement de voirie départemental

Vu l'arrêté du Président du Département n°2018-4095 du 30/04/2018 portant délégation de signature

Considérant que les travaux de mise en place de fourreaux nécessitent de réglementer la circulation selon les dispositions indiquées dans les articles suivants, afin d'assurer la sécurité des usagers et des personnels travaillant sur le chantier réalisé par l'entreprise Entreprise Serpollet

Arrête:

Article 1

Les prescriptions suivantes s'appliquent :

- À compter du 28/06/2018 jusqu'au 28/08/2018 fermeture de la RD de 8h00 à 17h00, sur RD280G du PR 0+0000 au PR 2+0000 (La Ferrière) située hors agglomération, pendant certaines phases, la circulation peut être interrompue au droit du chantier, la journée.

Article 2

La signalisation réglementaire sera conforme aux dispositions de l'Instruction Interministérielle sur la signalisation routière.

Elle est à la charge financière et sous la responsabilité du Maître d'Ouvrage pendant toute la durée du chantier.

Elle est fournie, mise en place, remplacée et déposée, surveillée et maintenue par l'entreprise désignée par le Maître d'Ouvrage ou ses services.

Elle est sous contrôle de l'autorité détentrice du pouvoir de police de la circulation représentée par la direction territorialement compétente.

Le responsable de cette signalisation, Meynier Bruno est joignable au : 04 76 97 60 31

Article 3

Le Directeur général des services du département de l'Isère, Le Commandant du groupement de Gendarmerie de l'Isère, Le demandeur,

Sont chargés, chacun en ce qui le concerne, de l'application du présent arrêté dont copie sera transmise aux services destinataires suivants :

La commune impactée par la restriction La Ferrière

Conformément à l'article R 102 du Code des Tribunaux Administratifs, le présent arrêté pourra faire l'objet d'un recours contentieux devant le tribunal administratif compétent, dans un délai de deux mois à compter de sa date de notification ou de publication.

Conformément aux dispositions de la loi 78-17 du 06/01/1978 relative à l'informatique, aux fichiers et aux libertés, le bénéficiaire est informé qu'il dispose d'un droit d'accès et de rectification qu'il peut exercer, pour les informations le concernant, auprès de la collectivité signataire du présent document.

**

DIRECTION TERRITORIALE DU TRIEVES

SERVICE AMENAGEMENT

Réglementation de la circulation sur la RD1075 au PR 115+0100 (Saint-Martin-de-la-Cluze) situé hors agglomération

Arrêté N° 2018-30394 du 23/07/2018

LE PRESIDENT DU DEPARTEMENT DE L'ISERE

Vu la demande en date du 24/07/2018 de Trièves travaux

Vu le Code général des collectivités territoriales et notamment les articles L. 3221-4 et L. 3221-5

Vu le Code de la route et notamment l'article R. 411-8

Vu le Code de la voirie routière

Vu la loi n° 82-213 du 2 mars 1982 relative aux droits et libertés des Communes, des Départements et des Régions, modifiée et complétée par la loi n° 82-623 du 22 juillet 1982, la loi n° 83-8 du 7 janvier 1983 et la loi n° 2004-809 du 13 août 2004 sur les libertés et responsabilités locales ;

Vu l'instruction interministérielle sur la signalisation routière et notamment le livre 1, 4ème partie, signalisation de prescription

Vu le décret n° 2010-578 du 31 mai 2010 modifiant le décret 2009-615 du 3 juin 2009 portant inscription de la R.D. D1075 dans la nomenclature des voies à grande circulation

VU l'arrêté du 24 novembre 1967 modifié relatif à la signalisation des routes et autoroutes et l'instruction interministérielle modifiée portant sur le même objet

Vu l'arrêté 2015-256 du 4 février 2015 portant règlement de voirie départemental

Vu l'arrêté du Président du Département n°2018-4102 du 30/04/2018 portant délégation de signature

Considérant que les travaux de mise en place de canalisations nécessitent de régler la circulation selon les dispositions indiquées dans les articles suivants, afin d'assurer la sécurité des usagers et des personnels travaillant sur le chantier réalisé par l'entreprise Trièves travaux

Arrête:

Préambule:

Le choix du (des) mode(s) d'exploitation du chantier est, normalement, préalablement déterminé par le Maître d'Oeuvre des travaux. Le(s) mode(s) d'exploitation du chantier est (sont) proposé(s) par l'entreprise chargée de réaliser les travaux à l'autorité détentrice du pouvoir de police de la circulation. Les modes d'exploitation du chantier, conformes au volume 6 du guide technique du SETRA relatif au choix d'un mode d'exploitation (édition 2002), pouvant être appliqués sont :

- Chantier sur accotement
- Léger empiètement sur la chaussée
- Fort empiètement sur la chaussée
- Neutralisation d'une voie sur route à 3 voies
- Alternat de circulation
- Chaussée provisoire
- Coupure avec ou sans détournement de circulation

Le chantier peut être « fixe » ou « mobile » selon son mode de réalisation conformément aux articles 130.B.1 et 131 de la 8ème partie de l'Instruction Interministérielle sur la Signalisation Routière.

Lorsque l'empiètement du chantier sur la chaussée impose un déport de trajectoire mais permet encore le croisement de 2 véhicules poids lourds (6 mètres de largeur de chaussée au minimum), il n'est pas mis en place d'alternat. (cf fiches CF12 ou CF13 du volume 1 du manuel du chef de chantier)

Article 1

Les prescriptions suivantes s'appliquent :

- À compter du 24/07/2018 jusqu'au 27/07/2018, sur RD1075 au PR 115+100 (Saint-Martin-de-la-Cluze) situé hors agglomération, la circulation est alternée par feux De 7h30 à 17h30.

Dès lors que l'empiétement du chantier induit une largeur de chaussée inférieure à 6 mètres, la circulation s'effectue par voie unique à sens alterné.

Le choix du type d'alternat doit être adapté en permanence à la configuration des lieux et au trafic.

De manière générale, tout alternat de circulation doit être mis en œuvre selon les principes définis dans le guide technique du SETRA volume 4 (édition 2000) relatif aux alternats.

Dès que possible, l'empiétement du chantier doit être ramené à sa largeur minimum afin de rétablir la possibilité de croisement de 2 véhicules poids lourds par suppression de l'alternat. Notamment chaque soir, chaque fin de semaine et de manière générale, en période hors activité du chantier.

En phase d'activité du chantier, l'alternat peut être réglé au choix, soit manuellement par piquets K10 (uniquement de jour), soit par feux type KR11(j ou v) ou soit par panneaux B15 / C18 (cf fiches CF22, CF23 ou CF24 du volume 1 du manuel du chef de chantier). La vitesse est systématiquement limitée à 50 km/h dès lors qu'un alternat de circulation est en place. (cf art 126-A de l'IISR)

L'interdiction de dépasser est également instaurée (sur les sections sur lesquelles le dépassement est normalement autorisé)

Article 2

Si la période prévisionnelle des travaux intègre des jours hors chantier, selon la circulaire n°96-14 du 6 février 1996 relative à l'exploitation sous chantier, les travaux ne devront pas entraîner de réduction de capacité du trafic routier habituel.

Article 3

La signalisation réglementaire sera conforme aux dispositions de l'Instruction Interministérielle sur la signalisation routière.

Elle est à la charge financière et sous la responsabilité du Maître d'Ouvrage pendant toute la durée du chantier.

Elle est fournie, mise en place, remplacée et déposée, surveillée et maintenue par l'entreprise désignée par le Maître d'Ouvrage ou ses services.

Elle est sous contrôle de l'autorité détentrice du pouvoir de police de la circulation représentée par la direction territorialement compétente.

Le responsable de cette signalisation, Magnat Régis est joignable au : 0678306933

Article 4

Le Directeur général des services du département de l'Isère, Le Commandant du groupement de Gendarmerie de l'Isère, Le demandeur,

Sont chargés, chacun en ce qui le concerne, de l'application du présent arrêté dont copie sera transmise aux services destinataires suivants :

La commune impactée par la restriction Saint-Martin-de-la-Cluze

La Direction Régionale de l'Environnement, de l'Aménagement et du Logement (DREAL)

Conformément à l'article R 102 du Code des Tribunaux Administratifs, le présent arrêté pourra faire l'objet d'un recours contentieux devant le tribunal administratif compétent, dans un délai de deux mois à compter de sa date de notification ou de publication.

Conformément aux dispositions de la loi 78-17 du 06/01/1978 relative à l'informatique, aux fichiers et aux libertés, le bénéficiaire est informé qu'il dispose d'un droit d'accès et de rectification qu'il peut exercer, pour les informations le concernant, auprès de la collectivité signataire du présent document

Chantiers fixes

CF22

Alternat avec sens prioritaire

Circulation alternée
Route à 2 voies

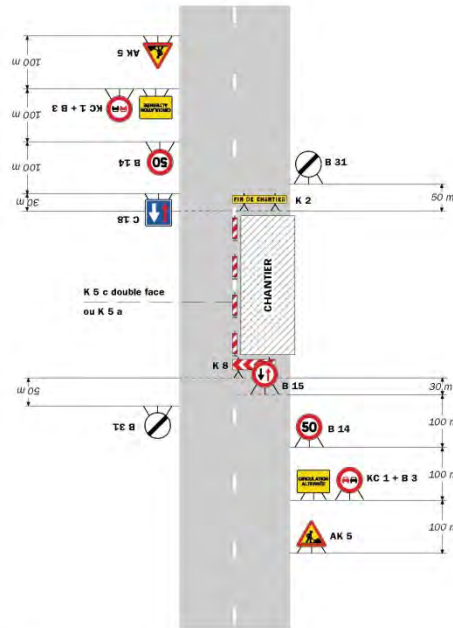

Remarque(s) :

- Dispositif à n'utiliser qu'en cas de bonne visibilité réciproque et faible trafic.
- Cf. Signalisation temporaire - Les alternats.

Routes bidirectionnelles - Édition 2000

51

Chantiers fixes

Alternat par piquets K 10

Circulation alternée
Route à 2 voies

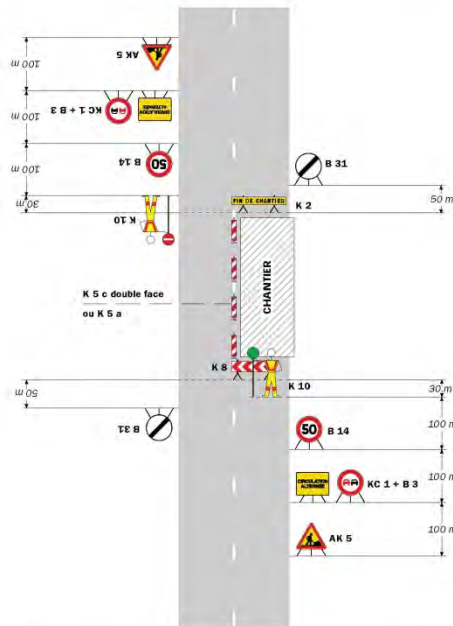

Remarque(s) :

- Dispositif applicable uniquement de jour et sous certaines conditions : Cf. Signalisation temporaire - Les alternats.
- Un panneau B 14 de limitation de vitesse à 70 km/h peut éventuellement être intercalé entre les panneaux AK 5 et KC 1.

52

Signalisation temporaire - SETRA

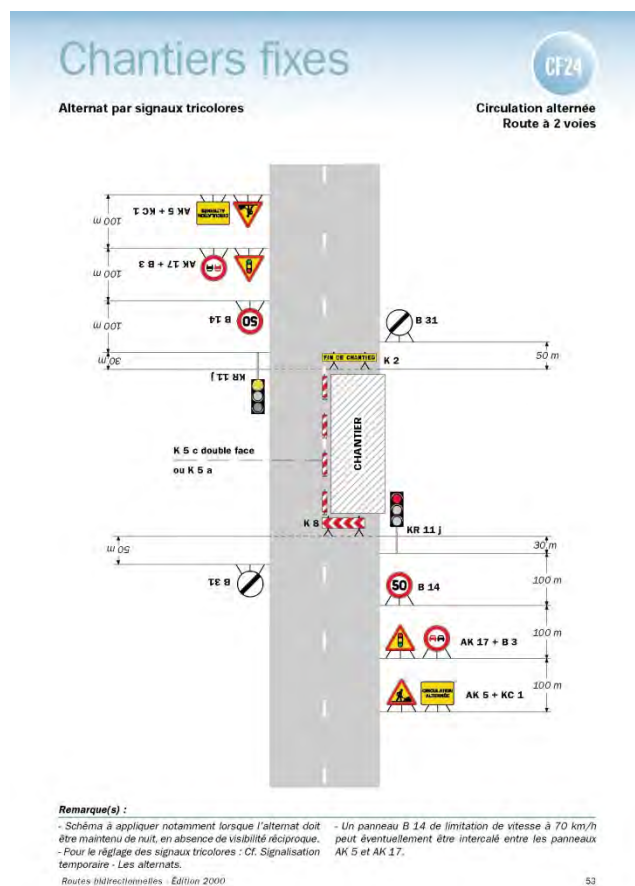

Réglementation de la circulation sur la RD526 du PR 3+775 au PR 4+550 (Cielles) situés hors agglomération

Arrêté N°2018-30470 du 27/07/2018

LE PRESIDENT DU DEPARTEMENT DE L'ISERE

Vu la demande référencée 38.008.18 CM2 en date du 24/07/2018 de Constructel

Vu le Code général des collectivités territoriales et notamment les articles L. 3221-4 et L. 3221-5

Vu le Code de la route et notamment l'article R. 411-8

Vu le Code de la voirie routière

Vu la loi n° 82-213 du 2 mars 1982 relative aux droits et libertés des Communes, des Départements et des Régions, modifiée et complétée par la loi n° 82-623 du 22 juillet 1982, la loi n° 83-8 du 7 janvier 1983 et la loi n° 2004-809 du 13 août 2004 sur les libertés et responsabilités locales ;

Vu l'Instruction interministérielle sur la signalisation routière et notamment le livre 1, 4ème partie, signalisation de prescription

Vu l'arrêté du 24 novembre 1967 modifié relatif à la signalisation des routes et autoroutes et l'instruction interministérielle modifiée portant sur le même objet

Vu l'arrêté 2015-256 du 4 février 2015 portant règlement de voirie départemental

Vu l'arrêté du Président du Département n°2018-4102 du 30/04/2018 portant délégation de signature

Considérant que les travaux de remplacement de poteaux Telecom nécessitent de réglementer la circulation selon les dispositions indiquées dans les articles suivants, afin d'assurer la sécurité des usagers et des personnels travaillant sur le chantier réalisé par l'entreprise Constructel

Arrête:

Préambule:

Le choix du (des) mode(s) d'exploitation du chantier est, normalement, préalablement déterminé par le Maître d'Oeuvre des travaux. Le(s) mode(s) d'exploitation du chantier est (sont) proposé(s) par l'entreprise chargée de réaliser les travaux à l'autorité détentrice du pouvoir de police de la circulation. Les modes d'exploitation du chantier, conformes au volume 6 du guide technique du SETRA relatif au choix d'un mode d'exploitation (édition 2002), pouvant être appliqués sont :

- Chantier sur accotement
- Léger empiètement sur la chaussée
- Fort empiètement sur la chaussée
- Neutralisation d'une voie sur route à 3 voies
- Alternat de circulation
- Chaussée provisoire
- Coupure avec ou sans détournement de circulation

Le chantier peut être « fixe » ou « mobile » selon son mode de réalisation conformément aux articles 130.B.1 et 131 de la 8ème partie de l'Instruction Interministérielle sur la Signalisation Routière.

Lorsque l'empiètement du chantier sur la chaussée impose un déport de trajectoire mais permet encore le croisement de 2 véhicules poids lourds (6 mètres de largeur de chaussée au minimum), il n'est pas mis en place d'alternat. (cf fiches CF12 ou CF13 du volume 1 du manuel du chef de chantier)

Article 1

Les prescriptions suivantes s'appliquent :

- À compter du 06/08/2018 jusqu'au 31/08/2018, sur RD526 du PR 3+775 au PR 4+550 (Cielles) situés hors agglomération, la circulation est alternée par feux ou K10 de 08 h 00 à 18 h 00.

Dès lors que l'empiètement du chantier induit une largeur de chaussée inférieure à 6 mètres, la circulation s'effectue par voie unique à sens alterné.

Le choix du type d'alternat doit être adapté en permanence à la configuration des lieux et au trafic.

De manière générale, tout alternat de circulation doit être mis en œuvre selon les principes définis dans le guide technique du SETRA volume 4 (édition 2000) relatif aux alternats.

Dès que possible, l'empiètement du chantier doit être ramené à sa largeur minimum afin de rétablir la possibilité de croisement de 2 véhicules poids lourds par suppression de l'alternat. Notamment chaque soir, chaque fin de semaine et de manière générale, en période hors activité du chantier.

En phase d'activité du chantier, l'alternat peut être réglé au choix, soit manuellement par piquets K10 (uniquement de jour), soit par feux type KR11(j ou v) ou soit par panneaux B15 / C18 (cf fiches CF22, CF23 ou CF24 du volume 1 du manuel du chef de chantier). La vitesse est systématiquement limitée à 50 km/h dès lors qu'un alternat de circulation est en place. (cf art 126-A de l'IISR)

L'interdiction de dépasser est également instaurée (sur les sections sur lesquelles le dépassement est normalement autorisé)

Article 2

La signalisation réglementaire sera conforme aux dispositions de l'Instruction Interministérielle sur la signalisation routière.

Elle est à la charge financière et sous la responsabilité du Maître d'Ouvrage pendant toute la durée du chantier.

Elle est fournie, mise en place, remplacée et déposée, surveillée et maintenue par l'entreprise désignée par le Maître d'Ouvrage ou ses services.

Elle est sous contrôle de l'autorité détentrice du pouvoir de police de la circulation représentée par la direction territorialement compétente.

Le responsable de cette signalisation, Victor Matos est joignable au : 0472025355

Article 3

Le Directeur général des services du département de l'Isère, Le Commandant du groupement de Gendarmerie de l'Isère, Le demandeur,

Sont chargés, chacun en ce qui le concerne, de l'application du présent arrêté dont copie sera transmise aux services destinataires suivants :

La commune impactée par la restriction Clelles

Conformément à l'article R 102 du Code des Tribunaux Administratifs, le présent arrêté pourra faire l'objet d'un recours contentieux devant le tribunal administratif compétent, dans un délai de deux mois à compter de sa date de notification ou de publication.

Conformément aux dispositions de la loi 78-17 du 06/01/1978 relative à l'informatique, aux fichiers et aux libertés, le bénéficiaire est informé qu'il dispose d'un droit d'accès et de rectification qu'il peut exercer, pour les informations le concernant, auprès de la collectivité signataire du présent document.

Chantiers fixes

CF22

Alternat avec sens prioritaire

Circulation alternée
Route à 2 voies

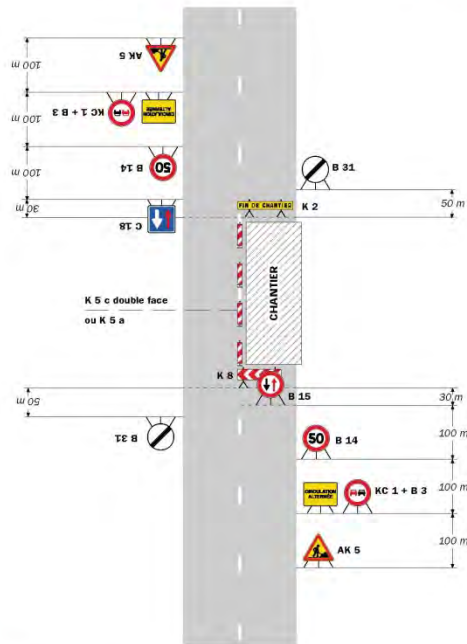

Remarque(s) :

- Dispositif à n'utiliser qu'en cas de bonne visibilité réciproque et faible trafic.
- Cf. Signalisation temporaire - Les alternats.

Routes bidirectionnelles - Édition 2000

51

CF23 Chantiers fixes

Alternat par piquets K 10

Circulation alternée
Route à 2 voies

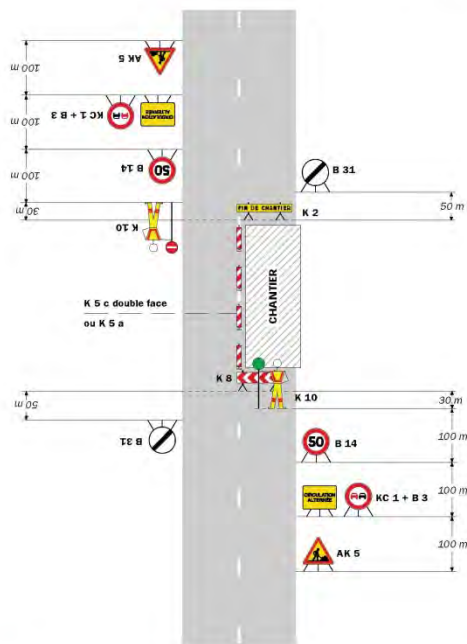

Remarque(s) :

- Dispositif applicable uniquement de jour et sous certaines conditions : Cf. Signalisation temporaire - Les alternats.
- Un panneau B 14 de limitation de vitesse à 70 km/h peut éventuellement être intercalé entre les panneaux AK 5 et KC 1.

52

Signalisation temporaire - SETRA

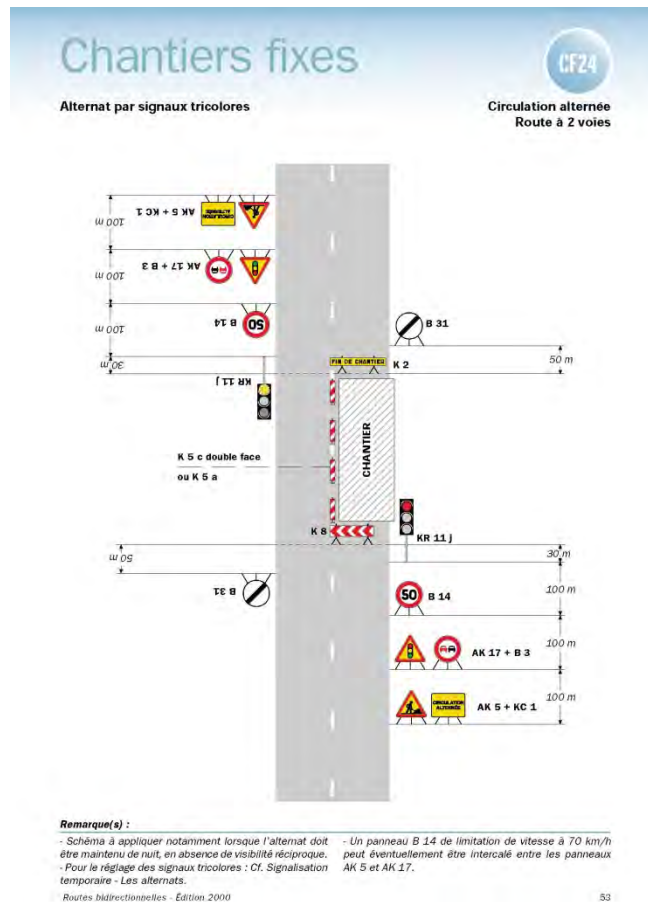

**

DIRECTION TERRITORIALE DES VALS DU DAUPHINE

SERVICE AMENAGEMENT

Réglementation de la circulation sur la RD40 du PR 7+0019 au PR 7+0130 (Aoste) situés hors agglomération

Arrêté N°2018-30153 du 03/07/2018

LE PRESIDENT DU DEPARTEMENT DE L'ISERE

Vu la demande en date du 28/06/2018 de SPIE Sud-Est

Vu le Code général des collectivités territoriales et notamment les articles L. 3221-4 et L. 3221-5

Vu le Code de la route et notamment l'article R. 411-8

Vu le Code de la voirie routière

Vu la loi n° 82-213 du 2 mars 1982 relative aux droits et libertés des Communes, des Départements et des Régions, modifiée et complétée par la loi n° 82-623 du 22 juillet 1982, la loi n° 83-8 du 7 janvier 1983 et la loi n° 2004-809 du 13 août 2004 sur les libertés et responsabilités locales ;

Vu l'instruction interministérielle sur la signalisation routière et notamment le livre 1, 4ème partie, signalisation de prescription

VU l'arrêté du 24 novembre 1967 modifié relatif à la signalisation des routes et autoroutes et l'instruction interministérielle modifiée portant sur le même objet

Vu l'arrêté 2015-256 du 4 février 2015 portant règlement de voirie départemental

Vu l'arrêté du Président du Département n°2018-4103 du 30/04/2018 portant délégation de signature

Considérant que les travaux de mise en place de canalisations nécessitent de régler la circulation selon les dispositions indiquées dans les articles suivants, afin d'assurer la sécurité des usagers et des personnels travaillant sur le chantier réalisé par l'entreprise SPIE Sud-Est

Arrête:

Préambule:

Le choix du (des) mode(s) d'exploitation du chantier est, normalement, préalablement déterminé par le Maître d'Oeuvre des travaux. Le(s) mode(s) d'exploitation du chantier est (sont) proposé(s) par l'entreprise chargée de réaliser

les travaux à l'autorité détentrice du pouvoir de police de la circulation. Les modes d'exploitation du chantier, conformes au volume 6 du guide technique du SETRA relatif au choix d'un mode d'exploitation (édition 2002), pouvant être appliqués sont :

- Chantier sur accotement
- Léger empiètement sur la chaussée
- Fort empiètement sur la chaussée
- Neutralisation d'une voie sur route à 3 voies
- Alternat de circulation
- Chaussée provisoire
- Coupure avec ou sans détournement de circulation

Le chantier peut être « fixe » ou « mobile » selon son mode de réalisation conformément aux articles 130.B.1 et 131 de la 8ème partie de l'Instruction Interministérielle sur la Signalisation Routière.

Lorsque l'empiètement du chantier sur la chaussée impose un déport de trajectoire mais permet encore le croisement de 2 véhicules poids lourds (6 mètres de largeur de chaussée au minimum), il n'est pas mis en place d'alternat. (cf fiches CF12 ou CF13 du volume 1 du manuel du chef de chantier)

Article 1

Les prescriptions suivantes s'appliquent :

- À compter du 02/07/2018 jusqu'au 27/07/2018, sur RD40 du PR 7+0019 au PR 7+0130 (Aoste) situés hors agglomération, la circulation est alternée par feux, B15+C18 et K10 la journée.

Dès lors que l'empiètement du chantier induit une largeur de chaussée inférieure à 6 mètres, la circulation s'effectue par voie unique à sens alterné.

Le choix du type d'alternat doit être adapté en permanence à la configuration des lieux et au trafic.

De manière générale, tout alternat de circulation doit être mis en œuvre selon les principes définis dans le guide technique du SETRA volume 4 (édition 2000) relatif aux alternats.

Dès que possible, l'empiètement du chantier doit être ramené à sa largeur minimum afin de rétablir la possibilité de croisement de 2 véhicules poids lourds par suppression de l'alternat. Notamment chaque soir, chaque fin de semaine et de manière générale, en période hors activité du chantier.

En phase d'activité du chantier, l'alternat peut être réglé au choix, soit manuellement par piquets K10 (uniquement de jour), soit par feux type KR11(j ou v) ou soit par panneaux B15 / C18 (cf fiches CF22, CF23 ou CF24 du volume 1 du manuel du chef de chantier). La vitesse est systématiquement limitée à 50 km/h dès lors qu'un alternat de circulation est en place. (cf art 126-A de l'IISR)

L'interdiction de dépasser est également instaurée (sur les sections sur lesquelles le dépassement est normalement autorisé)

La durée des travaux sera de cinq jours sur la période du 02/07/2018 au 27/07/2018.

Article 2

La signalisation réglementaire sera conforme aux dispositions de l'Instruction Interministérielle sur la signalisation routière.

Elle est à la charge financière et sous la responsabilité du Maître d'Ouvrage pendant toute la durée du chantier.

Elle est fournie, mise en place, remplacée et déposée, surveillée et maintenue par l'entreprise désignée par le Maître d'Ouvrage ou ses services

Elle est sous contrôle de l'autorité détentrice du pouvoir de police de la circulation représentée par la direction territorialement compétente.

Le responsable de cette signalisation, Mr Ravier Lionel est joignable au : 06.73.98.73.07

Article 3

Le Directeur général des services du département de l'Isère, Le Commandant du groupement de Gendarmerie de l'Isère, Le demandeur,

Sont chargés, chacun en ce qui le concerne, de l'application du présent arrêté dont copie sera transmise aux services destinataires suivants :

La commune impactée par la restriction Aoste

Conformément à l'article R 102 du Code des Tribunaux Administratifs, le présent arrêté pourra faire l'objet d'un recours contentieux devant le tribunal administratif compétent, dans un délai de deux mois à compter de sa date de notification ou de publication.

Conformément aux dispositions de la loi 78-17 du 06/01/1978 relative à l'informatique, aux fichiers et aux libertés, le bénéficiaire est informé qu'il dispose d'un droit d'accès et de rectification qu'il peut exercer, pour les informations le concernant, auprès de la collectivité signataire du présent document.

Chantiers fixes

CF22

Alternat avec sens prioritaire

Circulation alternée
Route à 2 voies

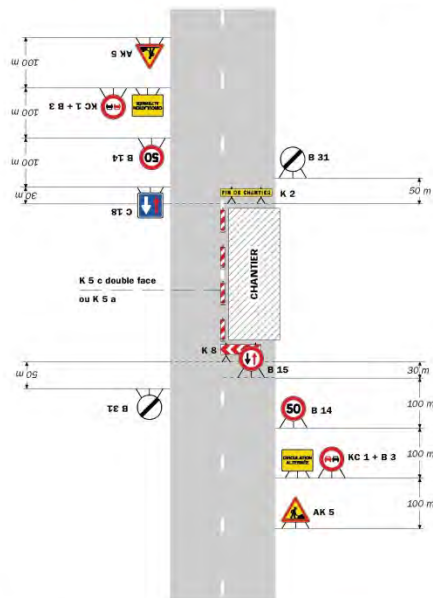

Remarque(s) :

- Dispositif à n'utiliser qu'en cas de bonne visibilité réciproque et faible trafic.
- Cf. Signalisation temporaire - Les alternats.

Routes bidirectionnelles - Édition 2000

51

CF23

Chantiers fixes

Alternat par piquets K 10

Circulation alternée
Route à 2 voies

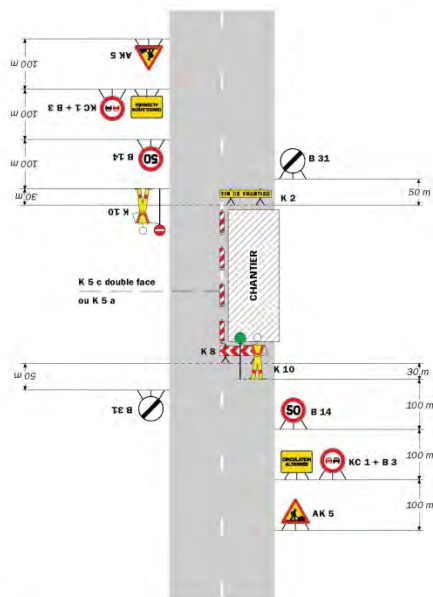

Remarque(s) :

- Dispositif applicable uniquement de jour et sous certaines conditions : Cf. Signalisation temporaire - Les alternats.
- Un panneau B 14 de limitation de vitesse à 70 km/h peut éventuellement être intercalé entre les panneaux AK 5 et KC 1.

52

Signalisation temporaire - SETRA

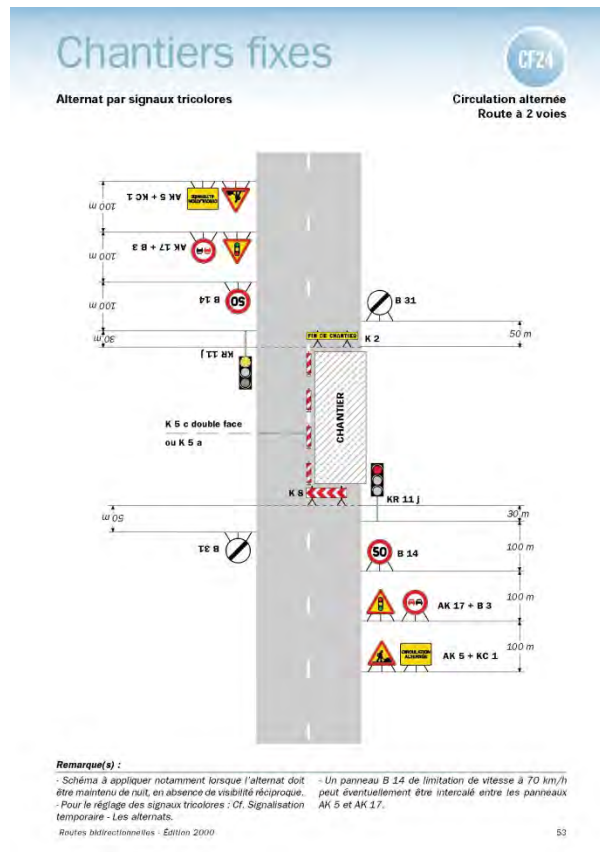

Réglementation de la circulation sur la RD51 du PR 3+715 au PR 4+146 dans le sens croissant (Saint-Victor-de-Cessieu) situés en et hors agglomération et D51 du PR 7+075 au PR 7+937 dans le sens croissant (Montagnieu) situés hors agglomération

Arrêté N°2018-30192 du 02/07/2018

LE PRESIDENT DU DEPARTEMENT DE L'ISERE

LE MAIRE DE LA COMMUNE DE SAINT-VICTOR-DE-CESSIEU

Vu la demande référencée Prorogation dates travaux RD 51 en date du 02/07/2018 de Citeos

Vu le Code général des collectivités territoriales et notamment les articles L. 2213-1 à

L. 2213-6 L. 3221-4 et L. 3221-5

Vu le Code de la route et notamment l'article R. 411-8

Vu le Code de la voirie routière

Vu la loi n° 82-213 du 2 mars 1982 relative aux droits et libertés des Communes, des Départements et des Régions, modifiée et complétée par la loi n° 82-623 du 22 juillet 1982, la loi n° 83-8 du 7 janvier 1983 et la loi n° 2004-809 du 13 août 2004 sur les libertés et responsabilités locales ;

Vu l'instruction interministérielle sur la signalisation routière et notamment le livre 1, 4ème partie, signalisation de prescription

Vu l'arrêté du 24 novembre 1967 modifié relatif à la signalisation des routes et autoroutes et l'instruction interministérielle modifiée portant sur le même objet

Vu l'arrêté 2015-256 du 4 février 2015 portant règlement de voirie départemental

Vu l'arrêté du Président du Département n°2018-4103 du 30/04/2018 portant délégation de signature

Vu l'arrêté portant autorisation de voirie n°2018-3997 en date du 26/04/2018

Considérant que les travaux de réfection des accotements, purge de fossés, nettoyage du chantier des travaux ENEDIS nécessitent de réglementer la circulation selon les dispositions indiquées dans les articles suivants, afin d'assurer la sécurité des usagers et des personnels travaillant sur le chantier réalisé par l'entreprise Citeos

Arrête :

Préambule :

Le choix du (des) mode(s) d'exploitation du chantier est, normalement, préalablement déterminé par le Maître d'Oeuvre des travaux. Le(s) mode(s) d'exploitation du chantier est (sont) proposé(s) par l'entreprise chargée de réaliser les travaux à l'autorité détentrice du pouvoir de police de la circulation. Les modes d'exploitation du chantier, conformes au volume 6 du guide technique du SETRA relatif au choix d'un mode d'exploitation (édition 2002), pouvant être appliqués sont :

- Chantier sur accotement
- Fort empiètement sur la chaussée
- Neutralisation d'une voie sur route à 2 voies

Le chantier peut être « fixe » ou « mobile » selon son mode de réalisation conformément aux articles 130.B.1 et 131 de la 8ème partie de l'Instruction Interministérielle sur la Signalisation Routière.

Lorsque l'empiètement du chantier sur la chaussée impose un déport de trajectoire mais permet encore le croisement de 2 véhicules poids lourds (6 mètres de largeur de chaussée au minimum), il n'est pas mis en place d'alternat. (cf fiches CF12 ou CF13 du volume 1 du manuel du chef de chantier)

Article 1

Les prescriptions suivantes s'appliquent :

- À compter du 02/07/2018 jusqu'au 27/07/2018, sur RD51 du PR 3+715 au PR 4+146 dans le sens croissant (Saint-Victor-de-Cessieu) situés en et hors agglomération et D51 du PR 7+0075 au PR 7+0937 dans le sens croissant (Montagnieu) situés hors agglomération, la circulation est alternée par feux, B15+C18 et K10 la journée.

Dès lors que l'empiètement du chantier induit une largeur de chaussée inférieure à 6 mètres, la circulation s'effectue par voie unique à sens alterné.

Le choix du type d'alternat doit être adapté en permanence à la configuration des lieux et au trafic.

De manière générale, tout alternat de circulation doit être mis en œuvre selon les principes définis dans le guide technique du SETRA volume 4 (édition 2000) relatif aux alternats.

Dès que possible, l'empiètement du chantier doit être ramené à sa largeur minimum afin de rétablir la possibilité de croisement de 2 véhicules poids lourds par suppression de l'alternat. Notamment chaque soir, chaque fin de semaine et de manière générale, en période hors activité du chantier.

En phase d'activité du chantier, l'alternat peut être réglé au choix, soit manuellement par piquets K10 (uniquement de jour), soit par feux type KR11(j ou v) ou soit par panneaux B15 / C18 (cf fiches CF22, CF23 ou CF24 du volume 1 du manuel du chef de chantier). La vitesse est systématiquement limitée à 50 km/h dès lors qu'un alternat de circulation est en place. (cf art 126-A de l'IISR)

L'interdiction de dépasser est également instaurée (sur les sections sur lesquelles le dépassement est normalement autorisé)

Article 2

La signalisation réglementaire sera conforme aux dispositions de l'Instruction Interministérielle sur la signalisation routière.

Elle est à la charge financière et sous la responsabilité du Maître d'Ouvrage pendant toute la durée du chantier.

Elle est fournie, mise en place, remplacée et déposée, surveillée et maintenue par l'entreprise désignée par le Maître d'Ouvrage ou ses services.

Elle est sous contrôle de l'autorité détentrice du pouvoir de police de la circulation représentée par la direction territorialement compétente.

Le responsable de cette signalisation, Florian GENIX est joignable au : 06 76 19 60 92

Article 3

Le Directeur général des services du département de l'Isère, Le Commandant du groupement de Gendarmerie de l'Isère, Le demandeur,

Sont chargés, chacun en ce qui le concerne, de l'application du présent arrêté dont copie sera transmise aux services destinataires suivants :

Les communes impactées par la restriction Saint-Victor-de-Cessieu et Montagnieu Fait à La-Tour-du-Pin,

Conformément à l'article R 102 du Code des Tribunaux Administratifs, le présent arrêté pourra faire l'objet d'un recours contentieux devant le tribunal administratif compétent, dans un délai de deux mois à compter de sa date de notification ou de publication.

Conformément aux dispositions de la loi 78-17 du 06/01/1978 relative à l'informatique, aux fichiers et aux libertés, le bénéficiaire est informé qu'il dispose d'un droit d'accès et de rectification qu'il peut exercer, pour les informations le concernant, auprès de la collectivité signataire du présent document.

Chantiers fixes

CF22

Alternat avec sens prioritaire

Circulation alternée
Route à 2 voies

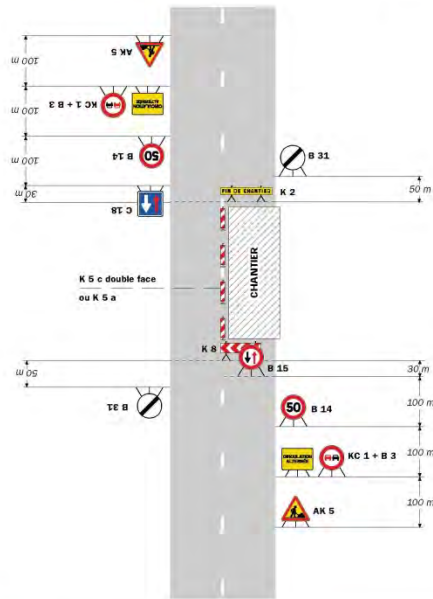

Remarque(s) :

- Dispositif à n'utiliser qu'en cas de bonne visibilité réciproque et faible trafic.
- Cf. Signalisation temporaire - Les alternats.

Routes bidirectionnelles - Édition 2000

51

CF23

Chantiers fixes

Alternat par piquets K 10

Circulation alternée
Route à 2 voies

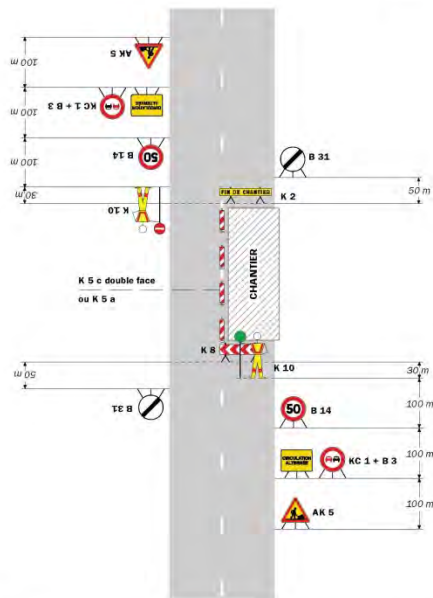

Remarque(s) :

- Dispositif applicable uniquement de jour et sous certaines conditions : Cf. Signalisation temporaire - Les alternats.
- Un panneau B 14 de limitation de vitesse à 70 km/h peut éventuellement être intercalé entre les panneaux AK 5 et KC 1.

52

Signalisation temporaire - SETRA

Chantiers fixes

CF24

Alternat par signaux tricolores

Circulation alternée
Route à 2 voies

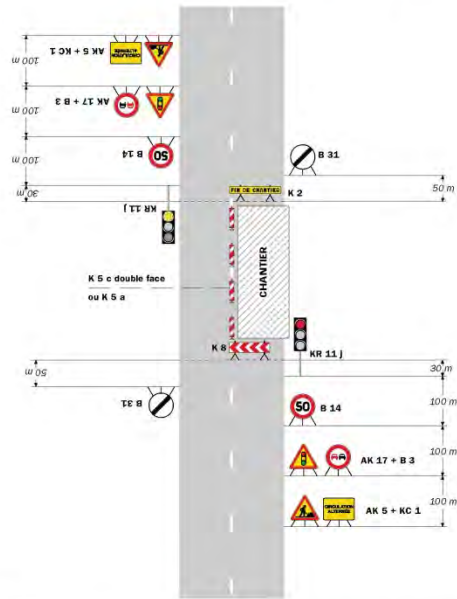

Remarque(s) :

- Schéma à appliquer notamment lorsque l'alternat doit être maintenu de nuit, en absence de visibilité réciproque.
- Pour le réglage des signaux tricolores : Cf. Signalisation temporaire - Les alternats.
- Un panneau B 14 de limitation de vitesse à 70 km/h peut éventuellement être intercalé entre les panneaux AK 5 et AK 17.

Routes bidirectionnelles - Édition 2000

53

CF27

Chantiers fixes

Circulation alternée
Au droit du carrefour

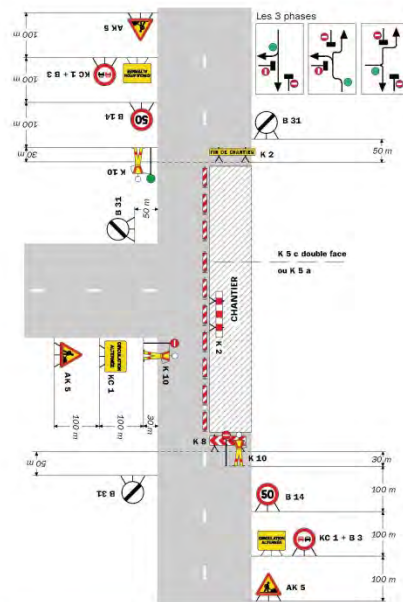

Remarque(s) :

58

Signalisation temporaire - SETRA

**

Réglementation de la circulation sur la RD142E du PR 0+000 au PR 1+130 (Les Abrets en Dauphiné) situés en et hors agglomération

Arrêté N°2018-30237 du 05/07/2018

LE PRESIDENT DU DEPARTEMENT DE L'ISERE

LE MAIRE DE LA COMMUNE DES ABRETS EN DAUPHINE

Vu la demande en date du 29/06/2018 de Guillaud TP

Vu le Code général des collectivités territoriales et notamment les articles L. 2213-1 à L. 2213-6 L. 3221-4 et L. 3221-5

Vu le Code de la route et notamment l'article R. 411-8

Vu le Code de la voirie routière

Vu la loi n° 82-213 du 2 mars 1982 relative aux droits et libertés des Communes, des Départements et des Régions, modifiée et complétée par la loi n° 82-623 du 22 juillet 1982, la loi n° 83-8 du 7 janvier 1983 et la loi n° 2004-809 du 13 août 2004 sur les libertés et responsabilités locales ;

Vu l'instruction interministérielle sur la signalisation routière et notamment le livre 1, 4ème partie, signalisation de prescription

VU l'arrêté du 24 novembre 1967 modifié relatif à la signalisation des routes et autoroutes et l'instruction interministérielle modifiée portant sur le même objet

Vu l'arrêté 2015-256 du 4 février 2015 portant règlement de voirie départemental

Vu l'arrêté portant autorisation de voirie n°2018 / 30223 en date du 05/07/2018

Considérant que les travaux de mise en place de canalisations nécessitent de réglementer la circulation selon les dispositions indiquées dans les articles suivants, afin d'assurer la sécurité des usagers et des personnels travaillant sur le chantier réalisé par l'entreprise GuillaudTP

Arrête:

Préambule:

Le choix du (des) mode(s) d'exploitation du chantier est, normalement, préalablement déterminé par le Maître d'Oeuvre des travaux. Le(s) mode(s) d'exploitation du chantier est (sont) proposé(s) par l'entreprise chargée de réaliser les travaux à l'autorité détentric du pouvoir de police de la circulation. Les modes d'exploitation du chantier, conformes au volume 6 du guide technique du SETRA relatif au choix d'un mode d'exploitation (édition 2002), pouvant être appliqués sont :

- Chantier sur accotement
- Léger empiètement sur la chaussée
- Fort empiètement sur la chaussée
- Neutralisation d'une voie sur route à 3 voies
- Alternat de circulation
- Chaussée provisoire
- Coupure avec ou sans détournement de circulation

Le chantier peut être « fixe » ou « mobile » selon son mode de réalisation conformément aux articles 130.B.1 et 131 de la 8ème partie de l'Instruction Interministérielle sur la Signalisation Routière.

Lorsque l'empiètement du chantier sur la chaussée impose un déport de trajectoire mais permet encore le croisement de 2 véhicules poids lourds (6 mètres de largeur de chaussée au minimum), il n'est pas mis en place d'alternat. (cf fiches CF12 ou CF13 du volume 1 du manuel du chef de chantier)

Article 1

Les prescriptions suivantes s'appliquent :

- À compter du 09/07/2018 jusqu'au 27/07/2018, sur RD142E du PR 0+000 au PR 1+130 (Les Abrets en Dauphiné) situés en et hors agglomération, la circulation des véhicules

est interdite 24 / 24 heure sauf samedi et dimanche . Cette disposition ne s'applique toutefois pas aux riverains, véhicules de l'entreprise, véhicules de police, véhicules de secours et véhicules intervenant dans le cadre de l'entretien et de l'exploitation de la route, quand la situation le permet.

Article 2

La signalisation réglementaire sera conforme aux dispositions de l'Instruction Interministérielle sur la signalisation routière.

Elle est à la charge financière et sous la responsabilité du Maître d'Ouvrage pendant toute la durée du chantier.

Elle est fournie, mise en place, remplacée et déposée, surveillée et maintenue par l'entreprise désignée par le Maître d'Ouvrage ou ses services.

Elle est sous contrôle de l'autorité détentrice du pouvoir de police de la circulation représentée par la direction territorialement compétente.

Le responsable de cette signalisation, Mr Erster Joseph est joignable au : 07.77.82.39.76

Article 3

Le Directeur général des services du département de l'Isère, Le Commandant du groupement de Gendarmerie de l'Isère, Le demandeur,

Sont chargés, chacun en ce qui le concerne, de l'application du présent arrêté dont copie sera transmise aux services destinataires suivants :

La commune impactée par la restriction Les Abrets en Dauphiné

Conformément à l'article R 102 du Code des Tribunaux Administratifs, le présent arrêté pourra faire l'objet d'un recours contentieux devant le tribunal administratif compétent, dans un délai de deux mois à compter de sa date de notification ou de publication.

Conformément aux dispositions de la loi 78-17 du 06/01/1978 relative à l'informatique, aux fichiers et aux libertés, le bénéficiaire est informé qu'il dispose d'un droit d'accès et de rectification qu'il peut exercer, pour les informations le concernant, auprès de la collectivité signataire du présent document.

**

Réglementation de la circulation sur la RD16 du PR 1+440 au PR 2+915 dans le sens croissant (La Chapelle-de-la-Tour) situés hors agglomération

Arrêté N°2018-30259 du 10/07/2018

LE PRESIDENT DU DEPARTEMENT DE L'ISERE

Vu la demande référencée BKR1838018 en date du 09/07/2018 de Entreprise Jean Lefebvre

Vu le Code général des collectivités territoriales et notamment les articles L. 3221-4 et L. 3221-5

Vu le Code de la route et notamment l'article R. 411-8

Vu le Code de la voirie routière

Vu la loi n° 82-213 du 2 mars 1982 relative aux droits et libertés des Communes, des Départements et des Régions, modifiée et complétée par la loi n° 82-623 du 22 juillet 1982, la loi n° 83-8 du 7 janvier 1983 et la loi n° 2004-809 du 13 août 2004 sur les libertés et responsabilités locales ;

Vu l'Instruction interministérielle sur la signalisation routière et notamment le livre 1, 4ème partie, signalisation de prescription

VU l'arrêté du 24 novembre 1967 modifié relatif à la signalisation des routes et autoroutes et l'instruction interministérielle modifiée portant sur le même objet

Vu l'arrêté 2015-256 du 4 février 2015 portant règlement de voirie départemental

Vu l'arrêté du Président du Département n°2018-4103 du 30/04/2018 portant délégation de signature

Considérant que les travaux de réfection de la voie nécessitent de règlementer la circulation selon les dispositions indiquées dans les articles suivants, afin d'assurer la sécurité des usagers et des personnels travaillant sur le chantier réalisé par l'entreprise Entreprise Jean Lefebvre

Arrête:

Préambule:

Le choix du (des) mode(s) d'exploitation du chantier est, normalement, préalablement déterminé par le Maître d'Oeuvre des travaux. Le(s) mode(s) d'exploitation du chantier est (sont) proposé(s) par l'entreprise chargée de réaliser les travaux à l'autorité détentrice du pouvoir de police de la circulation. Les modes d'exploitation du chantier, conformes au volume 6 du guide technique du SETRA relatif au choix d'un mode d'exploitation (édition 2002), pouvant être appliqués sont :

- Fort empiètement sur la chaussée
- Neutralisation d'une voie sur route à 2 voies
- Alternat de circulation
- Coupure avec détournement de circulation par les RD 16 L & RD 54

Le chantier peut être « fixe » ou « mobile » selon son mode de réalisation conformément aux articles 130.B.1 et 131 de la 8ème partie de l'Instruction Interministérielle sur la Signalisation Routière.

Lorsque l'empiètement du chantier sur la chaussée impose un déport de trajectoire mais permet encore le croisement de 2 véhicules poids lourds (6 mètres de largeur de chaussée au minimum), il n'est pas mis en place d'alternat. (cf fiches CF12 ou CF13 du volume 1 du manuel du chef de chantier)

Article 1

Les prescriptions suivantes s'appliquent :

- À compter du 23/07/2018 jusqu'au 31/07/2018 La journée avec une déviation d'un sens de circulation La Chapelle de La Tour à La Tour du Pin, sur RD16 du PR 1+440 au PR 2+915 dans le sens croissant (La Chapelle-de-la-Tour) situés hors agglomération, la circulation est alternée par feux, B15+C18 et K10 la journée.

Dès lors que l'empiètement du chantier induit une largeur de chaussée inférieure à 6 mètres, la circulation s'effectue par voie unique à sens alterné.

Le choix du type d'alternat doit être adapté en permanence à la configuration des lieux et au trafic.

De manière générale, tout alternat de circulation doit être mis en œuvre selon les principes définis dans le guide technique du SETRA volume 4 (édition 2000) relatif aux alternats.

Dès que possible, l'empiètement du chantier doit être ramené à sa largeur minimum afin de rétablir la possibilité de croisement de 2 véhicules poids lourds par suppression de l'alternat. Notamment chaque soir, chaque fin de semaine et de manière générale, en période hors activité du chantier.

En phase d'activité du chantier, l'alternat peut être réglé au choix, soit manuellement par piquets K10 (uniquement de jour), soit par feux type KR11(j ou v) ou soit par panneaux B15 / C18 (cf fiches CF22, CF23 ou CF24 du volume 1 du manuel du chef de chantier). La vitesse est systématiquement limitée à 50 km/h dès lors qu'un alternat de circulation est en place. (cf art 126-A de l'IISR)

L'interdiction de dépasser est également instaurée (sur les sections sur lesquelles le dépassement est normalement autorisé)

- À compter du 23/07/2018 jusqu'au 31/07/2018 La journée avec une déviation d'un sens de circulation La Chapelle de La Tour à La Tour du Pin, sur RD16 du PR 1+440 au PR 2+915 dans le sens croissant (La Chapelle-de-la-Tour) situés hors agglomération, la circulation des véhicules de plus de 3.5 tonnes, véhicules de plus de 7.5 tonnes, véhicules de plus de 12 tonnes, véhicules de plus de 19 tonnes, véhicules de plus de

4.5 mètres de long, véhicules de plus de 10 mètres de long, véhicules transportant des marchandises, véhicules transportant des matières dangereuses, véhicules agricoles, véhicules forestiers et véhicules de transports en commun est interdite la journée . Cette disposition ne s'applique toutefois pas aux riverains, véhicules de l'entreprise, véhicules de police, véhicules de secours et véhicules intervenant dans le cadre de l'entretien et de l'exploitation de la route, quand la situation le permet.

La circulation de la RD 16 sens La Chapelle de La Tour à La Tour du Pin sera déviée par la RD 16 L et la RD 54 pour limiter le trafic pendant les travaux de revêtement de la chaussée par l'entreprise Jean Lefebvre de Bourgoin-Jallieu.

Article 2

La signalisation réglementaire sera conforme aux dispositions de l'Instruction Interministérielle sur la signalisation routière.

Elle est à la charge financière et sous la responsabilité du Maître d'Ouvrage pendant toute la durée du chantier.

Elle est fournie, mise en place, remplacée et déposée, surveillée et maintenue par l'entreprise désignée par le Maître d'Ouvrage ou ses services.

Elle est sous contrôle de l'autorité détentrice du pouvoir de police de la circulation représentée par la direction territorialement compétente.

Le responsable de cette signalisation, Benjamin KISTER est joignable au : 04 74 19 12 12

Article 3

Le Directeur général des services du département de l'Isère, Le Commandant du groupement de Gendarmerie de l'Isère, Le demandeur,

Sont chargés, chacun en ce qui le concerne, de l'application du présent arrêté dont copie sera transmise aux services destinataires suivants :

La commune impactée par la restriction La Chapelle-de-la-Tour

Conformément à l'article R 102 du Code des Tribunaux Administratifs, le présent arrêté pourra faire l'objet d'un recours contentieux devant le tribunal administratif compétent, dans un délai de deux mois à compter de sa date de notification ou de publication.

Conformément aux dispositions de la loi 78-17 du 06/01/1978 relative à l'informatique, aux fichiers et aux libertés, le bénéficiaire est informé qu'il dispose d'un droit d'accès et de rectification qu'il peut exercer, pour les informations le concernant, auprès de la collectivité signataire du présent document.

Chantiers fixes

CF22

Alternat avec sens prioritaire

Circulation alternée
Route à 2 voies

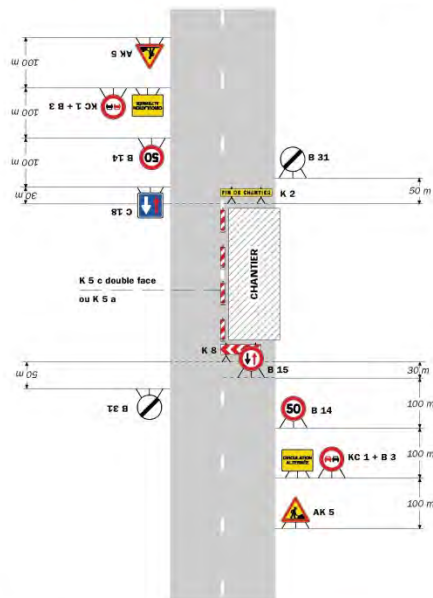

Remarque(s) :

- Dispositif à n'utiliser qu'en cas de bonne visibilité réciproque et faible trafic.
- Cf. Signalisation temporaire - Les alternats.

Routes bidirectionnelles - Édition 2000

51

CF23

Chantiers fixes

Alternat par piquets K 10

Circulation alternée
Route à 2 voies

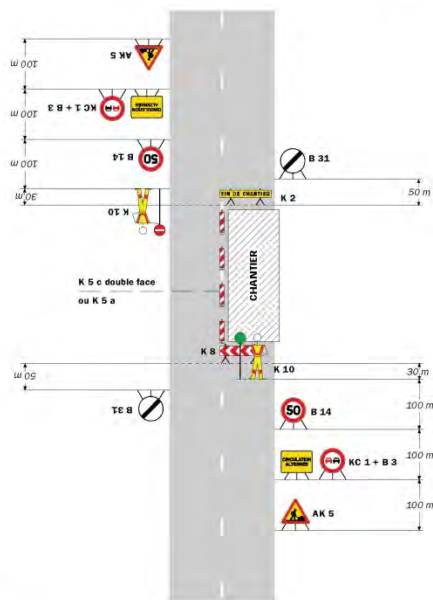

Remarque(s) :

- Dispositif applicable uniquement de jour et sous certaines conditions : Cf. Signalisation temporaire - Les alternats.
- Un panneau B 14 de limitation de vitesse à 70 km/h peut éventuellement être intercalé entre les panneaux AK 5 et KC 1.

52

Signalisation temporaire - SETRA

Chantiers fixes

CF24

Alternat par signaux tricolores

Circulation alternée
Route à 2 voies

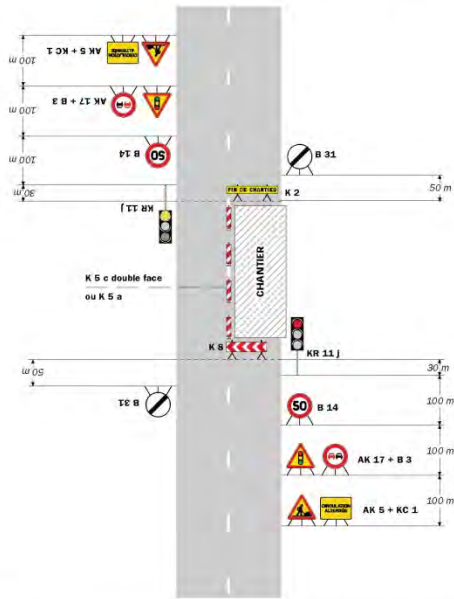

Remarque(s) :

- Schéma à appliquer notamment lorsque l'alternat doit être maintenu de nuit, en absence de visibilité réciproque.
- Pour le réglage des signaux tricolores : Cf. Signalisation temporaire - Les alternats.
- Un panneau B 14 de limitation de vitesse à 70 km/h peut éventuellement être intercalé entre les panneaux AK 5 et AK 17.

Routes bidirectionnelles - Édition 2000

53

CF27

Chantiers fixes

Circulation alternée
Au droit du carrefour

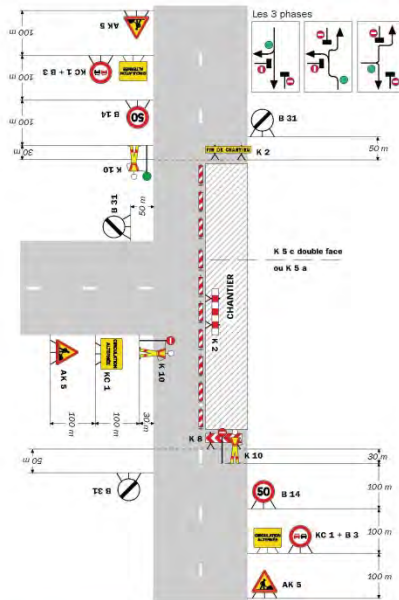

Remarque(s) :

58

Signalisation temporaire - SETRA

**

DIRECTION TERRITORIALE DES VALS DU DAUPHINE SERVICE AMENAGEMENT

Réglementation de la circulation sur la RD17E du PR 1+370 au PR 1+450 dans le sens croissant du côté gauche (Montagnieu) situés hors agglomération

Arrêté N°2018-30309 du 13/07/2018

LE PRESIDENT DU DEPARTEMENT DE L'ISERE

Vu la demande référencée Poteau N° 0524590 en date du 12/07/2018 de Constructel

Vu le Code général des collectivités territoriales et notamment les articles L. 3221-4 et L. 3221-5

Vu le Code de la route et notamment l'article R. 411-8

Vu le Code de la voirie routière

Vu la loi n° 82-213 du 2 mars 1982 relative aux droits et libertés des Communes, des Départements et des Régions, modifiée et complétée par la loi n° 82-623 du 22 juillet 1982, la loi n° 83-8 du 7 janvier 1983 et la loi n° 2004-809 du 13 août 2004 sur les libertés et responsabilités locales ;

Vu l'instruction interministérielle sur la signalisation routière et notamment le livre 1, 4ème partie, signalisation de prescription

VU l'arrêté du 24 novembre 1967 modifié relatif à la signalisation des routes et autoroutes et l'instruction interministérielle modifiée portant sur le même objet

Vu l'arrêté 2015-256 du 4 février 2015 portant règlement de voirie départemental

Vu l'arrêté du Président du Département n°2018-4103 du 30/04/2018 portant délégation de signature

Considérant que les travaux d'installation d'ouvrages nécessitent de réglementer la circulation selon les dispositions indiquées dans les articles suivants, afin d'assurer la sécurité des usagers et des personnels travaillant sur le chantier réalisé par l'entreprise Constructel

Arrête:

Préambule:

Le choix du (des) mode(s) d'exploitation du chantier est, normalement, préalablement déterminé par le Maître d'Oeuvre des travaux. Le(s) mode(s) d'exploitation du chantier est (sont) proposé(s) par l'entreprise chargée de réaliser les travaux à l'autorité détentrice du pouvoir de police de la circulation. Les modes d'exploitation du chantier, conformes au volume 6 du guide technique du SETRA relatif au choix d'un mode d'exploitation (édition 2002), pouvant être appliqués sont :

- Chantier sur accotement
- Fort empiètement sur la chaussée
- Neutralisation d'une voie sur route à 2 voies
- Alternat de circulation

Le chantier peut être « fixe » ou « mobile » selon son mode de réalisation conformément aux articles 130.B.1 et 131 de la 8ème partie de l'Instruction Interministérielle sur la Signalisation Routière.

Lorsque l'empiètement du chantier sur la chaussée impose un déport de trajectoire mais permet encore le croisement de 2 véhicules poids lourds (6 mètres de largeur de chaussée au minimum), il n'est pas mis en place d'alternat. (cf fiches CF12 ou CF13 du volume 1 du manuel du chef de chantier)

Article 1

Les prescriptions suivantes s'appliquent :

- À compter du 24/07/2018 jusqu'au 24/08/2018 une journée dans la période, sur RD17E du PR 1+370 au PR 1+450 dans le sens croissant du côté gauche (Montagnieu) situés hors agglomération, la circulation est alternée par feux, B15+C18 et K10 la journée.

Dès lors que l'empiètement du chantier induit une largeur de chaussée inférieure à 6 mètres, la circulation s'effectue par voie unique à sens alterné.

Le choix du type d'alternat doit être adapté en permanence à la configuration des lieux et au trafic.

De manière générale, tout alternat de circulation doit être mis en œuvre selon les principes définis dans le guide technique du SETRA volume 4 (édition 2000) relatif aux alternats.

Dès que possible, l'empiètement du chantier doit être ramené à sa largeur minimum afin de rétablir la possibilité de croisement de 2 véhicules poids lourds par suppression de l'alternat. Notamment chaque soir, chaque fin de semaine et de manière générale, en période hors activité du chantier.

En phase d'activité du chantier, l'alternat peut être réglé au choix, soit manuellement par piquets K10 (uniquement de jour), soit par feux type KR11(j ou v) ou soit par panneaux B15 / C18 (cf fiches CF22, CF23 ou CF24 du volume 1 du manuel du chef de chantier). La vitesse est systématiquement limitée à 50 km/h dès lors qu'un alternat de circulation est en place. (cf art 126-A de l'IISR)

L'interdiction de dépasser est également instaurée (sur les sections sur lesquelles le dépassement est normalement autorisé)

remplacement d'un poteau ORANGE cassé et raccrochage des câbles de télécommunication route du Village, le Perrin hors agglomération de Montagnieu.

Article 2

La signalisation réglementaire sera conforme aux dispositions de l'Instruction Interministérielle sur la signalisation routière.

Elle est à la charge financière et sous la responsabilité du Maître d'Ouvrage pendant toute la durée du chantier.

Elle est fournie, mise en place, remplacée et déposée, surveillée et maintenue par l'entreprise désignée par le Maître d'Ouvrage ou ses services.

Elle est sous contrôle de l'autorité détentrice du pouvoir de police de la circulation représentée par la direction territorialement compétente.

Le responsable de cette signalisation, MARTINS Anthony est joignable au : 07 85 29 12 74

Article 3

Le Directeur général des services du département de l'Isère, Le Commandant du groupement de Gendarmerie de l'Isère, Le demandeur,

Sont chargés, chacun en ce qui le concerne, de l'application du présent arrêté dont copie sera transmise aux services destinataires suivants :

La commune impactée par la restriction Montagnieu

Conformément à l'article R 102 du Code des Tribunaux Administratifs, le présent arrêté pourra faire l'objet d'un recours contentieux devant le tribunal administratif compétent, dans un délai de deux mois à compter de sa date de notification ou de publication.

Conformément aux dispositions de la loi 78-17 du 06/01/1978 relative à l'informatique, aux fichiers et aux libertés, le bénéficiaire est informé qu'il dispose d'un droit d'accès et de rectification qu'il peut exercer, pour les informations le concernant, auprès de la collectivité signataire du présent document.

Chantiers fixes

CF22

Alternat avec sens prioritaire

Circulation alternée
Route à 2 voies

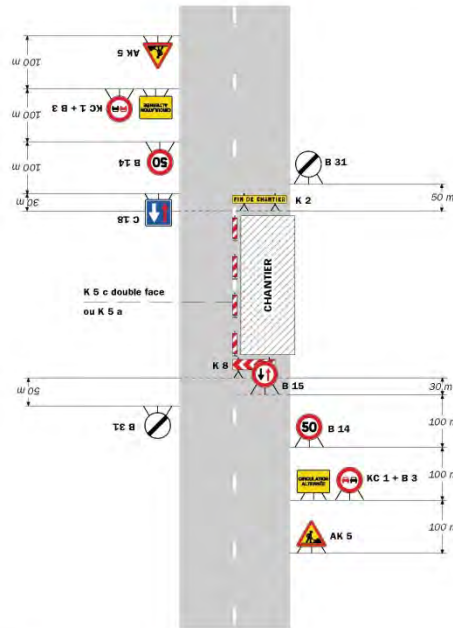

Remarque(s) :

- Dispositif à n'utiliser qu'en cas de bonne visibilité réciproque et faible trafic.
- Cf. Signalisation temporaire - Les alternats.

Routes bidirectionnelles - Édition 2000

51

Chantiers fixes

CF23

Alternat par piquets K 10

Circulation alternée
Route à 2 voies

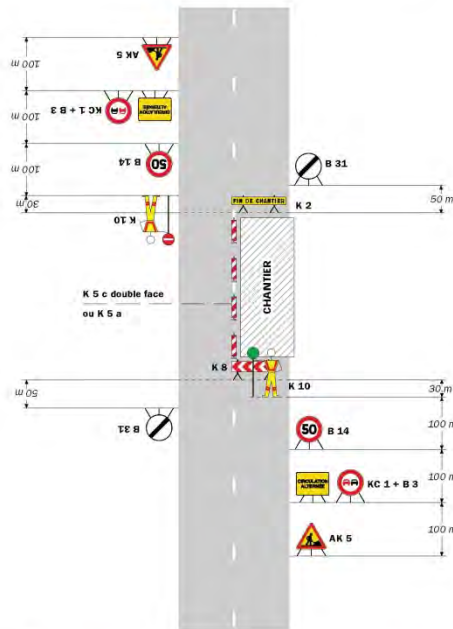

Remarque(s) :

- Dispositif applicable uniquement de jour et sous certaines conditions : Cf. Signalisation temporaire - Les alternats.
- Un panneau B 14 de limitation de vitesse à 70 km/h peut éventuellement être intercalé entre les panneaux AK 5 et KC 1.

52

Signalisation temporaire - SETRA

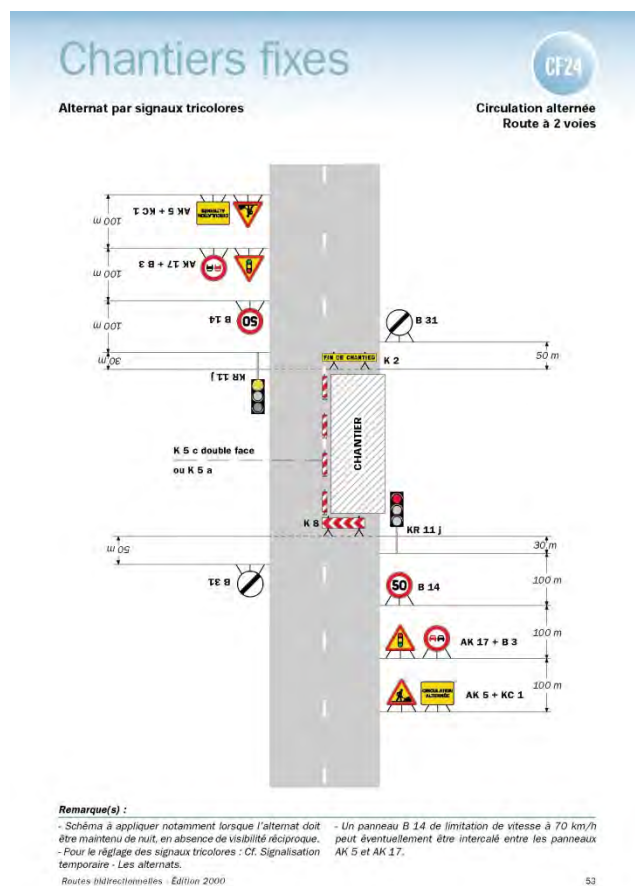

Réglementation de la circulation sur la RD51K du PR 6+285 au PR 6+440 (Panissage) situés hors agglomération Rue de la Mairie

Arrêté N°2018-30312 du 13/07/2018

LE PRESIDENT DU DEPARTEMENT DE L'ISERE

Vu le Code général des collectivités territoriales et notamment les articles L. 3221-4 et L. 3221-5

Vu le Code de la route et notamment l'article R. 411-8

Vu le Code de la voirie routière

Vu la loi n° 82-213 du 2 mars 1982 relative aux droits et libertés des Communes, des Départements et des Régions, modifiée et complétée par la loi n° 82-623 du 22 juillet 1982, la loi n° 83-8 du 7 janvier 1983 et la loi n° 2004-809 du 13 août 2004 sur les libertés et responsabilités locales ;

Vu l'instruction interministérielle sur la signalisation routière et notamment le livre 1, 4ème partie, signalisation de prescription

Vu l'arrêté du 24 novembre 1967 modifié relatif à la signalisation des routes et autoroutes et l'instruction interministérielle modifiée portant sur le même objet

Vu l'arrêté 2015-256 du 4 février 2015 portant règlement de voirie départemental

Vu l'arrêté du Président du Département n°2018-4103 du 30/04/2018 portant délégation de signature

Vu l'arrêté portant autorisation de voirie n°2018-30310 en date du 12/07/2018

Vu la demande référencée 6101102-PANISSAGE en date du 12/07/2018 de Eiffage

Considérant que les travaux de mise en place de canalisations nécessitent de réglementer la circulation selon les dispositions indiquées dans les articles suivants, afin d'assurer la

sécurité des usagers et des personnels travaillant sur le chantier réalisé par l'entreprise Eiffage

Arrête:

Préambule:

Le choix du (des) mode(s) d'exploitation du chantier est, normalement, préalablement déterminé par le Maître d'Oeuvre des travaux. Le(s) mode(s) d'exploitation du chantier est (sont) proposé(s) par l'entreprise chargée de réaliser les travaux à l'autorité détentrice du pouvoir de police de la circulation. Les modes d'exploitation du chantier, conformes au volume 6 du guide technique du SETRA relatif au choix d'un mode d'exploitation (édition 2002), pouvant être appliqués sont :

- Chantier sur accotement et sur chaussée
- Fort empiètement sur la chaussée
- Neutralisation d'une voie sur route à 2 voies
- Alternat de circulation

Le chantier peut être « fixe » ou « mobile » selon son mode de réalisation conformément aux articles 130.B.1 et 131 de la 8ème partie de l'Instruction Interministérielle sur la Signalisation Routière.

Lorsque l'empiètement du chantier sur la chaussée impose un déport de trajectoire mais permet encore le croisement de 2 véhicules poids lourds (6 mètres de largeur de chaussée au minimum), il n'est pas mis en place d'alternat. (cf fiches CF12 ou CF13 du volume 1 du manuel du chef de chantier)

Article 1

Les prescriptions suivantes s'appliquent :

- À compter du 03/09/2018 jusqu'au 28/09/2018 La journée, sur RD51K du PR 6+285 au PR 6+440 (Panissage) situés hors agglomération Rue de la Mairie, la circulation est alternée par feux, B15+C18 et K10 la journée.

Dès lors que l'empiètement du chantier induit une largeur de chaussée inférieure à 6 mètres, la circulation s'effectue par voie unique à sens alterné.

Le choix du type d'alternat doit être adapté en permanence à la configuration des lieux et au trafic.

De manière générale, tout alternat de circulation doit être mis en œuvre selon les principes définis dans le guide technique du SETRA volume 4 (édition 2000) relatif aux alternats.

Dès que possible, l'empiètement du chantier doit être ramené à sa largeur minimum afin de rétablir la possibilité de croisement de 2 véhicules poids lourds par suppression de l'alternat. Notamment chaque soir, chaque fin de semaine et de manière générale, en période hors activité du chantier.

En phase d'activité du chantier, l'alternat peut être réglé au choix, soit manuellement par piquets K10 (uniquement de jour), soit par feux type KR11(j ou v) ou soit par panneaux B15 / C18 (cf fiches CF22, CF23 ou CF24 du volume 1 du manuel du chef de chantier). La vitesse est systématiquement limitée à 50 km/h dès lors qu'un alternat de circulation est en place. (cf art 126-A de l'IISR)

L'interdiction de dépasser est également instaurée (sur les sections sur lesquelles le dépassement est normalement autorisé)

pour les travaux d'enfouissement des réseaux secs par EIFFAGE-DRALP-ENERGIE FITILIEU pour le compte du SEDI.

Article 2

La signalisation réglementaire sera conforme aux dispositions de l'Instruction Interministérielle sur la signalisation routière.

Elle est à la charge financière et sous la responsabilité du Maître d'Ouvrage pendant toute la durée du chantier.

Elle est fournie, mise en place, remplacée et déposée, surveillée et maintenue par l'entreprise désignée par le Maître d'Ouvrage ou ses services.

Elle est sous contrôle de l'autorité détentrice du pouvoir de police de la circulation représentée par la direction territorialement compétente.

Le responsable de cette signalisation, Augustin FATET est joignable au : 06 42 29 93 63

Article 3

Le Directeur général des services du département de l'Isère, Le Commandant du groupement de Gendarmerie de l'Isère, Le demandeur,

Sont chargés, chacun en ce qui le concerne, de l'application du présent arrêté dont copie sera transmise aux services destinataires suivants :

La commune impactée par la restriction Panissage

Conformément à l'article R 102 du Code des Tribunaux Administratifs, le présent arrêté pourra faire l'objet d'un recours contentieux devant le tribunal administratif compétent, dans un délai de deux mois à compter de sa date de notification ou de publication.

Conformément aux dispositions de la loi 78-17 du 06/01/1978 relative à l'informatique, aux fichiers et aux libertés, le bénéficiaire est informé qu'il dispose d'un droit d'accès et de rectification qu'il peut exercer, pour les informations le concernant, auprès de la collectivité signataire du présent document.

Chantiers fixes

CF22

Alternat avec sens prioritaire

Circulation alternée
Route à 2 voies

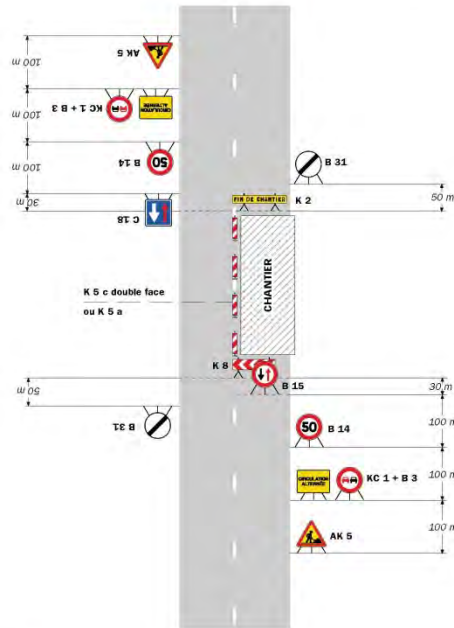

Remarque(s) :

- Dispositif à n'utiliser qu'en cas de bonne visibilité réciproque et faible trafic.
- Cf. Signalisation temporaire - Les alternats.

Routes bidirectionnelles - Édition 2000

51

Chantiers fixes

Alternat par piquets K 10

Circulation alternée
Route à 2 voies

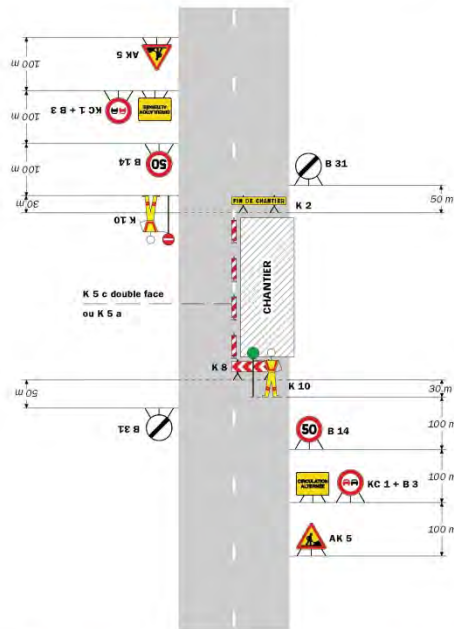

Remarque(s) :

- Dispositif applicable uniquement de jour et sous certaines conditions : Cf. Signalisation temporaire - Les alternats.
- Un panneau B 14 de limitation de vitesse à 70 km/h peut éventuellement être intercalé entre les panneaux AK 5 et KC 1.

52

Signalisation temporaire - SETRA

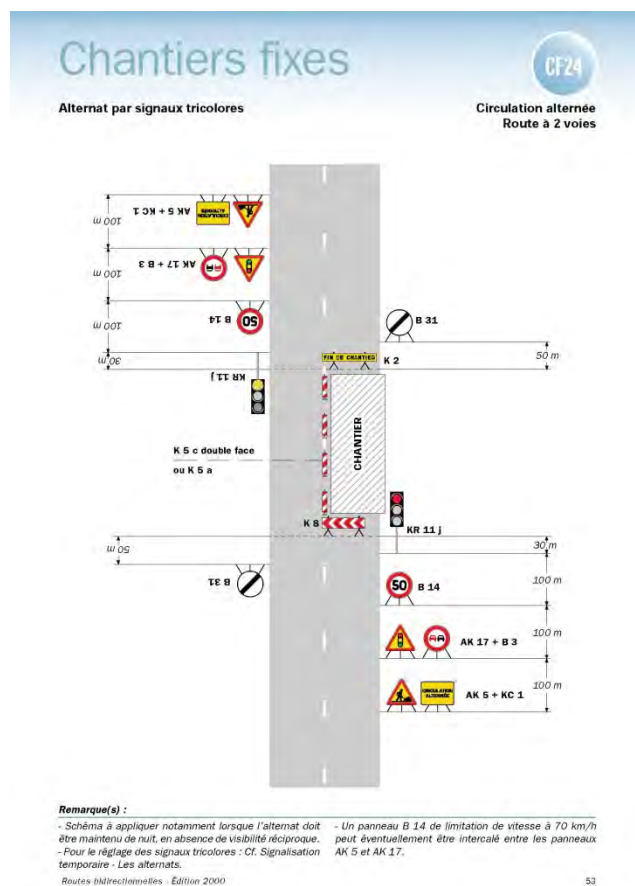

Réglementation de la circulation sur la RD73M du PR 0+0881 au PR 0+0972 (Saint-Ondras) situés hors agglomération

Arrêté N° 2018-30346 du 17/07/2018

LE PRESIDENT DU DEPARTEMENT DE L'ISERE

Vu la demande en date du 12/07/2018 de Eiffage

Vu le Code général des collectivités territoriales et notamment les articles L. 3221-4 et L. 3221-5

Vu le Code de la route et notamment l'article R. 411-8

Vu le Code de la voirie routière

Vu la loi n° 82-213 du 2 mars 1982 relative aux droits et libertés des Communes, des Départements et des Régions, modifiée et complétée par la loi n° 82-623 du 22 juillet 1982, la loi n° 83-8 du 7 janvier 1983 et la loi n° 2004-809 du 13 août 2004 sur les libertés et responsabilités locales ;

Vu l'instruction interministérielle sur la signalisation routière et notamment le livre 1, 4ème partie, signalisation de prescription

Vu l'arrêté du 24 novembre 1967 modifié relatif à la signalisation des routes et autoroutes et l'instruction interministérielle modifiée portant sur le même objet

Vu l'arrêté 2015-256 du 4 février 2015 portant règlement de voirie départemental

Vu l'arrêté du Président du Département

Vu l'arrêté portant autorisation de voirie n°2018 / 30336 en date du 17/07/2018

Considérant que les travaux d'installation d'ouvrages nécessitent de réglementer la circulation selon les dispositions indiquées dans les articles suivants, afin d'assurer la sécurité des usagers et des personnels travaillant sur le chantier réalisé par l'entreprise Eiffage

Arrête:

Préambule:

Le choix du (des) mode(s) d'exploitation du chantier est, normalement, préalablement déterminé par le Maître d'Oeuvre des travaux. Le(s) mode(s) d'exploitation du chantier est (sont) proposé(s) par l'entreprise chargée de réaliser les travaux à l'autorité détentrice du pouvoir de police de la circulation. Les modes d'exploitation du chantier, conformes au volume 6 du guide technique du SETRA relatif au choix d'un mode d'exploitation (édition 2002), pouvant être appliqués sont :

- Chantier sur accotement
- Léger empiètement sur la chaussée
- Fort empiètement sur la chaussée
- Neutralisation d'une voie sur route à 3 voies
- Alternat de circulation
- Chaussée provisoire
- Coupure avec ou sans détournement de circulation

Le chantier peut être « fixe » ou « mobile » selon son mode de réalisation conformément aux articles 130.B.1 et 131 de la 8ème partie de l'Instruction Interministérielle sur la Signalisation Routière.

Lorsque l'empiètement du chantier sur la chaussée impose un déport de trajectoire mais permet encore le croisement de 2 véhicules poids lourds (6 mètres de largeur de chaussée au minimum), il n'est pas mis en place d'alternat. (cf fiches CF12 ou CF13 du volume 1 du manuel du chef de chantier)

Article 1

Les prescriptions suivantes s'appliquent :

- À compter du 18/07/2018 jusqu'au 26/10/2018 du lundi au vendredi, sur RD73M du PR 0+0881 au PR 0+0972 (Saint-Ondras) situés hors agglomération, la circulation est alternée par feux, B15+C18 et K10 la journée.

Dès lors que l'empiètement du chantier induit une largeur de chaussée inférieure à 6 mètres, la circulation s'effectue par voie unique à sens alterné.

Le choix du type d'alternat doit être adapté en permanence à la configuration des lieux et au trafic.

De manière générale, tout alternat de circulation doit être mis en œuvre selon les principes définis dans le guide technique du SETRA volume 4 (édition 2000) relatif aux alternats.

Dès que possible, l'empiètement du chantier doit être ramené à sa largeur minimum afin de rétablir la possibilité de croisement de 2 véhicules poids lourds par suppression de l'alternat. Notamment chaque soir, chaque fin de semaine et de manière générale, en période hors activité du chantier.

En phase d'activité du chantier, l'alternat peut être réglé au choix, soit manuellement par piquets K10 (uniquement de jour), soit par feux type KR11(j ou v) ou soit par panneaux B15 / C18 (cf fiches CF22, CF23 ou CF24 du volume 1 du manuel du chef de chantier). La vitesse est systématiquement limitée à 50 km/h dès lors qu'un alternat de circulation est en place. (cf art 126-A de l'IISR)

L'interdiction de dépasser est également instaurée (sur les sections sur lesquelles le dépassement est normalement autorisé)

Article 2

La signalisation réglementaire sera conforme aux dispositions de l'Instruction Interministérielle sur la signalisation routière.

Elle est à la charge financière et sous la responsabilité du Maître d'Ouvrage pendant toute la durée du chantier.

Elle est fournie, mise en place, remplacée et déposée, surveillée et maintenue par l'entreprise désignée par le Maître d'Ouvrage ou ses services.

Elle est sous contrôle de l'autorité détentrice du pouvoir de police de la circulation représentée par la direction territorialement compétente.

Le responsable de cette signalisation, Mr Augustin FATET est joignable au : 06.42.29.93.63

Article 3

Le Directeur général des services du département de l'Isère, Le Commandant du groupement de Gendarmerie de l'Isère, Le demandeur,

Sont chargés, chacun en ce qui le concerne, de l'application du présent arrêté dont copie sera transmise aux services destinataires suivants :

La commune impactée par la restriction Saint-Ondras

Conformément à l'article R 102 du Code des Tribunaux Administratifs, le présent arrêté pourra faire l'objet d'un recours contentieux devant le tribunal administratif compétent, dans un délai de deux mois à compter de sa date de notification ou de publication.

Conformément aux dispositions de la loi 78-17 du 06/01/1978 relative à l'informatique, aux fichiers et aux libertés, le bénéficiaire est informé qu'il dispose d'un droit d'accès et de rectification qu'il peut exercer, pour les informations le concernant, auprès de la collectivité signataire du présent document.

Chantiers fixes

CF22

Alternat avec sens prioritaire

Circulation alternée
Route à 2 voies

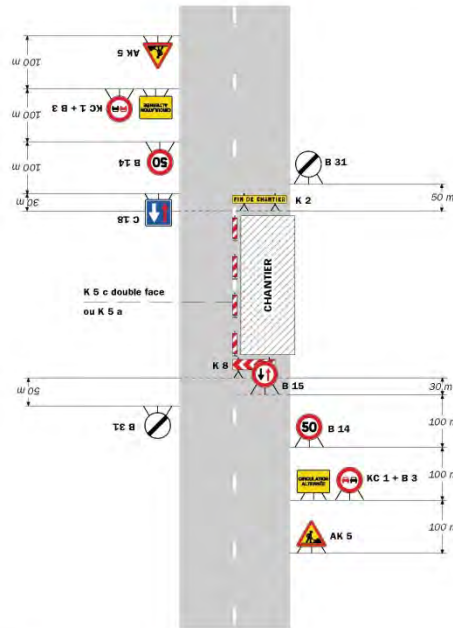

Remarque(s) :

- Dispositif à n'utiliser qu'en cas de bonne visibilité réciproque et faible trafic.
- Cf. Signalisation temporaire - Les alternats.

Routes bidirectionnelles - Édition 2000

51

Chantiers fixes

Alternat par piquets K 10

Circulation alternée
Route à 2 voies

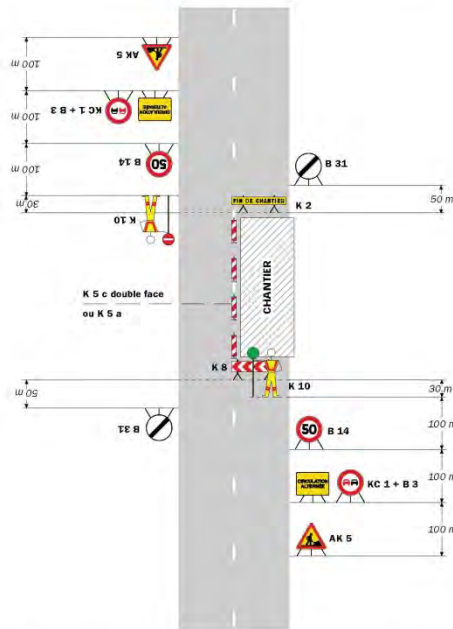

Remarque(s) :

- Dispositif applicable uniquement de jour et sous certaines conditions : Cf. Signalisation temporaire - Les alternats.
- Un panneau B 14 de limitation de vitesse à 70 km/h peut éventuellement être intercalé entre les panneaux AK 5 et KC 1.

52

Signalisation temporaire - SETRA

Chantiers fixes

CF24

Alternat par signaux tricolores

Circulation alternée
Route à 2 voies

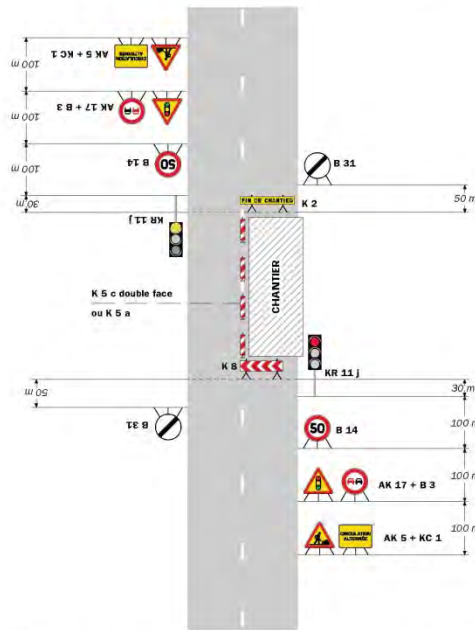

Remarque(s) :

- Schéma à appliquer notamment lorsque l'alternat doit être maintenu de nuit, en absence de visibilité réciproque.
- Pour le réglage des signaux tricolores - Cf. Signalisation temporaire - Les alternats.
- Un panneau B 14 de limitation de vitesse à 70 km/h peut éventuellement être intercalé entre les panneaux AK 5 et AK 17.

Routes Indirectemelles - Edition 2000

53

CF27

Chantiers fixes

Circulation alternée
Au droit du carrefour

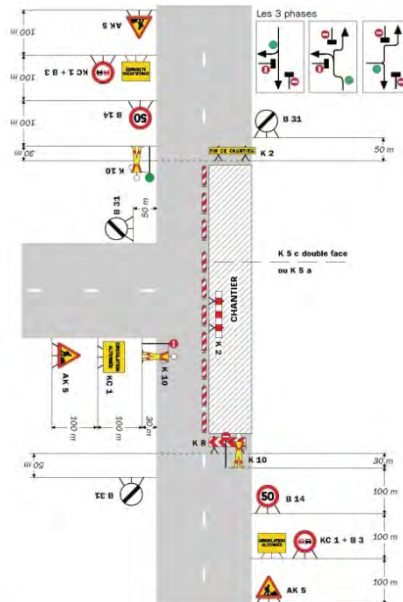

Remarque(s) :

SR

Signalisation temporaire - SETRA

**

DIRECTION TERRITORIALE DU VERCORS

SERVICE AMENAGEMENT

Réglementation de la circulation sur la R.D 215 C entre les P.R. 2+600 et 2+800 sur le territoire de la commune de Villard de Lans hors agglomération.

Arrêté n° 2018-6091 du 26/06/2018

LE PRESIDENT DU DEPARTEMENT DE L'ISERE

Vu le code de la route, et notamment les articles L 411-1, R. 411*5, R.411-8 et R.411- 21-1 ;

Vu le code de la voirie routière;

Vu le code général des collectivités territoriales, et notamment l'article L.3221-4 ;

Vu la loi n° 82-213 du 2 mars 1982 relative aux droits et libertés des Communes, des Départements et des Régions, modifiée et complétée par la loi n° 82-623 du 22 juillet 1982, la loi n° 83-8 du 7 janvier 1983 et la loi n° 2004-809 du 13 août 2004 sur les libertés et responsabilités locales ;

Vu l'arrêté du 24 novembre 1967 modifié relatif à la signalisation des routes et autoroutes ;

Vu l'arrêté 2015-256 du 4 février 2015 portant règlement de voirie départemental ;

Vu l'arrêté départemental n° 2018-6091 du 25/06/2018 portant délégation de signature ;

Vu l'arrêté portant permission de voirie / accord de voirie/ permis de stationnement 2018-6091 du 25/06/2018 portant sur Branchement Electrique aérosouterrain

Vu l'avis favorable de la Direction Départementale des Territoires représentant le Préfet en date du VERCORS

Vu la demande de CITEOS EEE AD 38120 St Egreve en date du 25/06/2018,

Considérant que afin d'assurer la sécurité des usagers et des personnels travaillant sur le chantier pendant les travaux de Branchement Electrique aérosouterrain réalisés, par l'entreprise CITEOS EEE AD 38120 St Egreve pour le compte de ENEDIS Maître d'ouvrage, il y a lieu de réglementer la circulation sur la RD215 c selon les dispositions indiquées dans les articles suivants.

Sur proposition du Directeur général des services,

Arrête:

article 1.:

La circulation sera temporairement réglementée sur la RD. 215 C entre les P.R 2+600et 2+800 dans les conditions définies ci-après.

Cette réglementation sera applicable du 16/07/2018 au 16/08/2018

article 2.:

Le choix du mode d'exploitation du chantier est, normalement, préalablement déterminé par le Maître d'Oeuvre des travaux. Le mode d'exploitation du chantier proposé par l'entreprise chargée de réaliser les travaux à l'autorité détentrice du pouvoir de police de la circulation. Dans le cadre de cet arrêté, le mode d'exploitation du chantier retenu est

- Fort empiètement sur la chaussée
- Alternat de circulation

Dès lors que l'empiètement du chantier induit une largeur de chaussée inférieure à 6 mètres, la circulation s'effectuera par voie unique à sens alterné. En phase d'activité du chantier, l'alternat seras réglé par l'entreprise par des feux type KR11

permanence à la configuration des lieux, et au trafic. De manière générale, tout alternat de circulation devra être mis en œuvre selon les principes définis dans le guide technique du SETRA volume 4 (édition 2000) relatif aux alternats. Dès que possible, l'empiètement du chantier devra être ramené à sa largeur minimum afin de rétablir la possibilité de croisement de 2 véhicules poids lourds par suppression de l'alternat. Notamment chaque soir, chaque fin de semaine et de

manière générale, en période hors activité du chantier. La vitesse sera limitée à 50 km/h dès lors qu'un alternat de circulation sera en place.

Le dépassement sera interdit dans les deux sens de circulation dès lors que le chantier empiétera sur la chaussée avec ou sans mise en place d'un alternat de circulation

Le stationnement sera interdit dans les deux sens de circulation.

article 3.:

La signalisation temporaire sera mise en œuvre conformément à la 8ème partie de l'Instruction Interministérielle sur la Signalisation Routière traduit par :

- le volume 1 du manuel du chef de chantier relatif aux routes bidirectionnelles (édition de 2000)
- le volume 2 du manuel du chef de chantier relatif aux routes à chaussées séparées (édition de 2002)
- le volume 3 du manuel du chef de chantier relatif à la voirie urbaine (édition de 2003)
- le volume 4 du guide technique du SETRA relatif aux alternats (édition 2000) dont les fiches, présentant les schémas à mettre en œuvre, sont annexées au présent arrêté

La signalisation temporaire du chantier est à la charge financière et sous la responsabilité du Maître d'Ouvrage pendant toute la durée du chantier.

Elle sera fournie, mise en place, remplacée et déposée par l'entreprise désignée par le Maître d'Ouvrage.

La surveillance et la maintenance de cette signalisation seront assurées par l'entreprise désignée par le Maître d'Ouvrage. A cet effet, le numéro de téléphone d'astreinte joignable 24h/24 de l'entreprise est le 04n6/53/08/52

La signalisation temporaire du chantier est sous contrôle de l'autorité détentrice du pouvoir de police de la circulation, à savoir la direction territoriale du VERCORS

article 4.:

Le présent arrêté sera publié au recueil des actes administratifs du Département de l'Isère.

Les dispositions du présent arrêté prendront effet à compter de la date de publication précitée et de celle de la mise en place effective de la signalisation prévue à l'article précédent.

article 5.:

Le Directeur général des services du département de l'Isère,

Le Commandant du groupement de Gendarmerie de l'Isère ou Le Directeur départemental de la sécurité publique de l'Isère selon leurs compétences territoriales respectives,

Le Responsable de l'entreprise réalisant des travaux,

Sont chargés, chacun en ce qui le concerne, de l'application du présent arrêté dont copie sera transmise par messagerie électronique, télécopie ou courrier aux services destinataires suivants

La Commune de Villard de Lans Les services du Département de l'Isère : Poste de Commandement Itinéraire • -

Direction territoriale du CD38 concernée du VERCORS

Conformément aux dispositions de la loi 78-17 du 06/01/1978 relative à l'informatique, aux fichiers et aux libertés, le bénéficiaire est informé qu'il dispose d'un droit d'accès et de rectification qu'il peut exercer, pour les informations le concernant, auprès du département de l'Isère.

La présente décision pourra faire l'objet d'un recours devant le Tribunal Administratif compétent dans les 2 mois à compter de sa notification.

**

Réglementation de la circulation sur la R.O 215 A entre les P.R. 0 +300 et 0+500 sur le territoire de la commune de Villard de Lans hors agglomération.

Arrêté n° 2018-6441 du 10/07/2018

LE PRESIDENT DU DEPARTEMENT DE L'ISERE

Vu le code de la route, et notamment les articles L 411-1, R. 411-5, R.411-8 et R.411- 21-1 ;

Vu le code de la voirie routière;

Vu le code général des collectivités territoriales, et notamment l'article L.3221-4;

Vu la loi n° 82-213 du 2 mars 1982 relative aux droits et libertés des Communes, des Départements et des Régions, modifiée et complétée par la loi n° 82-623 du 22 juillet 1982, la loi n° 83-8 du 7 janvier 1983 et la loi n° 2004-809 du 13 août 2004 sur les libertés et responsabilités locales;

Vu l'arrêté du 24 novembre 1967 modifié relatif à la signalisation des routes et autoroutes;

Vu l'arrêté 2015-256 du 4 février 2015 portant règlement de voirie départemental ;

Vu l'arrêté départemental n° 2018- 6441 du 10/07/2018 portant délégation de signature ;

Vu l'arrêté portant permission de voirie / accord de voirie / permis de stationnement 2018-6441 du 10/07/2018 portant sur RC C4 119 KVA BIERCORS;

Vu l'avis favorable de la Direction Départementale des Territoires représentant le Préfet en date du VERCORS

Vu la demande de SARL EGPI en date du .02/07/2018,

Considérant que afin d'assurer la sécurité des usagers et des personnels travaillant sur le chantier pendant les travaux de AC C4 119 KVA réalisés, par l'entreprise SARL EGPI pour le compte de ENEDIS Maître d'ouvrage, il y a lieu de réglementer la circulation sur la RD215A selon les dispositions indiquées dans les articles suivants.

Sur proposition du Directeur général des services,

Arrête:

article 1.:

La circulation sera temporairement règlementée sur la R.D. 215A entre les P.R 0+300 et O.+500, dans les conditions définies ci-après.

Cette règlementation sera applicable du 16/07/2018 Au 16/08/2017

article 2.:

Le choix du mode d'exploitation du chantier est, normalement, préalablement déterminé par le Maître d'Oeuvre des travaux. Le mode d'exploitation du chantier est proposé par l'entreprise chargée de réaliser les travaux à l'autorité détentrice du pouvoir de police de la circulation. Dans le cadre de cet arrêté, le mode d'exploitation du chantier retenu est

- :Chantier sur accotement
- Fort empiètement sur la chaussée
- Alternat de circulation.

Le chantier pourra être « fixe » ou « mobile », selon son mode de réalisation conformément aux articles 130.B.1 et 131 de la 8ème partie de l'instruction Interministérielle sur la Signalisation Routière.

L'entreprise devra respecter les principes suivants :

- Dès lors que l'empiètement du chantier induit une largeur de chaussée inférieure à 6 mètres, la circulation s'effectuera par voie unique à sens alterné. En phase d'activité du chantier, l'alternat devra être réglé par l'entreprise ,par feux type KR11(j ou v)
- Le choix du type d'alternat devra être adapté en permanence à la configuration des lieux, et au trafic. De manière générale, tout alternat de circulation devra être mis en œuvre selon les principes définis dans le guide technique du SETRA volume 4 (édition 2000)

relatif aux alternats. Dès que possible, l'empiétement du chantier devra être ramené à sa largeur minimum afin de rétablir la possibilité de croisement de 2 véhicules poids lourds par suppression de l'alternat. Notamment chaque soir, chaque fin de semaine et de manière générale, en période hors activité du chantier. La vitesse sera limitée à 30 km/h dès lors qu'un alternat de circulation sera en place.

- Le dépassement sera interdit dans les deux sens de circulation dès lors que le chantier empiétera sur la chaussée avec ou sans mise en place d'un alternat de circulation
- Le stationnement sera interdit dans les deux sens de circulation.

article 3.:

La signalisation temporaire sera mise en œuvre conformément à la 5ème partie de l'instruction Interministérielle sur la Signalisation Routière traduit par :

- le volume 4 du guide technique du SETRA relatif aux alternats (édition 2000) dont les fiches, présentant les schémas à mettre en œuvre, sont annexées au présent arrêté la signalisation temporaire du chantier est à la charge financière et sous la responsabilité du Maître d'Ouvrage pendant toute la durée du chantier.

Elle sera fournie, mise en place, remplacée et déposée par l'entreprise désignée par le Maître d'Ouvrage.

La surveillance et la maintenance de cette signalisation seront assurées par l'entreprise désignée par le Maître d'Ouvrage. A cet effet, le numéro de téléphone d'astreinte joignable 24h/24 de l'entreprise est le 04/76/13/40/31

La signalisation temporaire du chantier est sous contrôle de l'autorité détentrice du pouvoir de police de la circulation, à savoir la direction territoriale du VERCORS

article 4.:

Le présent arrêté sera publié au recueil des actes administratifs du Département de l'Isère.

Les dispositions du présent arrêté prendront effet à compter de la date de publication précitée et de celle de la mise en place effective de la signalisation prévue à l'article précédent.

article 5.:

Le Directeur général des services du département de l'Isère,

Le Commandant du groupement de Gendarmerie de l'Isère ou Le Directeur départemental de la sécurité publique de l'Isère selon leurs compétences territoriales respectives,

Le Responsable de l'entreprise réalisant des travaux ,

Sont chargés, chacun en ce qui le concerne, de l'application du présent arrêté dont copie sera transmise par messagerie électronique, télécopie ou courrier aux services destinataires suivants -

- La Commune de Villard de Lans
- Les services du Département de l'Isère:
- Poste de Commandement Itinéraire (PCI);
- Direction(s) territoriale(s) du CD38 concernée(s) du VERCORS

Chantiers fixes

Alternat par signaux tricolores

Circulation alternée
Route à 2 voies

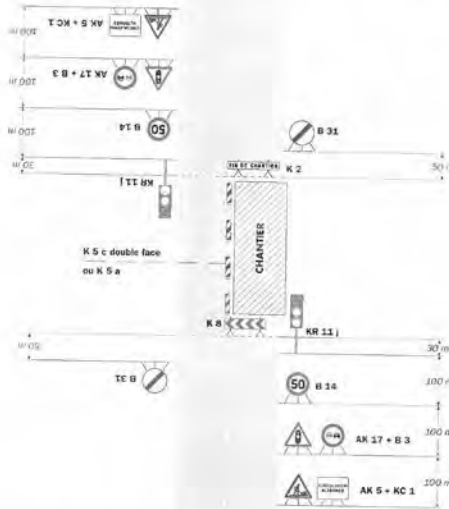

Remarque(s) :

- Schéma à appliquer notamment lorsque l'alternat doit être maintenu de nuit, en absence de visibilité réciproque.
- Pour le réglage des signaux tricolores : Cf. Signalisation temporaire - Les alternates.
- Un panneau B 34 de limitation de vitesse à 70 km/h peut éventuellement être intercalé entre les panneaux AK 5 et AK 17.

Route et Signalisation - Edition 2000

2015-04-11

Demande d'arrêt de police de circulation		Code de la route L411-1 à L411-7 Code général des codes et des dimensions L2213-1 à L2215-6.1		Gestioneiros des réseaux routiers	
<input type="checkbox"/> Particulier <input type="checkbox"/> Service public <input type="checkbox"/> Maître d'œuvre ou conducteur d'opération <input checked="" type="checkbox"/> Entreprise				N° 14024751	
Le demandeur Dénomination : SARL EGPI Adresse : ZA ACTISERE 2 Code postal : 38570 Localité : LE CHEYLAS Pays : France Nom contact : Prénom contact : Téléphone : 476134031 Indicateur pays : +33 Fax : Indicateur pays : Courriel : contact@egpi.fr					
Localisation du site concerné par la demande Voie concernée : Autoroute n° _____ Route nationale n° _____ Route départementale n° _____ Voie communale n° _____ Hors agglomération <input type="checkbox"/> En agglomération <input type="checkbox"/> Point de Repère (PR) routier d'origine d'application : _____ Point de Repère (PR) routier de fin d'application : _____ Adresse Numéro : _____ Nom de la voie : ROUTE DE LA TANCANIERE Code postal : 38250 Localité : VILLARD DE LANS					
Nature et date des travaux Permission de voirie antérieure : Oui <input type="checkbox"/> Non <input checked="" type="checkbox"/> Si oui indiquer la référence : _____ Désignation des travaux : RC C4 115 KVA BIERCORS Date prévue de début des travaux : 16/07/2018 Durée des travaux (en jours calendaires) : 30					
Réglementation souhaitée Durée de la réglementation (en jours calendaires) : 30 Date de début de réglementation : 16/07/2018 Restriction sur section courante <input checked="" type="checkbox"/> Restriction sur bretelles <input type="checkbox"/> Deux sens de circulation <input checked="" type="checkbox"/> Sens des Points de Repères (PR) croissants <input type="checkbox"/> Sens des Points de Repères (PR) décroissants <input type="checkbox"/> Fermeture à la circulation <input type="checkbox"/> Par feux tricolores <input checked="" type="checkbox"/> Manuellement <input type="checkbox"/> Basculement de circulation sur chaussée opposée <input type="checkbox"/> Neutralisation de la bande d'arrêt d'urgence (BAU) <input type="checkbox"/> Empiètement sur chaussée <input checked="" type="checkbox"/> Largeur de voie maintenue : _____ Suppression de voie <input type="checkbox"/> Nombre de voies(s) supprimé(s) : _____					
PR/TYS.fr 1827006433-1827010460 - VILLARD DE LANS 38250 2/4					

EMEDIS-DRALP-MOE-DE EGPI
SARL EGPI
ZA ACTISERE 2
38170 LE CHEYLAS
France
Tel : +33476134031 Fax
egpi@wanadoo.fr
R#1 Proys 1827006435.182701DAC02
N° autor :



df. p...@cg33.fr

DEPARTEMENT DE L'ISERE
MAISON TERR VERCORS SCE AMINGENT
150 IMPASSE MEILLAROT
38250 VILLARD DE LANS
France

Courriel: lve.aménagement@isere.fr
Tel:
Fax:

Objet: Demande d'Arrêté de police de circulation (cerfa n°14024*01)

Madame, Monsieur,

Dans le cadre de nos prochains travaux, veuillez trouver jointe à ce courrier une demande d'Arrêté de police de circulation.

Nous restons à votre disposition pour toute information complémentaire et vous remercions par avance de l'attention que vous voudrez bien porter à notre demande.

Nous vous prions d'agréer, Madame, Monsieur, l'expression de nos salutations distinguées.

Fait à LE CHEYLAS
Le 02/07/2018
Signature: DARAMY MURIEL

Plan détaillé

Numéro de consultation de la déclaration Iode: 2018070200606P



Coordonnées (Lambert 93) du centre de la commune laïque
899769.8932489723 6444285.194047744

Coordonnées (GPS) des sommets des poteaux

S_54640786305495	45,07298470738572
S_54681304193292	45,07288946735432
S_54651566851815	45,07278209593982
S_54564933102234	45,07131473147599
S_54640786305495	45,07298470738572

<input type="checkbox"/> Circuler <input type="checkbox"/> véhicules légers <input type="checkbox"/> poids lourds			<input checked="" type="checkbox"/> Stationner <input checked="" type="checkbox"/> véhicules légers <input checked="" type="checkbox"/> poids lourds			<input checked="" type="checkbox"/> Dépasser <input checked="" type="checkbox"/> véhicules légers <input checked="" type="checkbox"/> poids lourds		
Vitesse limitée à : 30 km/h Itinéraire de déviation (à préciser par sens) : Autres prescriptions : 								
La pose, le maintien ou le retrait de la signalisation spécifique au chantier sont effectués par : <input checked="" type="checkbox"/> Le demandeur <input type="checkbox"/> Une entreprise Dénomination : SARL EGPI Adresse : ZA ACTISERE 2 Code postal : 38570 Localité : LE CHEYLLAS Pays : France Nom contact : Prénom contact : Téléphone : 476134031 Indicateur pays : +33 Fax : Indicateur pays : Courriel : contact@egpi.fr								
Pièces jointes à la demande Afin de faciliter la compréhension et l'instruction du dossier, la demande d'arrêté est accompagnée d'un dossier comprenant : <input type="checkbox"/> Une notice détaillée avec notamment l'évaluation de la gêne occasionnée aux usagers <input type="checkbox"/> Plan de situation 1/10 ou 1/20 000 ^m <input type="checkbox"/> Plan des travaux 1/200 ou 1/500 ^m <input checked="" type="checkbox"/> Schéma de signalisation <input type="checkbox"/> <input type="checkbox"/> Itinéraire de déviation 1/2 000 ou 1/5 000 ^m								
<input checked="" type="checkbox"/> J'atteste de l'exactitude des informations fournies Numéro d'affaire : Fait à : LE CHEYLLAS Le : 02/07/2018 Nom : DARAMY Prénom : MURIEL Qualité :								

PROTYS 1827006435-1827010AC03 - VILLARD DE LANS 38250 3/4

**

Réglementation de la circulation sur la R.O 106 entre les P.R. 38 +500 et 39 +000 sur le territoire de la commune de Méaudre hors agglomération.

Arrêté n° 2018-6823 du 25/07/2018

LE PRESIDENT DU DEPARTEMENT DE L'ISERE

Vu le code de la route, et notamment les articles L 411-1, R. 411-5, R.411-8 et R.411- 21-1 ;

Vu le code de la voirie routière;

Vu le code général des collectivités territoriales, et notamment l'article L.3221-4 ;

Vu la loi n° 82-213 du 2 mars 1982 relative aux droits et libertés des Communes, des Départements et des Régions, modifiée et complétée par la loi n° 82-623 du 22 juillet 1982, la loi n° 83-8 du 7 janvier 1983 et la loi n° 2004-809 du 13 août 2004 sur les libertés et responsabilités locales;

Vu l'arrêté du 24 novembre 1967 modifié relatif à la signalisation des routes et autoroutes ;

Vu l'arrêté 2015-256 du 4 février 2015 portant règlement de voirie départemental ;

Vu l'arrêté départemental n° 2018-6823 du 25/07/2018 portant délégation de signature;

Vu l'avis favorable de la Direction Départementale des Territoires représentant le Préfet en date du 25/07/2018

Vu la demande de Entreprise Moderne de Débardage et de Matériaux en date du 25/07/2018

Considérant que afin d'assurer la sécurité des usagers et des personnels travaillant sur le chantier pendant les travaux d'ouverture de tranchée pour réseau d'eau potable réalisés, par l'entreprise Moderne de Débardage et de Matériaux SARL Odemard Hervé Les Girard 38112 Autrans /Méaudre en Vercors pour le compte de VEOLIA Maître d'ouvrage, il y a lieu de réglementer la circulation sur la RD 106 selon les dispositions indiquées dans les articles suivants.

Sur proposition du Directeur général des services,

Arrête:

article 1.:

La circulation sera temporairement règlementée sur la R.D. 106 entre les P.R 38+500 et 39+000, dans les conditions définies ci-après.

Cette règlementation sera applicable du 30/07/2018 au 10/08/2018

article 2.:

Le choix du mode d'exploitation du chantier est, normalement, préalablement déterminé par le Maître d'Oeuvre des travaux. Le mode d'exploitation du chantier est proposé par l'entreprise chargée de réaliser les travaux à l'autorité détentrice du pouvoir de police de la circulation. Dans le cadre de cet arrêté, le mode d'exploitation du chantier retenu est : Chantier sur accotement

- Fort empiètement sur la chaussée
- Alternat de circulation

Le chantier pourra être « fixe » ou « mobile » selon son mode de réalisation conformément aux articles 130.B.1 et 131 de la 8ème partie de l'Instruction Interministérielle sur la Signalisation Routière.

L'entreprise devra respecter les principes suivants:

- Dès lors que l'empiètement du chantier induit une largeur de chaussée inférieure à 6 mètres, la circulation s'effectuera par voie unique à sens alterné. En phase d'activité du chantier, l'alternat devra être réglé par l'entreprise par feux type KR11ü ou v) ou
- Le choix du type d'alternat devra être adapté en permanence à la configuration des lieux, et au trafic. De manière générale, tout alternat de circulation devra être mis en œuvre selon les principes définis dans le guide technique du SETRA volume 4 (édition 2000) relatif aux alternats. Dès que possible, l'empiètement du chantier devra être ramené à sa largeur minimum afin de rétablir la possibilité de croisement de 2 véhicules poids lourds par suppression de l'alternat. Notamment chaque soir, chaque fin de semaine et de manière générale, en période hors activité du chantier. La vitesse sera limitée à 50 km/h dès lors qu'un alternat de circulation sera en place.
- Le dépassement sera interdit dans les deux sens de circulation dès lors que le chantier empiètera sur la chaussée avec ou sans mise en place d'un alternat de circulation

Le stationnement sera interdit dans les deux sens de

article 3.:

La signalisation temporaire sera mise en œuvre conformément à la 8ème partie de l'Instruction Interministérielle sur la Signalisation Routière traduit par:

- le volume 1 du manuel du chef de chantier relatif aux routes bidirectionnelles (édition de 2000)
- le volume 4 du guide technique du SETRA relatif aux alternats (édition 2000) dont les fiches, présentant les schémas à mettre en œuvre, sont annexées au présent arrêté

La signalisation temporaire du chantier est à la charge financière et sous la responsabilité du Maître d'Ouvrage pendant toute la durée du chantier.

Elle sera fournie, mise en place, remplacée et déposée par l'entreprise désignée par le Maître d'Ouvrage.

La surveillance et la maintenance de cette signalisation seront assurées par l'entreprise désignée par le Maître d'Ouvrage. A cet effet, le numéro de téléphone d'astreinte joignable 24h/24 de l'entreprise est le 06/84/05/85/70

La signalisation temporaire du chantier est sous contrôle de l'autorité détentrice du pouvoir de police de la circulation, à savoir la direction territoriale du VERCORS

article 4.:

Le présent arrêté sera publié au recueil des actes administratifs du Département de l'Isère.

Les dispositions du présent arrêté prendront effet à compter de la date de publication précitée et de celle de la mise en place effective de la signalisation prévue à l'article précédent.

article 5.:

Le Directeur général des services du département de l'Isère,
Le Commandant du groupement de Gendarmerie de l'Isère ou Le Directeur départemental de la sécurité publique de l'Isère selon leurs compétences territoriales respectives,

Le Responsable de l'entreprise réalisant des travaux,

Sont chargés, chacun en ce qui le concerne, de l'application du présent arrêté dont copie sera transmise par messagerie électronique, télécopie ou courrier aux services destinataires suivants

La Commune d'Autrans/Méaudre en Vercors Les services du Département de l'Isère:

Poste de Commandement Itinéraire (PCI) ;

Direction(s) territoriale(s) du CD38 concernée(s) du VERCORS

Conformément aux dispositions de la loi 78-17 du 06/01/1978 relative à l'informatique, aux fichiers et aux libertés, le bénéficiaire est informé qu'il dispose d'un droit d'accès et de rectification qu'il peut exercer, pour les informations le concernant, auprès du département de l'Isère.

La présente décision pourra faire l'objet d'un recours devant le Tribunal Administratif compétent dans les 2 mois à compter de sa notification.

**

**DIRECTION TERRITORIALE VOIRONNAIS
CHARTREUSE**

SERVICE AMENAGEMENT

Réglementation de la circulation sur la RD 1085 du PR 45+480 au PR 45+610, sur la bretelle E 22, située sur le territoire de la Commune de Saint Jean de Moirans hors agglomération.

Arrêté n°2018-6340 du 04/07/2018

LE PRESIDENT DU DEPARTEMENT DE L'ISERE

Vu le code de la route, et notamment les articles L 411-1, R. 411-5, R.411-8 et R.411-21-1 ;

Vu le code de la voirie routière ;

Vu le code général des collectivités territoriales, et notamment l'article L.3221-4 ;

Vu la loi n° 82-213 du 2 mars 1982 relative aux droits et libertés des Communes, des Départements et des Régions, modifiée et complétée par la loi n° 82-623 du 22 juillet 1982, la loi n° 83-8 du 7 janvier 1983 et la loi n° 2004-809 du 13 août 2004 sur les libertés et responsabilités locales ;

Vu l'instruction interministérielle sur la signalisation routière (livre I, huitième partie : signalisation temporaire) approuvée par l'arrêté interministériel du 6 novembre 1992 ;

Vu l'arrêté n°2015-256 du 04 février 2015 portant règlement de voirie départemental ;
signature, (au territoire si pas déviation sur plusieurs territoires).

Vu la demande en date du 28 juin 2018, par laquelle GRT Gaz, demeurant, 107
Boulevard Marius Vivier Merle, 69438 Lyon.

Considérant que afin d'assurer la sécurité des usagers, des personnels travaillant sur

Les chantiers pendant la réalisation des travaux d'accès au chantier, de pose d'une canalisation de gaz, il y a lieu de réglementer la circulation sur la RD 1085, sur la bretelle E 22 selon les dispositions suivantes :
Sur proposition du Directeur général des services,

Arrête :

Article 1 :

La circulation sera temporairement règlementée sur la RD 1085 du PR 45+460 au PR 45+610, sur la bretelle E 22, dans les conditions définies ci-après.

Cette réglementation sera applicable du 16 juillet au 03 novembre 2018, comme précisée dans la demande.

L'entreprise **GRT Gaz** et ses sous-traitants, les Services de Secours, le Service technique de la commune, les services techniques du Département et la Gendarmerie Nationale ne sont pas assujettis à cette réglementation pour l'accès au chantier.

Article 2 :

Sur la RD 1085

150 mètres avant l'accès il conviendra de mettre en place les panneaux suivants : AK5 (Travaux) + B14 (50), puis KC1, et après l'accès implantation d'un panneau B31.

Sur la bretelle, il conviendra de mettre en place un panneau de type AK5, (travaux).

Au débouché de la sortie du chantier sur la bretelle E22, mise en place d'un panneau AB4 (stop)..

Compte tenu de la durée du chantier les panneaux seront fixés de manière pérenne

Dispositions spéciales :

Les véhicules sortant du chantier devront emprunter impérativement la bretelle E22 et en aucun cas s'insérer directement sur la RD 1085.

Le pétitionnaire devra s'assurer que les véhicules quittant le chantier ne déposent pas de la boue et des matériaux sur la voirie départementale. Si cela devait se produire, le pétitionnaire prendra dans un premier temps les mesures adéquates pour signaler le danger puis fera procéder au nettoyage de la chaussée.

Les restrictions complémentaires suivantes seront instituées au droit du chantier :

Limitation de vitesse à 50. Km/h

Interdiction de dépasser dans les deux sens de circulation

Défense de stationner

Article 3 :

La signalisation règlementaire temporaire de chantier sera fournie, mise en place, remplacée et entretenue par l'entreprise chargée des travaux.

Article 4 :

Le présent arrêté sera publié au recueil des actes administratifs du Département de l'Isère .

Les dispositions du présent arrêté prendront effet à compter de la date de publication précitée et de celle de la mise en place effective de la signalisation prévue à l'article précédent.

Article 5 :

Le Directeur général des services du département de l'Isère,

Le Colonel ou Lieutenant – Colonel commandant le groupement de Gendarmerie de l'Isère,

M. le Directeur départemental de la sécurité publique de l'Isère,

L'entreprise responsable des travaux,

Sont chargés, chacun en ce qui le concerne, de l'application du présent arrêté dont copie sera transmise au :

Maire

DIFFUSIONS

Le bénéficiaire pour attribution

Le Territoire de Voironnais Chartreuse Service Aménagement pour attribution

La Commune de Saint jean de Moirans pour information

Conformément aux dispositions de la loi 78-17 du 06/01/1978 relative à l'informatique, aux fichiers et aux libertés, le bénéficiaire est informé qu'il dispose d'un droit d'accès et de rectification qu'il peut exercer, pour les informations le concernant, auprès de la Direction territoriale de Voironnais Chartreuse ci-dessus désignée.

La présente décision pourra faire l'objet d'un recours devant le Tribunal Administratif compétent dans les 2 mois à compter de sa notification.

Il est précisé que sous peine d'irrecevabilité, tout recours contentieux contre cet acte devra être accompagné soit de la justification du dépôt d'une demande d'aide juridictionnelle, soit du règlement d'une somme de 35 € au titre de la contribution à l'aide juridique, conformément aux dispositions de l'article 1635 bis Q du code général des impôts et du décret n°2011-1202 du 28 septembre 2011.

**

Réglementation de la circulation sur la RD 121 du PR 3+600 au PR 3+740 située sur le territoire de la Commune de Moirans hors agglomération.

Arrêté n°2018-6345 du 04/07/2018

LE PRESIDENT DU DEPARTEMENT DE L'ISERE

Vu le code de la route, et notamment les articles L 411-1, R. 411-5, R.411-8 et R.411-21-1 ;

Vu le code de la voirie routière ;

Vu le code général des collectivités territoriales, et notamment l'article L.3221-4 ;

Vu la loi n° 82-213 du 2 mars 1982 relative aux droits et libertés des Communes, des Départements et des Régions, modifiée et complétée par la loi n° 82-623 du 22 juillet 1982, la loi n° 83-8 du 7 janvier 1983 et la loi n° 2004-809 du 13 août 2004 sur les libertés et responsabilités locales ;

Vu l'instruction interministérielle sur la signalisation routière (livre I, huitième partie : signalisation temporaire) approuvée par l'arrêté interministériel du 6 novembre 1992 ;

Vu l'arrêté n°2015-256 du 04 février 2015 portant règlement de voirie départemental ;

Vu l'arrêté départemental n°2017-7207 du 07 septembre 2017 portant délégation de signature, (au territoire si pas déviation sur plusieurs territoires).

Vu la demande en date du 28 juin 2018, par laquelle GRT Gaz, demeurant, 107 Boulevard Marius Vivier Merle, 69438 Lyon.

Considérant que afin d'assurer la sécurité des usagers, des personnels travaillant sur Les chantiers pendant la réalisation des travaux d'accès au chantier, de pose d'une canalisation de gaz, il y a lieu de réglementer la circulation sur la RD 121, selon les dispositions suivantes :

Sur proposition du Directeur général des services,

Arrête :

Article 1 :

La circulation sera temporairement réglementée sur la RD 121 du PR 3+600 au PR 3+740, dans les conditions définies ci-après.

Cette réglementation sera applicable du 16 juillet au 03 novembre 2018, comme précisée dans la demande.

L'entreprise **GRT Gaz** et ses sous-traitants, les Services de Secours, le Service technique de la commune, les services techniques du Département et la Gendarmerie Nationale ne sont pas assujettis à cette réglementation pour l'accès au chantier.

Article 2 :

150 mètres avant l'accès il conviendra de mettre en place les panneaux suivants : AK5 (Travaux) + B14 (50), puis KC1, (Sortie de camions).

Un panneau de type KC1, (Sortie de camions), sera implanté sur la bretelle E 22, 50m avant la sortie du chantier.

Au débouché de l'accès sur la RD 121, mise en place d'un panneau AB4 (Stop) + panneau B2a (interdiction de tourner à gauche).

Compte tenu de la durée du chantier les panneaux seront fixés de manière pérenne

Dispositions spéciales :

Le pétitionnaire devra s'assurer que les véhicules quittant le chantier ne déposent pas de la boue et des matériaux sur la voirie départementale. Si cela devait se produire, le pétitionnaire prendra dans un premier temps les mesures adéquates pour signaler le danger puis fera procéder au nettoyage de la chaussée.

Les restrictions complémentaires suivantes seront instituées au droit du chantier :

Limitation de vitesse à 50. Km/h

Interdiction de dépasser dans les deux sens de circulation

Défense de stationner

Article 3 :

La signalisation réglementaire temporaire de chantier sera fournie, mise en place, remplacée et entretenue par l'entreprise chargée des travaux.

Article 4 :

Le présent arrêté sera publié au recueil des actes administratifs du Département de l'Isère .

Les dispositions du présent arrêté prendront effet à compter de la date de publication précitée et de celle de la mise en place effective de la signalisation prévue à l'article précédent.

Article 5 :

Le Directeur général des services du département de l'Isère,

Le Colonel ou Lieutenant – Colonel commandant le groupement de Gendarmerie de l'Isère,

M. le Directeur départemental de la sécurité publique de l'Isère,

L'entreprise responsable des travaux,

Sont chargés, chacun en ce qui le concerne, de l'application du présent arrêté dont copie sera transmise au :

Maire

DIFFUSIONS

Le bénéficiaire pour attribution

Le Territoire de Voironnais Chartreuse Service Aménagement pour attribution

La Commune de Moirans pour information

Conformément aux dispositions de la loi 78-17 du 06/01/1978 relative à l'informatique, aux fichiers et aux libertés, le bénéficiaire est informé qu'il dispose d'un droit d'accès et de rectification qu'il peut exercer, pour les informations le concernant, auprès de la Direction territoriale de Voironnais Chartreuse ci-dessus désignée.

La présente décision pourra faire l'objet d'un recours devant le Tribunal Administratif compétent dans les 2 mois à compter de sa notification.

Il est précisé que sous peine d'irrecevabilité, tout recours contentieux contre cet acte devra être accompagné soit de la justification du dépôt d'une demande d'aide juridictionnelle, soit du règlement d'une somme de 35 € au titre de la contribution à l'aide juridique, conformément aux dispositions de l'article 1635 bis Q du code général des impôts et du décret n°2011-1202 du 28 septembre 2011.

**

Réglementation de la circulation sur la RD 82K, du PR 3+520 au PR 4+860, sur le territoire de la Communes de Miribel les Echelles hors agglomération.

Arrêté n° 2018-6370 du 06/07/2018

LE PRESIDENT DU DEPARTEMENT DE L'ISERE

Vu le code de la route, et notamment les articles L 411-1, R. 411-5, R.411-8 et R.411-21-1 ;

Vu le code de la voirie routière ;

Vu le code général des collectivités territoriales, et notamment l'article L.3221-4 ;

Vu la loi n° 82-213 du 2 mars 1982 relative aux droits et libertés des Communes, des Départements et des Régions, modifiée et complétée par la loi n° 82-623 du 22 juillet 1982, la loi n° 83-8 du 7 janvier 1983 et la loi n° 2004-809 du 13 août 2004 sur les libertés et responsabilités locales ;

Vu l'instruction interministérielle sur la signalisation routière (livre I, huitième partie : signalisation temporaire) approuvée par l'arrêté interministériel du 6 novembre 1992;

Vu l'arrêté n°2015-256 du 04 février 2015 portant règlement général de voirie départemental, et notamment ses articles 16.1 à 16.5, 17.2.3, 17.2.4, 25, 28 à 35 ;

Vu l'arrêté du Président du Département n°2017-7207 du 7 septembre 2017 portant délégation de signature ;

Vu la demande de l'association Racing Team Rocharay - CORAC en date du 26 juin 2018.

Considérant que : pour permettre le déroulement des essais de voitures de Rallye sur la RD 82K, du PR 3+520 au PR 4+860, et afin d'assurer la sécurité des personnes chargées de sa réalisation, il y a lieu de réglementer la circulation selon les dispositions suivantes

Sur proposition du Directeur général des services,

Arrête :

Article 1 :

La circulation de tous les véhicules sera ponctuellement interdite 15 minutes sur la RD 82K du PR 3+520 au PR 4+860 le samedi 07 juillet 2018 entre 10h et 17h.

L'organisateur, les Services de Secours, le Service technique des communes, et du Département, ainsi que la Gendarmerie Nationale ne sont pas assujettis à cette réglementation pour l'accès à la section concernée.

Article 2 :

Une déviation sera mise en place, dans les deux sens de circulation, par les RD 28 et RD 82.

Article 3 :

La signalisation réglementaire temporaire sera fournie, mise en place, remplacée et entretenue par le comité d'organisation de l'épreuve.

Article 4 :

Le présent arrêté sera publié au recueil des actes administratifs du Département de l'Isère .

Les dispositions du présent arrêté prendront effet à compter de la date de publication précitée et de celle de la mise en place effective de la signalisation prévue à l'article précédent.

Article 5 :

Le Directeur général des services du Département de l'Isère,

Le Colonel ou Lieutenant – Colonel commandant le groupement de Gendarmerie de l'Isère,

M. le Directeur départemental de la sécurité publique de l'Isère,

L'association Racing Team Rocharay - CORAC organisatrice chargée de la manifestation

Sont chargés, chacun en ce qui le concerne, de l'application du présent arrêté dont copie sera transmise au :

Préfet

Maires

DIFFUSIONS

Le bénéficiaire pour attribution

Le Territoire de Voironnais Chartreuse Service Aménagement pour attribution

La commune de Miribel les Echelles, PC Itinisière pour information

Conformément aux dispositions de la loi 78-17 du 06/01/1978 relative à l'informatique, aux fichiers et aux libertés, le bénéficiaire est informé qu'il dispose d'un droit d'accès et de rectification qu'il peut exercer, pour les informations le concernant, auprès de la Direction territoriale de Voironnais Chartreuse ci-dessus désignée.

La présente décision pourra faire l'objet d'un recours devant le Tribunal Administratif compétent dans les 2 mois à compter de sa notification.

Il est précisé que sous peine d'irrecevabilité, tout recours contentieux contre cet acte devra être accompagné soit de la justification du dépôt d'une demande d'aide juridictionnelle, soit du règlement d'une somme de 35 € au titre de la contribution à l'aide juridique, conformément aux dispositions de l'article 1635 bis Q du code général des impôts et du décret n°2011-1202 du 28 septembre 2011.

**

Réglementation de la circulation sur la RD 28 du PR 12+100 au PR 16+200, située sur le territoire de la Commune de Merlas, section hors agglomération.

Arrêté n°2018-6418 du 10/07/2018

LE PRESIDENT DU DEPARTEMENT DE L'ISERE

Vu le code de la route, et notamment les articles L 411-1, R. 411-5, R.411-8 et R.411-21-1 ;

Vu le code de la voirie routière ;

Vu le code général des collectivités territoriales, et notamment l'article L.3221-4 ;

Vu la loi n° 82-213 du 2 mars 1982 relative aux droits et libertés des Communes, des Départements et des Régions, modifiée et complétée par la loi n° 82-623 du 22 juillet 1982, la loi n° 83-8 du 7 janvier 1983 et la loi n° 2004-809 du 13 août 2004 sur les libertés et responsabilités locales ;

Vu l'instruction interministérielle sur la signalisation routière (livre I, huitième partie : signalisation temporaire) approuvée par l'arrêté interministériel du 6 novembre 1992 ;

Vu l'arrêté n°2015-256 du 04 février 2015 portant règlement de voirie départemental ;

Vu l'arrêté départemental n°2017-7207 du 7 septembre 2017 portant délégation de signature, (au territoire si pas déviation sur plusieurs territoires).

Vu la demande en date du 9 juillet 2018, par laquelle l'entreprise Colas Nord, 44 Boulevard de la Mothe, 54000 Nancy, agissant pour le compte du Département de l'Isère, territoire de Voironnais Chartreuse.

Considérant que afin d'assurer la sécurité des usagers, des personnels travaillant sur les chantiers et des agents du Département durant la réalisation des travaux

d'enrobés coulés à froid sur la section de la RD28, du PR 12+742 au PR 15+064, il y a lieu de réglementer la circulation sur la RD 28.

Sur proposition du Directeur général des services,

Arrête :

Article 1 :

Compte tenu de la largeur réduite de la chaussée de la RD 28 du PR 12+100 au PR 16+200, ne permettant pas le maintien du croisement de deux véhicules lors de la réalisation des travaux d'enrobés coulés à froid, il y a lieu de réglementer la circulation, dans les conditions définies ci-après.

Cette réglementation sera applicable du jeudi 9 au vendredi 10 août 2018 inclus, comme précisée dans la demande.

L'entreprise **Colas Nord** et ses sous-traitants, les Services de Secours, le Service technique de la commune, les services techniques du Département et la Gendarmerie Nationale ne sont pas assujettis à cette réglementation pour l'accès au chantier.

Article 2 :

Condition d'exploitation sur la section comprise du PR 12+742 au PR 15+064 :

La circulation sera interdite à tous les véhicules, une déviation sera mise en place via les RD 49C et 28A entre 8h00 et 17h30.

Les restrictions complémentaires suivantes seront instituées au droit du chantier :

Limitation de vitesse à 50. Km/h

Interdiction de dépasser dans les deux sens de circulation

Défense de stationner

Condition d'exploitation sur les sections comprises du PR 12+100 à 12+742 et PR 15+064 à 16+200 :

La circulation sera réglementée par alternat manuel.

Des coupures ponctuelles de 15 à 20 minutes seront réalisées lors de l'approvisionnement et de la mise en œuvre des enrobés coulés à froid pour assurer la sécurité des usagers de la RD 28.

Les 9 et 10 août 2018, la circulation sera rétablie chaque soir à partir de 17h30 et jusqu'à 8h30 le lendemain matin, éventuellement sur voie réduite avec alternat par feux tricolores en fonction de l'avancement effectif du chantier.

Article 4

La desserte du bourg de Merlas ne sera possible que via l'itinéraire de déviation empruntant les RD 49C et 28A lors du traitement de la section de la RD 28 comprise du PR 12+742 au PR 15+064.

La desserte normale sera assurée durant le traitement des sections comprises du PR 12+100 au PR 12+742 et du PR 15+064 à 12+200.

Article 5

La mise en place, l'entretien et la dépose du balisage de l'itinéraire de déviation sera assurée par **les services du Département de l'Isère, Territoire Voironnais Chartreuse, Service Aménagement.**

La signalisation réglementaire temporaire de chantier (horizontale et verticale) au droit immédiat de la zone de travaux sera assurée par **l'entreprise Colas Nord.**

Article 6 :

Le présent arrêté sera publié au recueil des actes administratifs du Département de l'Isère .

Les dispositions du présent arrêté prendront effet à compter de la date de publication précitée et de celle de la mise en place effective de la signalisation prévue à l'article précédent.

Article 7 :

Le Directeur général des services du département de l'Isère,

Le Colonel ou Lieutenant – Colonel commandant le groupement de Gendarmerie de l'Isère,

M. le Directeur départemental de la sécurité publique de l'Isère,

L'entreprise responsable des travaux,

Sont chargés, chacun en ce qui le concerne, de l'application du présent arrêté dont copie sera transmise au :

Mairies concernées par le présente règlementation.

DIFFUSIONS

Le bénéficiaire pour attribution

Le Territoire de Voironnais Chartreuse Service Aménagement pour attribution

La Commune de Merlas pour information

Conformément aux dispositions de la loi 78-17 du 06/01/1978 relative à l'informatique, aux fichiers et aux libertés, le bénéficiaire est informé qu'il dispose d'un droit d'accès et de rectification qu'il peut exercer, pour les informations le concernant, auprès de la Direction territoriale de Voironnais Chartreuse ci-dessus désignée.

La présente décision pourra faire l'objet d'un recours devant le Tribunal Administratif compétent dans les 2 mois à compter de sa notification.

Il est précisé que sous peine d'irrecevabilité, tout recours contentieux contre cet acte devra être accompagné soit de la justification du dépôt d'une demande d'aide juridictionnelle, soit du règlement d'une somme de 35 € au titre de la contribution à l'aide juridique, conformément aux dispositions de l'article 1635 bis Q du code général des impôts et du décret n°2011-1202 du 28 septembre 2011.

**

Réglementation de la circulation sur la RD 57B, section comprise du PR 0+000 à 1+000, située sur le territoire de la Commune de Saint Pierre de Chartreuse, section hors agglomération.

Arrêté n°2018-6443 du 11/07/2018

LE PRESIDENT DU DEPARTEMENT DE L'ISERE

Vu le code de la route, et notamment les articles L 411-1, R. 411-5, R.411-8 et R.411-21-1 ;

Vu le code de la voirie routière ;

Vu le code général des collectivités territoriales, et notamment l'article L.3221-4 ;

Vu la loi n° 82-213 du 2 mars 1982 relative aux droits et libertés des Communes, des Départements et des Régions, modifiée et complétée par la loi n° 82-623 du 22 juillet 1982, la loi n° 83-8 du 7 janvier 1983 et la loi n° 2004-809 du 13 août 2004 sur les libertés et responsabilités locales ;

Vu l'instruction interministérielle sur la signalisation routière (livre I, huitième partie : signalisation temporaire) approuvée par l'arrêté interministériel du 6 novembre 1992 ;

Vu l'arrêté n°2015-256 du 04 février 2015 portant règlement de voirie départemental ;

Vu l'arrêté départemental n°2017-7207 du 07 septembre 2017 portant délégation de signature, (au territoire si pas déviation sur plusieurs territoires).

Vu l'évolution du glissement de terrain en aval immédiat de la plate-forme routière de la RD 57B engageant la pérennité de la chaussée et réduisant la géométrie de la chaussée;

Considérant que afin d'assurer la sécurité des usagers, des habitants du hameau de Saint Hugues en Chartreuse, des participants au festival le « Grand Son » et des

agents du Département en charge de la surveillance de l'évolution des désordres de la RD 57B, du PR 0+000 au PR 1+000, il y a lieu de réglementer la circulation sur la RD 57B.

Sur proposition du Directeur Général des services,

Arrête :

Article 1 :

Le présent arrêté annule et remplace les prescription de l'arrêté 2018-477 du 16 janvier 2018 compte tenu de l'évolution du site d'une part, de la nécessité de maintenir le passage des véhicules du Département et des services de secours.

Le présent arrêté précise par ailleurs les modalités d'exploitation adaptées au déroulement du festival « le Grand Son » du 19 au 22 juillet 2018 inclus.

Article 2 :

La circulation sera temporairement règlementée sur la RD 57B du PR 0+000 au PR 1+000, dans les conditions définies ci-après.

Cette règlementation sera applicable à compter du mercredi 18 juillet 2018 jusqu'au 3 aout 2018 inclus, date de d'achèvement complet des travaux de réfection du « Pont des Corbeillers » au PR 0+065 de la RD 57B.

Article 3 :

Pour les véhicules de PTAC supérieur à 3.5 T :

Sur la section de la RD 57B comprise du PR 0+000 à 1+000, la circulation sera interdite dans les deux sens de circulation à tous les véhicules de PTAC supérieur à 3.5 T.

Une déviation spécifique pour les véhicules de PTAC de plus de 3.5 T sera mise en place via les RD 512, section comprise du PR 13+628 au PR 16+461, et la RD 57B, section comprise du PR 1+000 à 4+500.

Pour les véhicules de PTAC inférieur à 3.5 T :

Sur la section de la RD 57B comprise du PR 0+000 à 1+000, uniquement sur la période du 19 au 22 juillet 2018 inclus, la circulation des véhicules de PTAC inférieur à 3.5 T sera autorisée exclusivement pour le sens de circulation montant, du « Pont des Corbeillers » à Saint Hugues en Chartreuse.

Pour le sens de circulation descendant, de Saint Hugues en Chartreuse au « Pont des Corbeillers », la circulation est interdite et une déviation spécifique sera mise en place via la RD 57B du PR 1+000 à 4+500 et la RD 512, section comprise du PR 16+461 au PR 13+628, pour la desserte vers le bourg de Saint Pierre de Chartreuse.

Article 4 :

Compte tenu de l'évolution du glissement aval sur la section comprise du PR 0+430 au PR 0+550, les restrictions complémentaires suivantes seront mise en œuvre au droit immédiat du glissement pour la sécurisation de la circulation des véhicules d'un PTAC inférieur à 3.5T dans le sens de circulation montant :

Neutralisation de la demi chaussée aval par balise K16 et basculement de circulation sur la partie amont de la plate-forme routière ;

Interdiction de dépassement et de stationnement sur l'intégralité de la section règlementée.

Article 5 :

La mise en place, l'entretien et la dépose du balisage de l'itinéraire de déviation pour les véhicules de PTAC supérieur à 3.5T et d'interdiction de circulation spécifique aux véhicules de PTAC inférieur à 3.5T, la signalisation temporaire (horizontale et verticale) de la section objet du présent arrêté, sera assurée par les services du Département de l'Isère, Territoire Voironnais Chartreuse, Service Aménagement.

Article 6 :

Le présent arrêté sera publié au recueil des actes administratifs du Département de l'Isère .

Les dispositions du présent arrêté prendront effet à compter de la date de publication précitée et de celle de la mise en place effective de la signalisation prévue à l'article précédent.

Article 7 :

Le Directeur Général des services du département de l'Isère,

Le Colonel ou Lieutenant – Colonel commandant le groupement de Gendarmerie de l'Isère,

M. le Directeur Départemental de la sécurité publique de l'Isère,

Sont chargés, chacun en ce qui le concerne, de l'application du présent arrêté dont copie sera transmise au :

Mairie concernée par la présente réglementation.

DIFFUSIONS

Le bénéficiaire pour attribution

Le Territoire de Voironnais Chartreuse Service Aménagement pour attribution

La Commune de Saint Pierre de Chartreuse pour information

Conformément aux dispositions de la loi 78-17 du 06/01/1978 relative à l'informatique, aux fichiers et aux libertés, le bénéficiaire est informé qu'il dispose d'un droit d'accès et de rectification qu'il peut exercer, pour les informations le concernant, auprès de la Direction territoriale de Voironnais Chartreuse ci-dessus désignée.

La présente décision pourra faire l'objet d'un recours devant le Tribunal Administratif compétent dans les 2 mois à compter de sa notification.

Il est précisé que sous peine d'irrecevabilité, tout recours contentieux contre cet acte devra être accompagné soit de la justification du dépôt d'une demande d'aide juridictionnelle, soit du règlement d'une somme de 35 € au titre de la contribution à l'aide juridique, conformément aux dispositions de l'article 1635 bis Q du code général des impôts et du décret n°2011-1202 du 28 septembre 2011.

**

Réglementation de la circulation sur la RD 520 sections comprises du PR 36+199 au PR 38+650, et du PR 39+370 à 48+586, sections situées sur le territoire des communes de Coublevie, Saint Etienne de Crossey et de Saint Joseph de Rivière, hors agglomération.

Arrêté n°2018-6452 du 13/07/2018

LE PRESIDENT DU DEPARTEMENT DE L'ISERE

Vu le code de la route, et notamment les articles L 411-1, R. 411-5, R.411-8 et R.411-21-1 ;

Vu le code de la voirie routière ;

Vu le code général des collectivités territoriales, et notamment l'article L.3221-4 ;

Vu la loi n° 82-213 du 2 mars 1982 relative aux droits et libertés des Communes, des Départements et des Régions, modifiée et complétée par la loi n° 82-623 du 22 juillet 1982, la loi n° 83-8 du 7 janvier 1983 et la loi n° 2004-809 du 13 août 2004 sur les libertés et responsabilités locales ;

Vu l'instruction interministérielle sur la signalisation routière (livre I, huitième partie : signalisation temporaire) approuvée par l'arrêté interministériel du 6 novembre 1992;

Vu l'arrêté n°2015-256 du 04 février 2015 portant règlement de voirie départemental ;

Vu l'arrêté départemental n°2017-7207 du 07 septembre 2017 portant délégation de signature, (au territoire si pas déviation sur plusieurs territoires).

Vu l'avis favorable en date du 21 juin 2018 de la commune de La Sure en Chartreuse pour autoriser le passage de la déviation sur la section de la RD 128 classée en agglomération du PR 12+773 à 13+702 les nuits du 18 au 19 et du 19 au 20 juillet 2018 ;

Vu l'avis tacitement favorable en date du 12 juillet 2018 de la commune de Coublevie pour autoriser le passage de la déviation sur la section de la RD 128 classée en agglomération du PR 8+000 à 8+390, hameau du « Mollard », les nuits du 18 au 19 et du 19 au 20 juillet 2018

Vu la suspension provisoire de l'arrêté départemental n°2004/1407 portant restriction de tonnage à 7.5 tonnes et interdiction de transport de matière dangereuse hors desserte locale sur la RD 520A du PR 0+000 au PR 2+958 dans le cadre de la déviation de la RD 520 ;

Vu la demande en date du 28 juin 2018, de l'entreprise EUROVIA ALPES, demeurant 4, Rue du Drac _ Espace Comboire, 38130 Echirolles, agissant pour le compte du Département de l'Isère, Territoire Voironnais Chartreuse, Service Aménagement.

Considérant qu'afin d'assurer la sécurité des usagers, des personnels travaillant sur le chantier de réalisation d'un carrefour giratoire à l'intersection des RD 520 « Rue du Magnin » et RD 49D « Rue du Tram », sur la section de la RD 520 comprise du PR 38+891 au PR 39+286, situé en agglomération de Saint Etienne de Crossey, il y a lieu de réglementer la circulation sur la RD 520 selon les dispositions suivantes

Sur proposition du Directeur général des services du Département de l'Isère,

Arrête :

Article 1 :

La circulation sera temporairement règlementée sur la RD 520 du PR 36+199 au PR 38+650 d'une part, et du PR 39+370 au PR 48+586, dans les conditions définies ci-après.

Cette réglementation sera applicable la nuit du 18 au 19 juillet 2018 et en cas de report de travaux pour raison météorologique, la nuit du 19 au 20 juillet 2018, comme précisée dans la demande de l'entreprise EUROVIA.

La circulation de tous les véhicules **sera interdite sur la RD 520 du PR PR 38+891 au PR 39+286, située en agglomération de Saint Etienne de Crossey, de 20h00 à 6h00** durant la période suscitée au titre de l'arrêté communal correspondant.

Les conditions normales de circulation ne seront rétablies qu'à l'issue de l'achèvement de la couche de roulement du carrefour giratoire situé au PR 39+286, à l'intersection des RD 520 et 49D.

L'entreprise EUROVIA, ses sous-traitants éventuels, les Services de Secours, le Service technique de la commune, les services techniques du Département et la Gendarmerie Nationale ne sont pas assujettis à cette réglementation pour l'accès au chantier.

Article 2 :

Un itinéraire de déviation sera mise en place via l'itinéraire suivant :

- RD520A du PR 0+000 au PR 2+958, du carrefour de « Pont Demay » au carrefour du « Martinet »,
- RD 128 sur la section comprise du PR 14+846 au PR 7+536, du carrefour du « Martinet » au carrefour de la « Croix Bayard ».
- Seule la desserte des riverains sera maintenue pendant les travaux via la RD520 sur les sections suivantes :
- Du PR 36+199 au PR 38+650 depuis le carrefour de la « Croix Bayard » jusqu'à l'entrée d'agglomération de Saint Etienne de Crossey ;
- Du PR 39+370 au PR 48+586 entre la sortie d'agglomération de Saint Etienne de Crossey et le carrefour de « Pont Demay ».

Article 3 :

La signalisation règlementaire temporaire de chantier et le balisage de l'itinéraire de déviation sera fournie, mise en place, remplacée et entretenue par le Département de l'Isère, Territoire Voironnais Chartreuse, Service Aménagement y compris la dépose du balisage lors à l'issue de la période de coupure totale précisée à l'article 1.

L'entreprise EUROVIA assurera la gestion de la fermeture physique des accès aux emprises de la zone de travaux, ainsi que la surveillance par vigie durant les périodes de coupure de

circulation, dans le cadre de l'arrêté communal règlementant la réalisation du carrefour giratoire au PR 39+286 de la RD 520, situé en agglomération de la commune de Saint Etienne de Crossey.

Article 4 :

Le présent arrêté sera publié au recueil des actes administratifs du Département de l'Isère .

Les dispositions du présent arrêté prendront effet à compter de la date de publication précitée et de celle de la mise en place effective de la signalisation prévue à l'article précédent.

Article 5:

Le Directeur général des services du Département de l'Isère,

Le Colonel ou Lieutenant – Colonel commandant le groupement de Gendarmerie de l'Isère,

M. le Directeur départemental de la sécurité publique de l'Isère,

DIFFUSIONS

Le bénéficiaire pour attribution

Le Territoire de Voironnais Chartreuse Service Aménagement pour attribution

La Commune de Saint Etienne de Crossey pour information

La Commune de Saint Joseph de Rivière pour information

La Commune de Coublevie pour information

La Commune de La Sure en Chartreuse pour information

Conformément aux dispositions de la loi 78-17 du 06/01/1978 relative à l'informatique, aux fichiers et aux libertés, le bénéficiaire est informé qu'il dispose d'un droit d'accès et de rectification qu'il peut exercer, pour les informations le concernant, auprès de la Direction territoriale de Voironnais Chartreuse ci-dessus désignée.

La présente décision pourra faire l'objet d'un recours devant le Tribunal Administratif compétent dans les 2 mois à compter de sa notification.

Il est précisé que sous peine d'irrecevabilité, tout recours contentieux contre cet acte devra être accompagné soit de la justification du dépôt d'une demande d'aide juridictionnelle, soit du règlement d'une somme de 35 € au titre de la contribution à l'aide juridique, conformément aux dispositions de l'article 1635 bis Q du code général des impôts et du décret n°2011-1202 du 28 septembre 2011.

**

Réglementation de la circulation sur les RD 49C, 82K, sections situées hors agglomération, sur le territoire des Communes de : Saint Nicolas de Macherin, Merlas, Voissant et Miribel les Echelles.

Arrêté n° 2018-6559 du 17/07/2018

LE PRESIDENT DU DEPARTEMENT DE L'ISERE

Vu le code de la route, et notamment les articles L 411-1, R. 411-5, R.411-8 et R.411-21-1 ;

Vu le code de la voirie routière ;

Vu le code général des collectivités territoriales, et notamment l'article L.3221-4 ;

Vu la loi n° 82-213 du 2 mars 1982 relative aux droits et libertés des Communes, des Départements et des Régions, modifiée et complétée par la loi n° 82-623 du 22 juillet 1982, la loi n° 83-8 du 7 janvier 1983 et la loi n° 2004-809 du 13 août 2004 sur les libertés et responsabilités locales ;

Vu l'instruction interministérielle sur la signalisation routière (livre I, huitième partie : signalisation temporaire) approuvée par l'arrêté interministériel du 6 novembre 1992;

Vu l'arrêté n°2015-256 du 04 février 2015 portant règlement général de voirie départemental, et notamment ses articles 16.1 à 16.5, 17.2.3, 17.2.4, 25, 28 à 35 ;

Vu l'arrêté du Président du Département n°2017-7207 du 07 septembre 2017 portant délégation de signature ;

Vu la demande de l'association sportive automobile dauphinoise en date du 12 juillet 2018.

Considérant que : pour permettre le déroulement de l'épreuve sportive « 25^{ème} Rallye de Chartreuse » sur la RD 49C, section comprise du PR 1+600 au PR 8+396, et sur la RD 82K, section comprise du PR 2+000 au PR 9+000, afin d'assurer la sécurité des participants, des personnes chargées de sa réalisation et des spectateurs, il y a lieu de réglementer la circulation selon les dispositions suivantes :

Sur proposition du Directeur général des services,

Arrête :

Article 1 :

La circulation de tous les véhicules sera interdite sur la RD 82K du PR 2+000 au PR 9+000 le samedi 18 août 2018 de 12h00 à 21h00.

La circulation de tous les véhicules sera interdite sur la RD 49C du PR 1+600 au PR 8+396 le dimanche 19 août 2018 de 7h00 à 17h00.

L'organisateur de l'épreuve, les Services de Secours, le Service technique des communes, et du Département, ainsi que la Gendarmerie Nationale ne sont pas assujettis à cette réglementation pour l'accès à la section concernée.

Article 2 :

Une déviation sera mise en place, dans les deux sens de circulation, par les RD 1075, RD 49, RD 28 et RD 82.

Article 3 :

Pour assurer l'accessibilité permanente des services de secours à la section neutralisée pour le passage de l'épreuve spéciale, les modalités spécifiques suivantes sont instaurées sur la RD 49C du PR 6+825 à 8+396 et 82K : **RD 49C PR 6+825 à 7+000** : circulation et stationnement bilatéral strictement interdit, sauf pour le passage des organisateurs et des services de secours ;

RD 49C PR 7+000 à 8+396 : circulation à sens unique depuis la RD 28 (PR 8+396), dans le sens montant et stationnement bilatéral strictement interdit sur la section en sens unique.

RD 82K PR 8+250 à 9+000 : circulation et stationnement bilatéral strictement interdit de l'intersection entre la RD 82K et la voie communale « Chemin du Grand Cossert » (PR 8+250) jusqu'à la propriétés Genin Lomier (PR 9+000), sauf pour le passage des organisateurs et des services de secours.

Article 4 :

La signalisation réglementaire temporaire sera fournie, mise en place, remplacée et entretenue par le comité d'organisation de l'épreuve.

Article 5 :

Le présent arrêté sera publié au recueil des actes administratifs du Département de l'Isère .

Les dispositions du présent arrêté prendront effet à compter de la date de publication précitée et de celle de la mise en place effective de la signalisation prévue à l'article précédent.

Article 6 :

Le Directeur général des services du Département de l'Isère,

Le Colonel ou Lieutenant – Colonel commandant le groupement de Gendarmerie de l'Isère,

M. le Directeur départemental de la sécurité publique de l'Isère,

L'association organisatrice ASAD chargée de la manifestation

Sont chargés, chacun en ce qui le concerne, de l'application du présent arrêté dont copie sera transmise au :

Préfet

Maires

DIFFUSIONS

Le bénéficiaire pour attribution

Le Territoire de Voironnais Chartreuse Service Aménagement pour attribution

Les communes de Saint Nicolas de Macherin, Merlas, Voissant, Miribel les Echelles, PC Itinisière pour information

Conformément aux dispositions de la loi 78-17 du 06/01/1978 relative à l'informatique, aux fichiers et aux libertés, le bénéficiaire est informé qu'il dispose d'un droit d'accès et de rectification qu'il peut exercer, pour les informations le concernant, auprès de la Direction territoriale de Voironnais Chartreuse ci-dessus désignée.

La présente décision pourra faire l'objet d'un recours devant le Tribunal Administratif compétent dans les 2 mois à compter de sa notification.

Il est précisé que sous peine d'irrecevabilité, tout recours contentieux contre cet acte devra être accompagné soit de la justification du dépôt d'une demande d'aide juridictionnelle, soit du règlement d'une somme de 35 € au titre de la contribution à l'aide juridique, conformément aux dispositions de l'article 1635 bis Q du code général des impôts et du décret n°2011-1202 du 28 septembre 2011.

**

Réglementation de la circulation sur la RD 57B, section comprise du PR 0+000 à 1+000, située sur le territoire de la Commune de Saint Pierre de Chartreuse, section hors agglomération.

Arrêté n°2018-6601 du 19/07/2018

LE PRESIDENT DU DEPARTEMENT DE L'ISERE

Vu le code de la route, et notamment les articles L 411-1, R. 411-5, R.411-8 et R.411-21-1 ;

Vu le code de la voirie routière ;

Vu le code général des collectivités territoriales, et notamment l'article L.3221-4 ;

Vu la loi n° 82-213 du 2 mars 1982 relative aux droits et libertés des Communes, des Départements et des Régions, modifiée et complétée par la loi n° 82-623 du 22 juillet 1982, la loi n° 83-8 du 7 janvier 1983 et la loi n° 2004-809 du 13 août 2004 sur les libertés et responsabilités locales ;

Vu l'instruction interministérielle sur la signalisation routière (livre I, huitième partie : signalisation temporaire) approuvée par l'arrêté interministériel du 6 novembre 1992 ;

Vu l'arrêté n°2015-256 du 04 février 2015 portant règlement de voirie départemental ;

Vu l'arrêté départemental n°2017-7207 du 07 septembre 2017 portant délégation de signature, (au territoire si pas déviation sur plusieurs territoires).

Vu l'évolution du glissement de terrain en aval immédiat de la plate-forme routière de la RD 57B engageant la pérennité de la chaussée et réduisant la géométrie de la chaussée;

Vu la demande du mardi 10 juillet 2018 de l'entreprise SOCCO pour réaliser le démontage de l'échafaudage général suite à la réfection du « Pont des Corbeilliers » ;

Considérant que afin d'assurer la sécurité des usagers, des habitants du hameau de Saint Hugues en Chartreuse, des personnels de l'entreprise SOCCO et de ses sous-traitants, et des agents du Département en charge de la surveillance de l'évolution des désordres de la RD 57B, du PR 0+440 au PR 0+543, il y a lieu de réglementer la circulation sur la RD 57B.

Sur proposition du Directeur Général des services,

Arrête :

Article 1 :

- A compter du 23 juillet 2018, le présent arrêté annule et remplace les prescriptions de l'arrêté 2018-6443 du 11 juillet 2018.

Article 2 :

La circulation sera temporairement règlementée sur la RD 57B du PR 0+000 au PR 1+000, dans les conditions définies ci-après.

Cette règlementation sera applicable à compter du lundi 23 juillet 2018 matin jusqu'au 3 août 2018 inclus, date prévisionnelle d'achèvement de la dépose de l'échafaudage général du « Pont des Corbeilliers » au PR 0+065 de la RD 57B.

Article 3 :

Pour les véhicules de PTAC supérieur à 3.5 T :

Sur la section de la RD 57B comprise du PR 0+000 à 1+000, la circulation sera interdite dans les deux sens de circulation à tous les véhicules de PTAC supérieur à 3.5 T.

Une déviation spécifique pour les véhicules de PTAC de plus de 3.5 T sera mise en place via les RD 512, section comprise du PR 13+628 au PR 16+461, et la RD 57B, section comprise du PR 1+000 à 4+500.

Pour les véhicules de PTAC inférieur à 3.5 T :

Sur la section de la RD 57B comprise du PR 0+000 à 1+000, uniquement sur la période du 23 juillet au 3 août 2018 inclus, la circulation des véhicules de PTAC inférieur à 3.5 T sera autorisée exclusivement pour le sens de circulation montant, du « Pont des corbeilliers » à Saint Hugues en Chartreuse.

Pour le sens de circulation descendant, de Saint Hugues en Chartreuse au « Pont des corbeilliers », la circulation est interdite et une déviation spécifique sera mise en place via la RD 57B du PR 1+000 à 4+500 et la RD 512, section comprise du PR 16+461 au PR 13+628, pour la desserte vers le bourg de Saint Pierre de Chartreuse.

Article 4 :

Compte tenu de l'évolution du glissement aval sur la section comprise du PR 0+430 au PR 0+550, les restrictions complémentaires suivantes seront mise en œuvre au droit immédiat du glissement pour la sécurisation de la circulation des véhicules d'un PTAC inférieur à 3.5T dans le sens de circulation montant :

Neutralisation de la demi chaussée aval par balise K16 et basculement de circulation sur la partie amont de la plate-forme routière ;

Interdiction de dépassement et de stationnement sur l'intégralité de la section règlementée.

Article 5 :

La mise en place, l'entretien et la dépose du balisage de l'itinéraire de déviation pour les véhicules de PTAC supérieur à 3.5T et d'interdiction de circulation spécifique aux véhicules de PTAC inférieur à 3.5T, la signalisation temporaire (horizontale et verticale) de la section objet du présent arrêté, sera assurée par les services du Département de l'Isère, Territoire Voironnais Chartreuse, Service Aménagement.

Article 6 :

Le présent arrêté sera publié au recueil des actes administratifs du Département de l'Isère .

Les dispositions du présent arrêté prendront effet à compter de la date de publication précitée et de celle de la mise en place effective de la signalisation prévue à l'article précédent.

Article 7 :

Le Directeur Général des services du département de l'Isère,

Le Colonel ou Lieutenant – Colonel commandant le groupement de Gendarmerie de l'Isère,

M. le Directeur Départemental de la sécurité publique de l'Isère,

Sont chargés, chacun en ce qui le concerne, de l'application du présent arrêté dont copie sera transmise au :

Mairie concernée par le présente règlementation.

DIFFUSIONS

Le bénéficiaire pour attribution

Le Territoire de Voironnais Chartreuse Service Aménagement pour attribution

La Commune de Saint Pierre de Chartreuse pour information

Conformément aux dispositions de la loi 78-17 du 06/01/1978 relative à l'informatique, aux fichiers et aux libertés, le bénéficiaire est informé qu'il dispose d'un droit d'accès et de rectification qu'il peut exercer, pour les informations le concernant, auprès de la Direction territoriale de Voironnais Chartreuse ci-dessus désignée.

La présente décision pourra faire l'objet d'un recours devant le Tribunal Administratif compétent dans les 2 mois à compter de sa notification.

Il est précisé que sous peine d'irrecevabilité, tout recours contentieux contre cet acte devra être accompagné soit de la justification du dépôt d'une demande d'aide juridictionnelle, soit du règlement d'une somme de 35 € au titre de la contribution à l'aide juridique, conformément aux dispositions de l'article 1635 bis Q du code général des impôts et du décret n°2011-1202 du 28 septembre 2011.

**

Règlementation de la circulation sur la RD 57B, section comprise du PR 0+000 à 1+000, située sur le territoire de la Commune de Saint Pierre de Chartreuse, section hors agglomération.

Arrêté n°2018-6604 du 25/07/2018

LE PRESIDENT DU DEPARTEMENT DE L'ISERE

Vu le code de la route, et notamment les articles L 411-1, R. 411-5, R.411-8 et R.411-21-1 ;

Vu le code de la voirie routière ;

Vu le code général des collectivités territoriales, et notamment l'article L.3221-4 ;

Vu la loi n° 82-213 du 2 mars 1982 relative aux droits et libertés des Communes, des Départements et des Régions, modifiée et complétée par la loi n° 82-623 du 22 juillet 1982, la loi n° 83-8 du 7 janvier 1983 et la loi n° 2004-809 du 13 août 2004 sur les libertés et responsabilités locales ;

Vu l'instruction interministérielle sur la signalisation routière (livre I, huitième partie : signalisation temporaire) approuvée par l'arrêté interministériel du 6 novembre 1992 ;

Vu l'arrêté n°2015-256 du 04 février 2015 portant règlement de voirie départemental ;

Vu l'arrêté départemental n°2017-7207 du 07 septembre 2017 portant délégation de signature, (au territoire si pas déviation sur plusieurs territoires).

Vu l'évolution du glissement de terrain en aval immédiat de la plate-forme routière de la RD 57B engageant la pérennité de la chaussée et réduisant la géométrie de la chaussée;

Considérant que afin d'assurer la sécurité des usagers, des habitants du hameau de Saint Hugues en Chartreuse, et des agents du Département en charge de la surveillance de l'évolution des désordres de la RD 57B, du PR 0+440 au PR 0+543, il y a lieu de réglementer la circulation sur la RD 57B.

Sur proposition du Directeur Général des services,

Arrête :

Article 1 :

- A compter du 27 juillet 2018, le présent arrêté annule et remplace les prescriptions de l'arrêté 2018-6601 du 18 juillet 2018.

Article 2 :

La circulation sera temporairement règlementée sur la RD 57B du PR 0+000 au PR 1+000, dans les conditions définies ci-après.

Cette règlementation sera applicable pour une durée indéterminée à compter du vendredi 27 juillet à 12h00, date prévisionnelle d'achèvement complet des travaux de réfection du « Pont des Corbeillers » au PR 0+065 de la RD 57B.

Article 3 :

Pour les véhicules de PTAC supérieur à 3.5 T :

Sur la section de la RD 57B comprise du PR 0+000 à 1+000, la circulation sera interdite dans les deux sens de circulation à tous les véhicules de PTAC supérieur à 3.5 T.

Une déviation spécifique pour les véhicules de PTAC de plus de 3.5 T sera mise en place via les RD 512, section comprise du PR 13+628 au PR 16+461, et la RD 57B, section comprise du PR 1+000 à 4+500.

Pour les véhicules de PTAC inférieur à 3.5 T :

Sur la section de la RD 57B comprise du PR 0+430 à 0+543, la circulation des véhicules de PTAC inférieur à 3.5 T sera règlementée par un alternat de circulation à sens préférentiel (panneaux B15 et C18) 24 h sur 24 et 7 jours sur 7.

Article 4 :

Compte tenu de l'évolution du glissement aval sur la section comprise du PR 0+430 au PR 0+550, les restrictions complémentaires suivantes seront mise en œuvre au droit immédiat du glissement pour la sécurisation de la circulation des véhicules d'un PTAC inférieur à 3.5T dans le sens de circulation montant :

Neutralisation de la demi chaussée aval par balises K16 et basculement de circulation sur la partie amont de la plate-forme routière ;

Interdiction de dépassement et de stationnement sur l'intégralité de la section règlementée.

Article 5 :

Les services du Département de l'Isère, Territoire Voironnais Chartreuse, Service Aménagement assureront :

Pour les véhicules de PTAC > 3.5T : la mise en place, l'entretien et la dépose de la signalisation d'interdiction de circulation et du balisage de l'itinéraire de déviation ;

Pour les véhicules de PTAC < 3.5T : la mise en place, l'entretien et la dépose de de la signalisation temporaire (horizontale et verticale) pour l'alternat à sens préférentiel géré 24 sur 24 et 7 jours sur 7 par panneaux B15/C18.

Article 6 :

Le présent arrêté sera publié au recueil des actes administratifs du Département de l'Isère .

Les dispositions du présent arrêté prendront effet à compter de la date de publication précitée et de celle de la mise en place effective de la signalisation prévue à l'article précédent.

Article 7 :

Le Directeur Général des services du département de l'Isère,

Le Colonel ou Lieutenant – Colonel commandant le groupement de Gendarmerie de l'Isère,

M. le Directeur Départemental de la sécurité publique de l'Isère,

Sont chargés, chacun en ce qui le concerne, de l'application du présent arrêté dont copie sera transmise au :

Mairie concernée par le présente règlementation.

DIFFUSIONS

Le bénéficiaire pour attribution

Le Territoire de Voironnais Chartreuse Service Aménagement pour attribution

La Commune de Saint Pierre de Chartreuse pour information

Conformément aux dispositions de la loi 78-17 du 06/01/1978 relative à l'informatique, aux fichiers et aux libertés, le bénéficiaire est informé qu'il dispose d'un droit d'accès et de rectification qu'il peut exercer, pour les informations le concernant, auprès de la Direction territoriale de Voironnais Chartreuse ci-dessus désignée.

La présente décision pourra faire l'objet d'un recours devant le Tribunal Administratif compétent dans les 2 mois à compter de sa notification.

Il est précisé que sous peine d'irrecevabilité, tout recours contentieux contre cet acte devra être accompagné soit de la justification du dépôt d'une demande d'aide juridictionnelle, soit du règlement d'une somme de 35 € au titre de la contribution à l'aide juridique, conformément aux dispositions de l'article 1635 bis Q du code général des impôts et du décret n°2011-1202 du 28 septembre 2011.

**

Réglementation de la circulation sur les RD 49C, 28A et 82K, sections situées hors et en agglomération, sur le territoire des Communes de : Saint Nicolas de Macherin, Merlas, Voissant, Miribel les Echelles et Saint Geoire en Valdaine.

Arrêté n° 2018-6820 du 25/07/2018

LE PRESIDENT DU DEPARTEMENT DE L'ISERE

Vu le code de la route, et notamment les articles L 411-1, R. 411-5, R.411-8 et R.411-21-1 ;

Vu le code de la voirie routière ;

Vu le code général des collectivités territoriales, et notamment l'article L.3221-4 ;

Vu la loi n° 82-213 du 2 mars 1982 relative aux droits et libertés des Communes, des Départements et des Régions, modifiée et complétée par la loi n° 82-623 du 22 juillet 1982, la loi n° 83-8 du 7 janvier 1983 et la loi n° 2004-809 du 13 août 2004 sur les libertés et responsabilités locales ;

Vu l'instruction interministérielle sur la signalisation routière (livre I, huitième partie : signalisation temporaire) approuvée par l'arrêté interministériel du 6 novembre 1992;

Vu l'arrêté n°2015-256 du 04 février 2015 portant règlement général de voirie départemental, et notamment ses articles 16.1 à 16.5, 17.2.3, 17.2.4, 25, 28 à 35 ;

Vu l'arrêté du Président du Département n°2017-7207 du 07 septembre 2017 portant délégation de signature ;

Vu la demande de l'association sportive automobile dauphinoise en date du 24 juillet 2018.

Vu la modification du tracé de l'épreuve spéciale du 18 août 2018 ;

Considérant que : pour permettre le déroulement de l'épreuve sportive « 25^{ème} Rallye de Chartreuse » sur la RD 49C, sections comprises du PR 1+600 au PR 8+396 et du PR 11+267 à 13+000, sur la RD 28A section comprise du PR 0+300 au PR 1+871 et sur la RD 82K, section comprise du PR 3+000 au PR 9+000, afin d'assurer la sécurité des participants, des personnes chargées de sa réalisation et des spectateurs, il y a lieu de réglementer la circulation selon les dispositions suivantes :

Sur proposition du Directeur général des services,

Arrête :

Article 1 :

Le présent annule et remplace l'arrêté n°2018-6559.

Article 2 :

La circulation de tous les véhicules sera interdite sur la RD 49C du PR 11+267 au PR 13+000 et sur la RD 28A du PR 0+000 au PR 1+871 le samedi 18 août 2018 de 12h00 à 22h00

La circulation de tous les véhicules sera interdite sur la RD 82K du PR 3+000 au PR 9+000 le dimanche 19 août 2018 de 6h00 à 16h00.

La circulation de tous les véhicules sera interdite sur la RD 49C du PR 1+600 au PR 8+396 le dimanche 19 août 2018 de 9h00 à 16h00.

L'organisateur de l'épreuve, les Services de Secours, le Service technique des communes, et du Département, ainsi que la Gendarmerie Nationale ne sont pas assujettis à cette réglementation pour l'accès à la section concernée.

Article 3 :

Une déviation sera mise en place, dans les deux sens de circulation, par les RD 1075, RD 49, RD 28 et RD 82.

Article 4 :

Pour assurer l'accessibilité permanente des services de secours à la section neutralisée pour le passage de l'épreuve spéciale, les modalités spécifiques suivantes sont instaurées sur la RD 49C du PR 6+825 à 8+396 et 82K : **RD 49C PR 6+825 à 7+000** : circulation et stationnement bilatéral strictement interdit, sauf pour le passage des organisateurs et des services de secours ;

RD 49C PR 7+000 à 8+396 : circulation à sens unique depuis la RD 28 (PR 8+396), dans le sens montant et stationnement bilatéral strictement interdit sur la section en sens unique.

RD 82K PR 8+250 à 9+000 : circulation et stationnement bilatéral strictement interdit de l'intersection entre la RD 82K et la voie communale « Chemin du Grand Cossert » (PR 8+250) jusqu'à la propriétés Genin Lomier (PR 9+000), sauf pour le passage des organisateurs et des services de secours.

Article 5 :

La signalisation réglementaire temporaire sera fournie, mise en place, remplacée et entretenue par le comité d'organisation de l'épreuve.

Article 6 :

Le présent arrêté sera publié au recueil des actes administratifs du Département de l'Isère .

Les dispositions du présent arrêté prendront effet à compter de la date de publication précitée et de celle de la mise en place effective de la signalisation prévue à l'article précédent.

Article 7 :

Le Directeur général des services du Département de l'Isère,

Le Colonel ou Lieutenant – Colonel commandant le groupement de Gendarmerie de l'Isère,

M. le Directeur départemental de la sécurité publique de l'Isère,

L'association organisatrice ASAD chargée de la manifestation

Sont chargés, chacun en ce qui le concerne, de l'application du présent arrêté dont copie sera transmise au :

Préfet

Maires

DIFFUSIONS

Le bénéficiaire pour attribution

Le Territoire de Voironnais Chartreuse Service Aménagement pour attribution

Les communes de Saint Nicolas de Macherin, Merlas, Voissant, Miribel les Echelles, Saint Geoire en Valdaine PC Itinisére pour information

Conformément aux dispositions de la loi 78-17 du 06/01/1978 relative à l'informatique, aux fichiers et aux libertés, le bénéficiaire est informé qu'il dispose d'un droit d'accès et de rectification qu'il peut exercer, pour les informations le concernant, auprès de la Direction territoriale de Voironnais Chartreuse ci-dessus désignée.

La présente décision pourra faire l'objet d'un recours devant le Tribunal Administratif compétent dans les 2 mois à compter de sa notification.

Il est précisé que sous peine d'irrecevabilité, tout recours contentieux contre cet acte devra être accompagné soit de la justification du dépôt d'une demande d'aide juridictionnelle, soit du règlement d'une somme de 35 € au titre de la contribution à l'aide juridique, conformément aux dispositions de l'article 1635 bis Q du code général des impôts et du décret n°2011-1202 du 28 septembre 2011.

**

Réglementation de la circulation sur la RD1532 du PR 41+0000 au PR 44+0000 (Veurey-Voroize et Saint-Quentin- sur-Isère) situés hors agglomération

Arrêté N°2018-30160 du 03/07/2018

LE PRESIDENT DU DEPARTEMENT DE L'ISERE

Vu la demande en date du 27/06/2018 de Proximark agissant pour le compte de Grenoble Alpes Metropole

Vu le Code général des collectivités territoriales et notamment les articles L. 3221-4 et L. 3221-5

Vu le Code de la route et notamment l'article R. 411-8

Vu le Code de la voirie routière

Vu la loi n° 82-213 du 2 mars 1982 relative aux droits et libertés des Communes, des Départements et des Régions, modifiée et complétée par la loi n° 82-623 du 22 juillet 1982, la loi n° 83-8 du 7 janvier 1983 et la loi n° 2004-809 du 13 août 2004 sur les libertés et responsabilités locales ;

Vu l'instruction interministérielle sur la signalisation routière et notamment le livre 1, 4ème partie, signalisation de prescription

Vu le décret n° 2010-578 du 31 mai 2010 modifiant le décret 2009-615 du 3 juin 2009 portant inscription de la R.D. D1532 dans la nomenclature des voies à grande circulation

VU l'arrêté du 24 novembre 1967 modifié relatif à la signalisation des routes et autoroutes et l'instruction interministérielle modifiée portant sur le même objet

Vu l'arrêté 2015-256 du 4 février 2015 portant règlement de voirie départemental

Vu l'arrêté du Président du Département n°2018-4105 du 30/04/2018 portant délégation de signature

Considérant que les travaux d'installation d'ouvrages nécessitent de réglementer la circulation selon les dispositions indiquées dans les articles suivants, afin d'assurer la sécurité des usagers et des personnels travaillant sur le chantier de marquage horizontal réalisé par l'entreprise Proximark

Arrête:

Préambule:

Le choix du (des) mode(s) d'exploitation du chantier est, normalement, préalablement déterminé par le Maître d'Oeuvre des travaux. Le(s) mode(s) d'exploitation du chantier est (sont) proposé(s) par l'entreprise chargée de réaliser les travaux à l'autorité détentrice du pouvoir de police de la

circulation. Les modes d'exploitation du chantier, conformes au volume 6 du guide technique du SETRA relatif au choix d'un mode d'exploitation (édition 2002), pouvant être appliqués sont :

- Chantier sur accotement
- Léger empiètement sur la chaussée
- Fort empiètement sur la chaussée
- Neutralisation d'une voie sur route à 3 voies
- Alternat de circulation
- Chaussée provisoire

Coupure avec ou sans détournement de circulation

Le chantier peut être « fixe » ou « mobile » selon son mode de réalisation conformément aux articles 130.B.1 et 131 de la 8ème partie de l'Instruction Interministérielle sur la Signalisation Routière.

Lorsque l'empiètement du chantier sur la chaussée impose un déport de trajectoire mais permet encore le croisement de 2 véhicules poids lourds (6 mètres de largeur de chaussée au minimum), il n'est pas mis en place d'alternat. (cf fiches CF12 ou CF13 du volume 1 du manuel du chef de chantier)

Article 1

Les prescriptions suivantes s'appliquent :

- À compter du 02/07/2018 jusqu'au 17/07/2018, sur RD1532 du PR 41+0000 au PR 44+0000 (Veurey-Voroize et Saint-Quentin-sur-Isère) situés hors agglomération, la circulation est alternée par B15+C18 de 09 h 00 à 16 h 00.

Dès lors que l'empiètement du chantier induit une largeur de chaussée inférieure à 6 mètres, la circulation s'effectue par voie unique à sens alterné.

Le choix du type d'alternat doit être adapté en permanence à la configuration des lieux et au trafic.

De manière générale, tout alternat de circulation doit être mis en œuvre selon les principes définis dans le guide technique du SETRA volume 4 (édition 2000) relatif aux alternats.

Dès que possible, l'empiètement du chantier doit être ramené à sa largeur minimum afin de rétablir la possibilité de croisement de 2 véhicules poids lourds par suppression de l'alternat. Notamment chaque soir, chaque fin de semaine et de manière générale, en période hors activité du chantier.

En phase d'activité du chantier, l'alternat sera réglé manuellement par piquets K10 de 9h00 à 12h00 de 13h00 à 16h30), CF23 du volume 1 du manuel du chef de chantier).

La vitesse est systématiquement limitée à 50 km/h dès lors qu'un alternat de circulation est en place. (cf art 126-A de l'IISR)

L'interdiction de dépasser est également instaurée (sur les sections sur lesquelles le dépassement est normalement autorisé)

Article 2

Si la période prévisionnelle des travaux intègre des jours hors chantier, selon la circulaire n°96-14 du 6 février 1996 relative à l'exploitation sous chantier, les travaux ne devront pas entraîner de réduction de capacité du trafic routier habituel.

Article 3

La signalisation réglementaire sera conforme aux dispositions de l'Instruction Interministérielle sur la signalisation routière.

Elle est à la charge financière et sous la responsabilité du Maître d'Ouvrage pendant toute la durée du chantier.

Elle est fournie, mise en place, remplacée et déposée, surveillée et maintenue par l'entreprise désignée par le Maître d'Ouvrage ou ses services.

Elle est sous contrôle de l'autorité détentrice du pouvoir de police de la circulation représentée par la direction territorialement compétente.

Le responsable de cette signalisation, GONCALVES est joignable au : 0612422652

Article 4

Le Directeur général des services du département de l'Isère, Le Commandant du groupement de Gendarmerie de l'Isère, Le demandeur,

Sont chargés, chacun en ce qui le concerne, de l'application du présent arrêté dont copie sera transmise aux services destinataires suivants :

Les communes impactées par la restriction Veurey-Voroize et Saint-Quentin-sur-Isère La Direction Régionale de l'Environnement, de l'Aménagement et du Logement (DREAL)

Conformément à l'article R 102 du Code des Tribunaux Administratifs, le présent arrêté pourra faire l'objet d'un recours contentieux devant le tribunal administratif compétent, dans un délai de deux mois à compter de sa date de notification ou de publication.

Conformément aux dispositions de la loi 78-17 du 06/01/1978 relative à l'informatique, aux fichiers et aux libertés, le bénéficiaire est informé qu'il dispose d'un droit d'accès et de rectification qu'il peut exercer, pour les informations le concernant, auprès de la collectivité signataire du présent document.

Chantiers fixes

CF22

Alternat avec sens prioritaire

Circulation alternée
Route à 2 voies

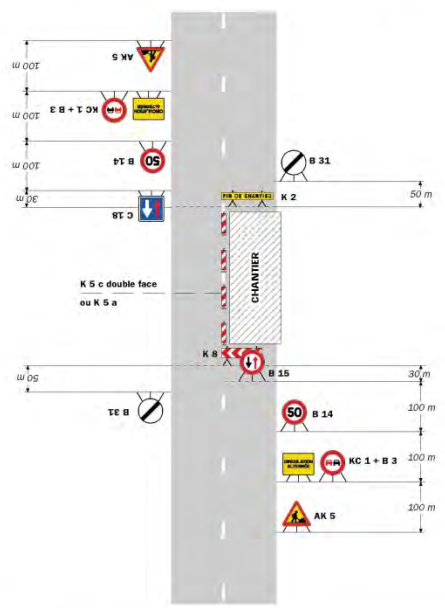

Remarque(s) :
 - Dispositif à n'utiliser qu'en cas de bonne visibilité réciproque et faible trafic.
 - Cf. Signalisation temporaire - Les alternats.

Chantiers fixes

CF23

Alternat par piquets K 10

Circulation alternée
Route à 2 voies

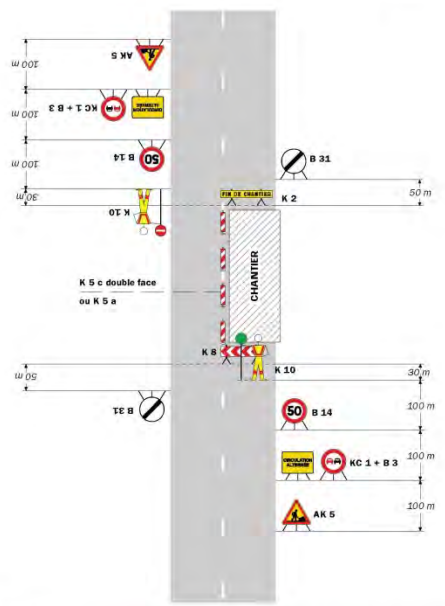

Remarque(s) :
 - Dispositif applicable uniquement de jour et sous certaines conditions : Cf. Signalisation temporaire - Les alternats.
 - Un panneau B 14 de limitation de vitesse à 70 km/h peut éventuellement être intercalé entre les panneaux AK 5 et KC 1.

Chantiers fixes

CF24

Alternat par signaux tricolores

Circulation alternée
Route à 2 voies

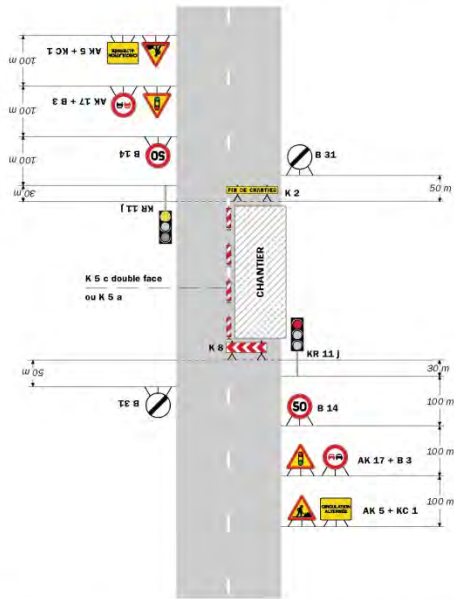

Remarque(s) :

- Schéma à appliquer notamment lorsque l'alternat doit être maintenu de nuit, en absence de visibilité réciproque.
- Pour le réglage des signaux tricolores : Cf. Signalisation temporaire - Les alternats.
- Un panneau B 14 de limitation de vitesse à 70 km/h peut éventuellement être intercalé entre les panneaux AK 5 et AK 17.

Routes bidirectionnelles - Édition 2000

53

**

Réglementation de la circulation sur la RD50 du PR 9+0600 au PR 9+0640 (Charavines) situés hors agglomération

Arrêté 2018-30220 du 04/07/2018

Le Président du Département de l'Isère

- Vu** la demande en date du 27/06/2018 de SAS Gatel pour le compte de Orange
- Vu** le Code général des collectivités territoriales et notamment les articles L. 3221-4 et L. 3221-5
- Vu** le Code de la route et notamment l'article R. 411-8
- Vu** le Code de la voirie routière
- Vu** la loi n° 82-213 du 2 mars 1982 relative aux droits et libertés des Communes, des Départements et des Régions, modifiée et complétée par la loi n° 82-623 du 22 juillet 1982, la loi n° 83-8 du 7 janvier 1983 et la loi n° 2004-809 du 13 août 2004 sur les libertés et responsabilités locales ;
- Vu** l'Instruction interministérielle sur la signalisation routière et notamment le livre 1, 4ème partie, signalisation de prescription
- VU** l'arrêté du 24 novembre 1967 modifié relatif à la signalisation des routes et autoroutes et l'instruction interministérielle modifiée portant sur le même objet
- Vu** l'arrêté 2015-256 du 4 février 2015 portant règlement de voirie départemental
- Vu** l'arrêté du Président du Département n°2018-4105 du 30/04/2018 portant délégation de signature
- Vu** l'arrêté portant autorisation de voirie n°2018-30219 en date du 04/07/2018

Considérant que les travaux nécessitent de réglementer la circulation selon les dispositions indiquées dans les articles suivants, afin d'assurer la sécurité des usagers et des personnels travaillant sur le chantier réalisé par l'entreprise SAS Gatel pour le compte de Orange

Arrête :

Préambule :

Le choix du (des) mode(s) d'exploitation du chantier est, normalement, préalablement déterminé par le Maître d'Oeuvre des travaux. Le(s) mode(s) d'exploitation du chantier est (sont) proposé(s) par l'entreprise chargée de réaliser les travaux à l'autorité détentrice du pouvoir de police de la circulation. Les modes d'exploitation du chantier, conformes au volume 6 du guide technique du SETRA relatif au choix d'un mode d'exploitation (édition 2002), pouvant être appliqués sont :

- Chantier sur accotement
- Léger empiètement sur la chaussée
- Fort empiètement sur la chaussée
- Neutralisation d'une voie sur route à 3 voies
- Alternat de circulation
- Chaussée provisoire
- Coupure avec ou sans détournement de circulation

Le chantier peut être « fixe » ou « mobile » selon son mode de réalisation conformément aux articles 130.B.1 et 131 de la 8ème partie de l'Instruction Interministérielle sur la Signalisation Routière.

Lorsque l'empiétement du chantier sur la chaussée impose un déport de trajectoire mais permet encore le croisement de 2 véhicules poids lourds (6 mètres de largeur de chaussée au minimum), il n'est pas mis en place d'alternat. (cf fiches CF12 ou CF13 du volume 1 du manuel du chef de chantier)

Article 1

Les prescriptions suivantes s'appliquent :

- À compter du 06/07/2018 jusqu'au 27/07/2018, sur RD50 du PR 9+0600 au PR 9+0640 (Charavines) situés hors agglomération, la circulation est alternée par feux ou K10 la journée.

Dès lors que l'empiétement du chantier induit une largeur de chaussée inférieure à 6 mètres, la circulation s'effectue par voie unique à sens alterné.

Le choix du type d'alternat doit être adapté en permanence à la configuration des lieux et au trafic.

De manière générale, tout alternat de circulation doit être mis en œuvre selon les principes définis dans le guide technique du SETRA volume 4 (édition 2000) relatif aux alternats.

Dès que possible, l'empiétement du chantier doit être ramené à sa largeur minimum afin de rétablir la possibilité de croisement de 2 véhicules poids lourds par suppression de l'alternat. Notamment chaque soir, chaque fin de semaine et de manière générale, en période hors activité du chantier.

En phase d'activité du chantier, l'alternat peut être réglé au choix, soit manuellement par piquets K10 (uniquement de jour), soit par feux type KR11(j ou v) ou soit par panneaux B15 / C18 (cf fiches CF22, CF23 ou CF24 du volume 1 du manuel du chef de chantier). La vitesse est systématiquement limitée à 50 km/h dès lors qu'un alternat de circulation est en place. (cf art 126-A de l'IISR)

L'interdiction de dépasser est également instaurée (sur les sections sur lesquelles le dépassement est normalement autorisé)

Article 2

La signalisation réglementaire sera conforme aux dispositions de l'Instruction Interministérielle sur la signalisation routière.

Elle est à la charge financière et sous la responsabilité du Maître d'Ouvrage pendant toute la durée du chantier.

Elle est fournie, mise en place, remplacée et déposée, surveillée et maintenue par l'entreprise désignée par le Maître d'Ouvrage ou ses services.

Elle est sous contrôle de l'autorité détentrice du pouvoir de police de la circulation représentée par la direction territorialement compétente.

Le responsable de cette signalisation, clavel est joignable au : 0476312690

Article 3

Le Directeur général des services du département de l'Isère, Le Commandant du groupement de Gendarmerie de l'Isère, Le demandeur,

Sont chargés, chacun en ce qui le concerne, de l'application du présent arrêté dont copie sera transmise aux services destinataires suivants :

La commune impactée par la restriction Charavines

La Direction Régionale de l'Environnement, de l'Aménagement et du Logement (DREAL)

Conformément à l'article R 102 du Code des Tribunaux Administratifs, le présent arrêté pourra faire l'objet d'un recours contentieux devant le tribunal administratif compétent, dans un délai de deux mois à compter de sa date de notification ou de publication.

Conformément aux dispositions de la loi 78-17 du 06/01/1978 relative à l'informatique, aux fichiers et aux libertés, le bénéficiaire est informé qu'il dispose d'un droit d'accès et de rectification qu'il peut exercer, pour les informations le concernant, auprès de la collectivité signataire du présent document.

Chantiers fixes

CF22

Alternat avec sens prioritaire

Circulation alternée
Route à 2 voies

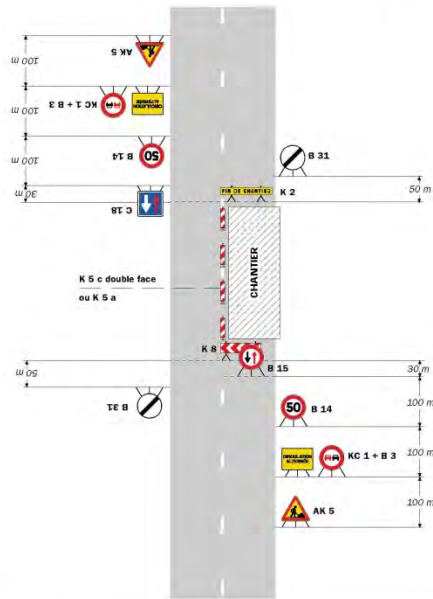

Remarque(s) :

- Dispositif à n'utiliser qu'en cas de bonne visibilité réciproque et faible trafic.
- Cf. Signalisation temporaire - Les alternats.

Routes bidirectionnelles - Édition 2000

51

CF23

Chantiers fixes

Alternat par piquets K 10

Circulation alternée
Route à 2 voies

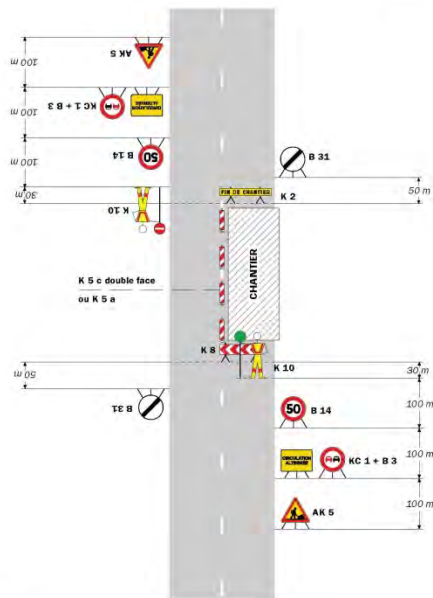

Remarque(s) :

- Dispositif applicable uniquement de jour et sous certaines conditions : Cf. Signalisation temporaire - Les alternats.
- Un panneau B 14 de limitation de vitesse à 70 km/h peut éventuellement être intercalé entre les panneaux AK 5 et KC 1.

52

Signalisation temporaire - SETRA

Chantiers fixes

CF24

Alternat par signaux tricolores

Circulation alternée
Route à 2 voies

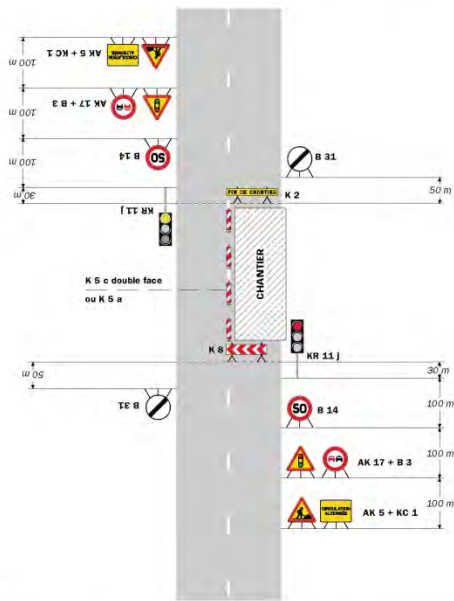

Remarque(s) :

- Schéma à appliquer notamment lorsque l'alternat doit être maintenu de nuit, en absence de visibilité réciproque.
- Pour le réglage des signaux tricolores : Cf. Signalisation temporaire - Les alternats.
- Un panneau B 14 de limitation de vitesse à 70 km/h peut éventuellement être intercalé entre les panneaux AK 5 et AK 17.

Routes bidirectionnelles - Édition 2000

53

**

Réglementation de la circulation sur la RD50 du PR 9+0760 au PR 9+0780 (Charavines) situés hors agglomération

Arrêté n° 2018-30234 du 05/07/2018

Le Président du Département de l'Isère

- Vu** la demande en date du 03/07/2018 de SAS Gatel pour le compte de Orange
 - Vu** le Code général des collectivités territoriales et notamment les articles L. 3221-4 et L. 3221-5
 - Vu** le Code de la route et notamment l'article R. 411-8
 - Vu** le Code de la voirie routière
 - Vu** la loi n° 82-213 du 2 mars 1982 relative aux droits et libertés des Communes, des Départements et des Régions, modifiée et complétée par la loi n° 82-623 du 22 juillet 1982, la loi n° 83-8 du 7 janvier 1983 et la loi n° 2004-809 du 13 août 2004 sur les libertés et responsabilités locales ;
 - Vu** l'Instruction interministérielle sur la signalisation routière et notamment le livre 1, 4ème partie, signalisation de prescription
 - Vu** l'arrêté du 24 novembre 1967 modifié relatif à la signalisation des routes et autoroutes et l'instruction interministérielle modifiée portant sur le même objet
 - Vu** l'arrêté 2015-256 du 4 février 2015 portant règlement de voirie départemental
 - Vu** l'arrêté du Président du Département n°2018-4105 du 30/04/2018 portant délégation de signature
 - Vu** l'arrêté portant autorisation de voirie n°2018-30232 en date du 05/07/2018
- Considérant** que les travaux nécessitent de réglementer la circulation selon les dispositions indiquées dans les articles suivants, afin d'assurer la sécurité des usagers et des personnels travaillant sur le chantier réalisé par l'entreprise SAS Gatel pour le compte de Orange

Arrête :

Préambule :

Le choix du (des) mode(s) d'exploitation du chantier est, normalement, préalablement déterminé par le Maître d'Oeuvre des travaux. Le(s) mode(s) d'exploitation du chantier est (sont) proposé(s) par l'entreprise chargée de réaliser les travaux à l'autorité détentrice du pouvoir de police de la circulation. Les modes d'exploitation du chantier,

conformes au volume 6 du guide technique du SETRA relatif au choix d'un mode d'exploitation (édition 2002), pouvant être appliqués sont :

- Chantier sur accotement
- Léger empiètement sur la chaussée
- Fort empiètement sur la chaussée
- Neutralisation d'une voie sur route à 3 voies
- Alternat de circulation
- Chaussée provisoire
- Coupure avec ou sans détournement de circulation

Le chantier peut être « fixe » ou « mobile » selon son mode de réalisation conformément aux articles 130.B.1 et 131 de la 8ème partie de l'Instruction Interministérielle sur la Signalisation Routière.

Lorsque l'empiètement du chantier sur la chaussée impose un déport de trajectoire mais permet encore le croisement de 2 véhicules poids lourds (6 mètres de largeur de chaussée au minimum), il n'est pas mis en place d'alternat. (cf fiches CF12 ou CF13 du volume 1 du manuel du chef de chantier)

Article 1

Les prescriptions suivantes s'appliquent :

- À compter du 06/07/2018 jusqu'au 27/07/2018, sur RD50 du PR 9+0760 au PR 9+0780 (Charavines) situés hors agglomération, la circulation est alternée par feux ou K10 la journée.

Dès lors que l'empiètement du chantier induit une largeur de chaussée inférieure à 6 mètres, la circulation s'effectue par voie unique à sens alterné.

Le choix du type d'alternat doit être adapté en permanence à la configuration des lieux et au trafic.

De manière générale, tout alternat de circulation doit être mis en œuvre selon les principes définis dans le guide technique du SETRA volume 4 (édition 2000) relatif aux alternats.

Dès que possible, l'empiètement du chantier doit être ramené à sa largeur minimum afin de rétablir la possibilité de croisement de 2 véhicules poids lourds par suppression de l'alternat. Notamment chaque soir, chaque fin de semaine et de manière générale, en période hors activité du chantier.

En phase d'activité du chantier, l'alternat peut être réglé au choix, soit manuellement par piquets K10 (uniquement de jour), soit par feux type KR11(j ou v) ou soit par panneaux B15 / C18 (cf fiches CF22, CF23 ou CF24 du volume 1 du manuel du chef de chantier). La vitesse est systématiquement limitée à 50 km/h dès lors qu'un alternat de circulation est en place. (cf art 126-A de l'IISR)

L'interdiction de dépasser est également instaurée (sur les sections sur lesquelles le dépassement est normalement autorisé)

Article 2

La signalisation réglementaire sera conforme aux dispositions de l'Instruction Interministérielle sur la signalisation routière.

Elle est à la charge financière et sous la responsabilité du Maître d'Ouvrage pendant toute la durée du chantier.

Elle est fournie, mise en place, remplacée et déposée, surveillée et maintenue par l'entreprise désignée par le Maître d'Ouvrage ou ses services.

Elle est sous contrôle de l'autorité détentrice du pouvoir de police de la circulation représentée par la direction territorialement compétente.

Le responsable de cette signalisation, clavel est joignable au : 0476312690

Article 3

Le Directeur général des services du département de l'Isère, Le Commandant du groupement de Gendarmerie de l'Isère, Le demandeur,

Sont chargés, chacun en ce qui le concerne, de l'application du présent arrêté dont copie sera transmise aux services destinataires suivants :

La commune impactée par la restriction Charavines

La Direction Régionale de l'Environnement, de l'Aménagement et du Logement (DREAL)

Conformément à l'article R 102 du Code des Tribunaux Administratifs, le présent arrêté pourra faire l'objet d'un recours contentieux devant le tribunal administratif compétent, dans un délai de deux mois à compter de sa date de notification ou de publication.

Conformément aux dispositions de la loi 78-17 du 06/01/1978 relative à l'informatique, aux fichiers et aux libertés, le bénéficiaire est informé qu'il dispose d'un droit d'accès et de rectification qu'il peut exercer, pour les informations le concernant, auprès de la collectivité signataire du présent document.

Chantiers fixes

CF22

Alternat avec sens prioritaire

Circulation alternée
Route à 2 voies

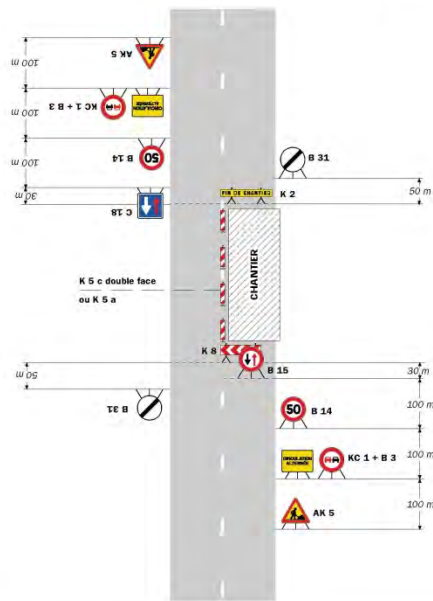

Remarque(s) :

- Dispositif à n'utiliser qu'en cas de bonne visibilité réciproque et faible trafic.
- Cf. Signalisation temporaire - Les alternats.

Routes bidirectionnelles - Édition 2000

51

CF23

Chantiers fixes

Alternat par piquets K 10

Circulation alternée
Route à 2 voies

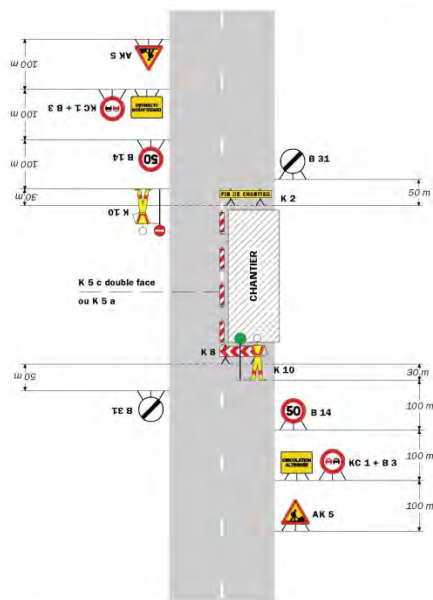

Remarque(s) :

- Dispositif applicable uniquement de jour et sous certaines conditions : Cf. Signalisation temporaire - Les alternats.
- Un panneau B 14 de limitation de vitesse à 70 km/h peut éventuellement être intercalé entre les panneaux AK 5 et KC 1.

52

Signalisation temporaire - SETRA

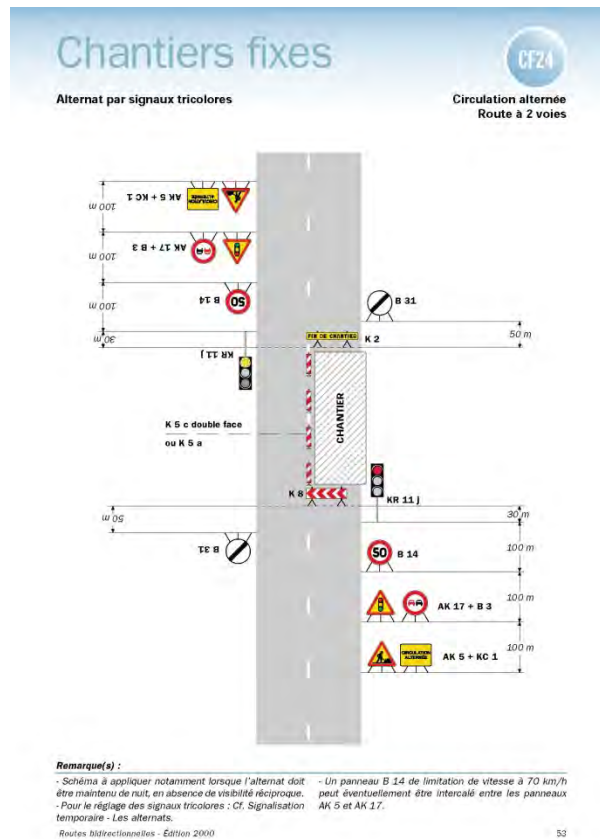

Réglementation de la circulation sur la RD1075 du PR 55+0250 au PR 56+0100 et du PR 59+0100 au PR 59+0411 (Chirens) situés hors agglomération

Arrêté N°2018-30236 du 06/07/2018

LE PRESIDENT DU DEPARTEMENT DE L'ISERE

- Vu** la demande en date du 27/06/2018 de Eiffage pour le compte de Commune de Chirens
- Vu** le Code général des collectivités territoriales et notamment les articles L. 3221-4 et L. 3221-5
- Vu** le Code de la route et notamment l'article R. 411-8
- Vu** le Code de la voirie routière
- Vu** la loi n° 82-213 du 2 mars 1982 relative aux droits et libertés des Communes, des Départements et des Régions, modifiée et complétée par la loi n° 82-623 du 22 juillet 1982, la loi n° 83-8 du 7 janvier 1983 et la loi n° 2004-809 du 13 août 2004 sur les libertés et responsabilités locales ;
- Vu** l'instruction interministérielle sur la signalisation routière et notamment le livre 1, 4ème partie, signalisation de prescription
- Vu** l'arrêté du 24 novembre 1967 modifié relatif à la signalisation des routes et autoroutes et l'instruction interministérielle modifiée portant sur le même objet
- Vu** l'arrêté 2015-256 du 4 février 2015 portant règlement de voirie départemental
- Vu** l'arrêté du Président du Département n°2018-4105 du 30/04/2018 portant délégation de signature
- Vu** l'arrêté portant autorisation de voirie n°2018-30235 en date du 05/07/2018

Considérant que les travaux nécessitent de réglementer la circulation selon les dispositions indiquées dans les articles suivants, afin d'assurer la sécurité des usagers et des personnels travaillant sur le chantier réalisé par l'entreprise Eiffage pour le compte de Commune de Chirens

Arrête:

Préambule:

Le choix du (des) mode(s) d'exploitation du chantier est, normalement, préalablement déterminé par le Maître d'Oeuvre des travaux. Le(s) mode(s) d'exploitation du chantier est (sont) proposé(s) par l'entreprise chargée de réaliser les travaux à l'autorité détentrice du pouvoir de police de la circulation. Les modes d'exploitation du chantier, conformes au volume 6 du guide technique du SETRA relatif au choix d'un mode d'exploitation (édition 2002), pouvant être appliqués sont :

- Chantier sur accotement
- Léger empiètement sur la chaussée
- Fort empiètement sur la chaussée
- Neutralisation d'une voie sur route à 3 voies
- Alternat de circulation
- Chaussée provisoire
- Coupure avec ou sans détournement de circulation

Le chantier peut être « fixe » ou « mobile » selon son mode de réalisation conformément aux articles 130.B.1 et 131 de la 8ème partie de l'Instruction Interministérielle sur la Signalisation Routière.

Lorsque l'empiètement du chantier sur la chaussée impose un déport de trajectoire mais permet encore le croisement de 2 véhicules poids lourds (6 mètres de largeur de chaussée au minimum), il n'est pas mis en place d'alternat. (cf fiches CF12 ou CF13 du volume 1 du manuel du chef de chantier)

Article 1

Les prescriptions suivantes s'appliquent :

- À compter du 09/07/2018 jusqu'au 03/08/2018, sur RD1075 du PR 55+0250 au PR 56+0100 (Chirens) situés hors agglomération, la circulation est alternée par feux ou K10 de 09 h 00 à 16 h 00.

Dès lors que l'empiètement du chantier induit une largeur de chaussée inférieure à 6 mètres, la circulation s'effectue par voie unique à sens alterné.

Le choix du type d'alternat doit être adapté en permanence à la configuration des lieux et au trafic.

De manière générale, tout alternat de circulation doit être mis en œuvre selon les principes définis dans le guide technique du SETRA volume 4 (édition 2000) relatif aux alternats.

Dès que possible, l'empiètement du chantier doit être ramené à sa largeur minimum afin de rétablir la possibilité de croisement de 2 véhicules poids lourds par suppression de l'alternat. Notamment chaque soir, chaque fin de semaine et de manière générale, en période hors activité du chantier.

En phase d'activité du chantier, l'alternat peut être réglé au choix, soit manuellement par piquets K10 (uniquement de jour), soit par feux type KR11(j ou v) ou soit par panneaux B15 / C18 (cf fiches CF22, CF23 ou CF24 du volume 1 du manuel du chef de chantier). La vitesse est systématiquement limitée à 50 km/h dès lors qu'un alternat de circulation est en place. (cf art 126-A de l'IISR)

L'interdiction de dépasser est également instaurée (sur les sections sur lesquelles le dépassement est normalement autorisé)

Article 2

Si la période prévisionnelle des travaux intègre des jours hors chantier, selon la circulaire n°96-14 du 6 février 1996 relative à l'exploitation sous chantier, les travaux ne devront pas entraîner de réduction de capacité du trafic routier habituel.

Article 3

La signalisation réglementaire sera conforme aux dispositions de l'Instruction Interministérielle sur la signalisation routière.

Elle est à la charge financière et sous la responsabilité du Maître d'Ouvrage pendant toute la durée du chantier.

Elle est fournie, mise en place, remplacée et déposée, surveillée et maintenue par l'entreprise désignée par le Maître d'Ouvrage ou ses services.

Elle est sous contrôle de l'autorité détentrice du pouvoir de police de la circulation représentée par la direction territorialement compétente.

Le responsable de cette signalisation, grifo est joignable au : 0689211050

Article 4

Le Directeur général des services du département de l'Isère, Le Commandant du groupement de Gendarmerie de l'Isère, Le demandeur,

Sont chargés, chacun en ce qui le concerne, de l'application du présent arrêté dont copie sera transmise aux services destinataires suivants :

La commune impactée par la restriction Chirens

La Direction Régionale de l'Environnement, de l'Aménagement et du Logement (DREAL)

Conformément à l'article R 102 du Code des Tribunaux Administratifs, le présent arrêté pourra faire l'objet d'un recours contentieux devant le tribunal administratif compétent, dans un délai de deux mois à compter de sa date de notification ou de publication.

Conformément aux dispositions de la loi 78-17 du 06/01/1978 relative à l'informatique, aux fichiers et aux libertés, le bénéficiaire est informé qu'il dispose d'un droit d'accès et de rectification qu'il peut exercer, pour les informations le concernant, auprès de la collectivité signataire du présent document.

Chantiers fixes

CF22

Alternat avec sens prioritaire

CF22

Circulation alternée
Route à 2 voies

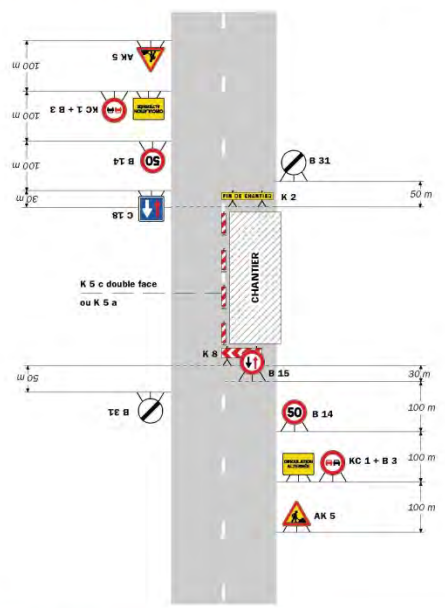

Remarque(s) :
 - Dispositif à n'utiliser qu'en cas de bonne visibilité réciproque et faible trafic.
 - Cf. Signalisation temporaire - Les alternats.

Routes bidirectionnelles - Édition 2000 51

Chantiers fixes

CF23

Alternat par piquets K 10

CF23

Circulation alternée
Route à 2 voies

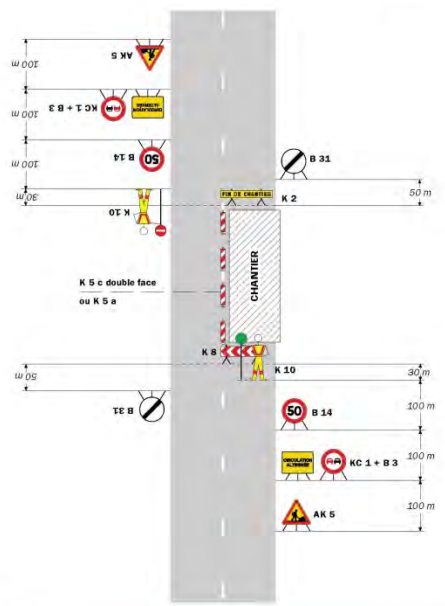

Remarque(s) :
 - Dispositif applicable uniquement de jour et sous certaines conditions : Cf. Signalisation temporaire - Les alternats.
 - Un panneau B 14 de limitation de vitesse à 70 km/h peut éventuellement être intercalé entre les panneaux AK 5 et KC 1.

52 Signalisation temporaire - SETRA

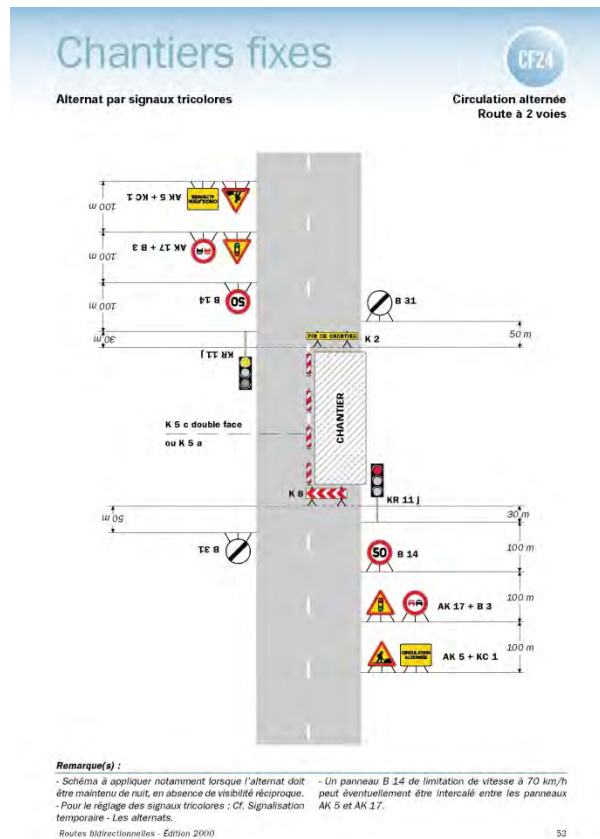

**

Réglementation de la circulation sur la RD1075 du PR 68+0190 au PR 68+0650 (La Buisse) situés hors agglomération

Arrêté N°2018-30246 du 10/07/2018

LE PRESIDENT DU DEPARTEMENT DE L'ISERE

Vu la demande en date du 19/06/2018 de Constructel pour le compte de Orange

Vu le Code général des collectivités territoriales et notamment les articles L. 3221-4 et L. 3221-5

Vu le Code de la route et notamment l'article R. 411-8

Vu le Code de la voirie routière

Vu la loi n° 82-213 du 2 mars 1982 relative aux droits et libertés des Communes, des Départements et des Régions, modifiée et complétée par la loi n° 82-623 du 22 juillet 1982, la loi n° 83-8 du 7 janvier 1983 et la loi n° 2004-809 du 13 août 2004 sur les libertés et responsabilités locales ;

Vu l'instruction interministérielle sur la signalisation routière et notamment le livre 1, 4ème partie, signalisation de prescription

Vu l'arrêté du 24 novembre 1967 modifié relatif à la signalisation des routes et autoroutes et l'instruction interministérielle modifiée portant sur le même objet

Vu l'arrêté 2015-256 du 4 février 2015 portant règlement de voirie départemental

Vu l'arrêté du Président du Département n°2018-4105 du 30/04/2018 portant délégation de signature

Considérant que les travaux nécessitent de régler la circulation selon les dispositions indiquées dans les articles suivants, afin d'assurer la sécurité des usagers et des personnels travaillant sur le chantier réalisé par l'entreprise Constructel pour le compte de Orange

Arrête:

Préambule:

Le choix du (des) mode(s) d'exploitation du chantier est, normalement, préalablement déterminé par le Maître d'Oeuvre des travaux. Le(s) mode(s) d'exploitation du chantier est (sont) proposé(s) par l'entreprise chargée de réaliser les travaux à l'autorité détentrice du pouvoir de police de la circulation. Les modes d'exploitation du chantier, conformes au volume 6 du guide technique du SETRA relatif au choix d'un mode d'exploitation (édition 2002), pouvant être appliqués sont :

- Chantier sur accotement
- Léger empiètement sur la chaussée
- Fort empiètement sur la chaussée
- Neutralisation d'une voie sur route à 3 voies
- Alternat de circulation
- Chaussée provisoire
- Coupure avec ou sans détournement de circulation

Le chantier peut être « fixe » ou « mobile » selon son mode de réalisation conformément aux articles 130.B.1 et 131 de la 8ème partie de l'Instruction Interministérielle sur la Signalisation Routière.

Lorsque l'empiètement du chantier sur la chaussée impose un déport de trajectoire mais permet encore le croisement de 2 véhicules poids lourds (6 mètres de largeur de chaussée au minimum), il n'est pas mis en place d'alternat. (cf fiches CF12 ou CF13 du volume 1 du manuel du chef de chantier)

Article 1

Les prescriptions suivantes s'appliquent :

- À compter du 10/07/2018 jusqu'au 17/07/2018, sur RD1075 du PR 68+0190 au PR 68+0650 (La Buisse) situés hors agglomération, la circulation est alternée par feux, soit manuellement par piquets K10, de 09 h 00 à 16 h 00.

Dès lors que l'empiètement du chantier induit une largeur de chaussée inférieure à 6 mètres, la circulation s'effectue par voie unique à sens alterné.

Le choix du type d'alternat doit être adapté en permanence à la configuration des lieux et au trafic.

De manière générale, tout alternat de circulation doit être mis en œuvre selon les principes définis dans le guide technique du SETRA volume 4 (édition 2000) relatif aux alternats.

Dès que possible, l'empiètement du chantier doit être ramené à sa largeur minimum afin de rétablir la possibilité de croisement de 2 véhicules poids lourds par suppression de l'alternat. Notamment chaque soir, chaque fin de semaine et de manière générale, en période hors activité du chantier.

En phase d'activité du chantier, l'alternat peut être réglé au choix, soit manuellement par piquets K10 (uniquement de jour), soit par feux type KR11(j ou v) ou soit par panneaux B15 / C18 (cf fiches CF22, CF23 ou CF24 du volume 1 du manuel du chef de chantier). La vitesse est systématiquement limitée à 50 km/h dès lors qu'un alternat de circulation est en place. (cf art 126-A de l'IISR)

L'interdiction de dépasser est également instaurée (sur les sections sur lesquelles le dépassement est normalement autorisé)

Article 2

Si la période prévisionnelle des travaux intègre des jours hors chantier, selon la circulaire n°96-14 du 6 février 1996 relative à l'exploitation sous chantier, les travaux ne devront pas entraîner de réduction de capacité du trafic routier habituel.

Article 3

La signalisation réglementaire sera conforme aux dispositions de l'Instruction Interministérielle sur la signalisation routière.

Elle est à la charge financière et sous la responsabilité du Maître d'Ouvrage pendant toute la durée du chantier.

Elle est fournie, mise en place, remplacée et déposée, surveillée et maintenue par l'entreprise désignée par le Maître d'Ouvrage ou ses services.

Elle est sous contrôle de l'autorité détentrice du pouvoir de police de la circulation représentée par la direction territorialement compétente.

Le responsable de cette signalisation, peireira est joignable au : 0967129776

Article 4

Le Directeur général des services du département de l'Isère, Le Commandant du groupement de Gendarmerie de l'Isère, Le demandeur,

Sont chargés, chacun en ce qui le concerne, de l'application du présent arrêté dont copie sera transmise aux services destinataires suivants :

La commune impactée par la restriction La Buisse

La Direction Régionale de l'Environnement, de l'Aménagement et du Logement (DREAL)

Conformément à l'article R 102 du Code des Tribunaux Administratifs, le présent arrêté pourra faire l'objet d'un recours contentieux devant le tribunal administratif compétent, dans un délai de deux mois à compter de sa date de notification ou de publication.

Conformément aux dispositions de la loi 78-17 du 06/01/1978 relative à l'informatique, aux fichiers et aux libertés, le bénéficiaire est informé qu'il dispose d'un droit d'accès et de rectification qu'il peut exercer, pour les informations le concernant, auprès de la collectivité signataire du présent document.

Chantiers fixes



Alternat avec sens prioritaire

Circulation alternée
Route à 2 voies

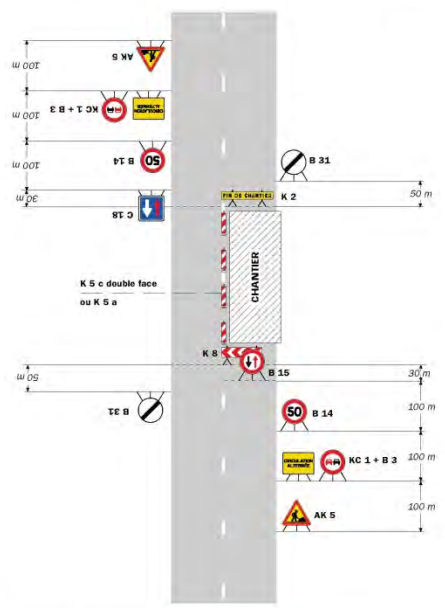

Remarque(s) :
 - Dispositif à n'utiliser qu'en cas de bonne visibilité réciproque et faible trafic.
 - Cf. Signalisation temporaire - Les alternats.

Chantiers fixes

Alternat par piquets K 10

Circulation alternée
Route à 2 voies

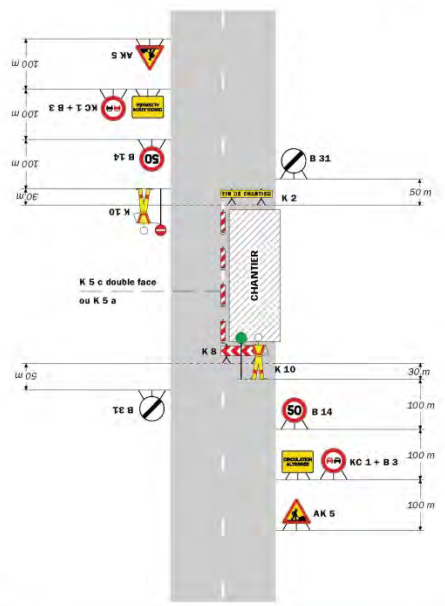

Remarque(s) :
 - Dispositif applicable uniquement de jour et sous certaines conditions : Cf. Signalisation temporaire - Les alternats.
 - Un panneau B 14 de limitation de vitesse à 70 km/h peut éventuellement être intercalé entre les panneaux AK 5 et KC 1.

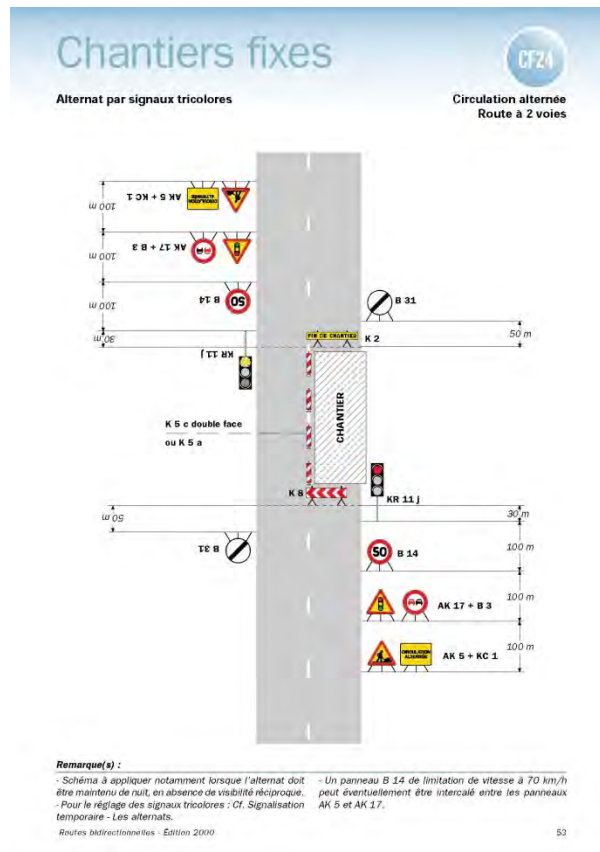

Réglementation de la circulation sur la RD17 du PR 17+0660 au PR 17+0750 (Villages du Lac de Paladru) situés hors agglomération

Arrêté N°2018-30252 du 10/07/2018

LE PRESIDENT DU DEPARTEMENT DE L'ISERE

- Vu** la demande en date du 07/07/2018 de S.A.R.L. G.F.T.P. pour le compte de Orange
- Vu** le Code général des collectivités territoriales et notamment les articles L. 3221-4 et L. 3221-5
- Vu** le Code de la route et notamment l'article R. 411-8
- Vu** le Code de la voirie routière
- Vu** la loi n° 82-213 du 2 mars 1982 relative aux droits et libertés des Communes, des Départements et des Régions, modifiée et complétée par la loi n° 82-623 du 22 juillet 1982, la loi n° 83-8 du 7 janvier 1983 et la loi n° 2004-809 du 13 août 2004 sur les libertés et responsabilités locales ;
- Vu** l'Instruction interministérielle sur la signalisation routière et notamment le livre 1, 4ème partie, signalisation de prescription
- Vu** l'arrêté du 24 novembre 1967 modifié relatif à la signalisation des routes et autoroutes et l'Instruction interministérielle modifiée portant sur le même objet
- Vu** l'arrêté 2015-256 du 4 février 2015 portant règlement de voirie départemental
- Vu** l'arrêté du Président du Département n°2018-4105 du 30/04/2018 portant délégation de signature
- Vu** l'arrêté portant autorisation de voirie n°2018-30251 en date du 09/07/2018

Considérant que les travaux de remplacement d'un cadre et tampon, nécessitent de réglementer la circulation selon les dispositions indiquées dans les articles suivants, afin d'assurer la sécurité des usagers et des personnels travaillant sur le chantier réalisé par l'entreprise S.A.R.L. G.F.T.P. pour le compte de Orange

Arrête:

Préambule:

Le choix du (des) mode(s) d'exploitation du chantier est, normalement préalablement déterminé par le Maître d'Oeuvre des travaux. Le(s) mode(s) d'exploitation du chantier est (sont) proposé(s) par l'entreprise chargée de réaliser les travaux à l'autorité détentrice du pouvoir de police de la circulation. Les modes d'exploitation du chantier, conformes au volume 6 du guide technique du SETRA relatif au choix d'un mode d'exploitation (édition 2002), pouvant être appliqués sont :

- Chantier sur accotement
- Léger empiètement sur la chaussée
- Fort empiètement sur la chaussée
- Neutralisation d'une voie sur route à 3 voies
- Alternat de circulation
- Chaussée provisoire
- Coupure avec ou sans détournement de circulation

Le chantier peut être « fixe » ou « mobile » selon son mode de réalisation conformément aux articles 130.B.1 et 131 de la 8ème partie de l'Instruction Interministérielle sur la Signalisation Routière.

Lorsque l'empiètement du chantier sur la chaussée impose un déport de trajectoire mais permet encore le croisement de 2 véhicules poids lourds (6 mètres de largeur de chaussée au minimum), il n'est pas mis en place d'alternat. (cf fiches CF12 ou CF13 du volume 1 du manuel du chef de chantier)

Article 1

Les prescriptions suivantes s'appliquent :

- À compter du 23/07/2018 jusqu'au 28/07/2018, sur RD17 du PR 17+0660 au PR 17+0750 (Villages du Lac de Paladru) situés hors agglomération, la circulation est alternée par feux la journée.

Dès lors que l'empiètement du chantier induit une largeur de chaussée inférieure à 6 mètres, la circulation s'effectue par voie unique à sens alterné.

Le choix du type d'alternat doit être adapté en permanence à la configuration des lieux et au trafic.

De manière générale, tout alternat de circulation doit être mis en œuvre selon les principes définis dans le guide technique du SETRA volume 4 (édition 2000) relatif aux alternats.

Dès que possible, l'empiètement du chantier doit être ramené à sa largeur minimum afin de rétablir la possibilité de croisement de 2 véhicules poids lourds par suppression de l'alternat. Notamment chaque soir, chaque fin de semaine et de manière générale, en période hors activité du chantier.

En phase d'activité du chantier, l'alternat peut être réglé au choix, soit manuellement par piquets K10 (uniquement de jour), soit par feux type KR11(j ou v) ou soit par panneaux B15 / C18 (cf fiches CF22, CF23 ou CF24 du volume 1 du manuel du chef de chantier). La vitesse est systématiquement limitée à 50 km/h dès lors qu'un alternat de circulation est en place. (cf art 126-A de l'IISR)

L'interdiction de dépasser est également instaurée (sur les sections sur lesquelles le dépassement est normalement autorisé)

Article 2

La signalisation réglementaire sera conforme aux dispositions de l'Instruction Interministérielle sur la signalisation routière.

Elle est à la charge financière et sous la responsabilité du Maître d'Ouvrage pendant toute la durée du chantier.

Elle est fournie, mise en place, remplacée et déposée, surveillée et maintenue par l'entreprise désignée par le Maître d'Ouvrage ou ses services.

Elle est sous contrôle de l'autorité détentrice du pouvoir de police de la circulation représentée par la direction territorialement compétente.

Le responsable de cette signalisation, guillaud est joignable au : 0675469580

Article 3

Le Directeur général des services du département de l'Isère, Le Commandant du groupement de Gendarmerie de l'Isère, Le demandeur,

Sont chargés, chacun en ce qui le concerne, de l'application du présent arrêté dont copie sera transmise aux services destinataires suivants :

La commune impactée par la restriction Villages du Lac de Paladru

La Direction Régionale de l'Environnement, de l'Aménagement et du Logement (DREAL)

Conformément à l'article R 102 du Code des Tribunaux Administratifs, le présent arrêté pourra faire l'objet d'un recours contentieux devant le tribunal administratif compétent, dans un délai de deux mois à compter de sa date de notification ou de publication.

Conformément aux dispositions de la loi 78-17 du 06/01/1978 relative à l'informatique, aux fichiers et aux libertés, le bénéficiaire est informé qu'il dispose d'un droit d'accès et de rectification qu'il peut exercer, pour les informations le concernant, auprès de la collectivité signataire du présent document.

Chantiers fixes

CF22

Alternat avec sens prioritaire

Circulation alternée
Route à 2 voies

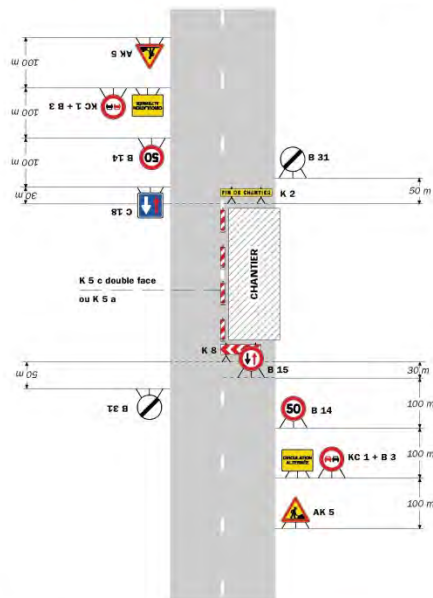

Remarque(s) :

- Dispositif à n'utiliser qu'en cas de bonne visibilité réciproque et faible trafic.
- Cf. Signalisation temporaire - Les alternats.

Routes bidirectionnelles - Édition 2000

51

CF23

Chantiers fixes

Alternat par piquets K 10

Circulation alternée
Route à 2 voies

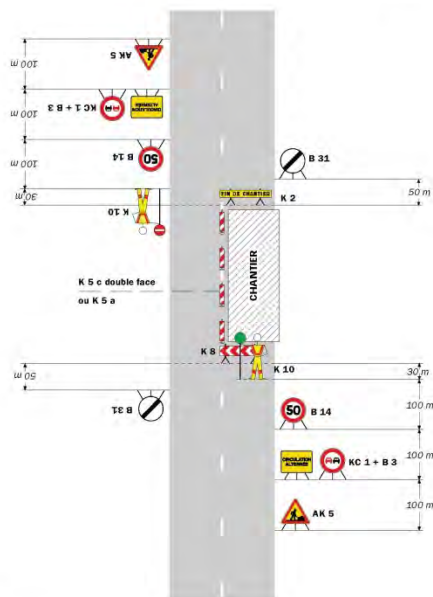

Remarque(s) :

- Dispositif applicable uniquement de jour et sous certaines conditions : Cf. Signalisation temporaire - Les alternats.
- Un panneau B 14 de limitation de vitesse à 70 km/h peut éventuellement être intercalé entre les panneaux AK 5 et KC 1.

52

Signalisation temporaire - SETRA

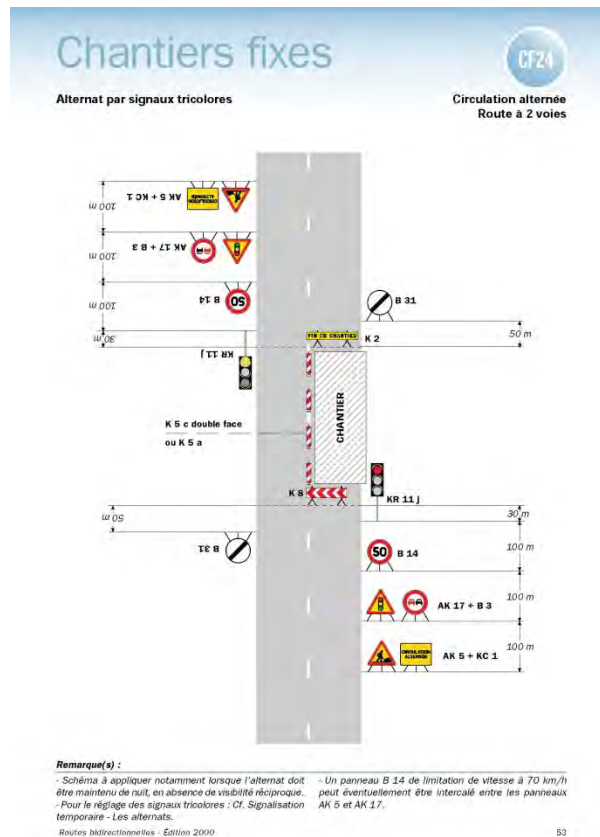

Réglementation de la circulation sur la RD520C du PR 0+0265 au PR 0+0305 (Saint-Christophe-sur-Guiers) situés hors agglomération

Arrêté N°2018-30268 du 11/07/2018

LE PRESIDENT DU DEPARTEMENT DE L'ISERE

Vu la demande en date du 09/07/2018 de Revaltech pour le compte de la commune d'Entre Deux Guiers

Vu le Code général des collectivités territoriales et notamment les articles L. 3221-4 et L. 3221-5

Vu le Code de la route et notamment l'article R. 411-8

Vu le Code de la voirie routière

Vu la loi n° 82-213 du 2 mars 1982 relative aux droits et libertés des Communes, des Départements et des Régions, modifiée et complétée par la loi n° 82-623 du 22 juillet 1982, la loi n° 83-8 du 7 janvier 1983 et la loi n° 2004-809 du 13 août 2004 sur les libertés et responsabilités locales ;

Vu l'Instruction interministérielle sur la signalisation routière et notamment le livre 1, 4ème partie, signalisation de prescription

Vu l'arrêté du 24 novembre 1967 modifié relatif à la signalisation des routes et autoroutes et l'instruction interministérielle modifiée portant sur le même objet

Vu l'arrêté 2015-256 du 4 février 2015 portant règlement de voirie départemental

Vu l'arrêté du Président du Département n°2018-4105 du 30/04/2018 portant délégation de signature

Vu l'arrêté portant autorisation de voirie n°2018-30262 en date du 10/07/2018

Considérant que les travaux de réfection de la voie nécessitent de réglementer la circulation selon les dispositions indiquées dans les articles suivants, afin d'assurer la sécurité des usagers

et des personnels travaillant sur le chantier réalisé par l'entreprise Revaltech pour le compte de la commune d'Entre Deux Guiers

Arrête:

Préambule:

Le choix du (des) mode(s) d'exploitation du chantier est, normalement, préalablement déterminé par le Maître d'Oeuvre des travaux. Le(s) mode(s) d'exploitation du chantier

est (sont) proposé(s) par l'entreprise chargée de réaliser les travaux à l'autorité détentrice du pouvoir de police de la circulation. Les modes d'exploitation du chantier, conformes au volume 6 du guide technique du SETRA relatif au choix d'un mode d'exploitation (édition 2002), pouvant être appliqués sont :

- Chantier sur accotement
- Léger empiètement sur la chaussée
- Fort empiètement sur la chaussée
- Neutralisation d'une voie sur route à 3 voies
- Alternat de circulation
- Chaussée provisoire
- Coupure avec ou sans détournement de circulation

Le chantier peut être « fixe » ou « mobile » selon son mode de réalisation conformément aux articles 130.B.1 et 131 de la 8ème partie de l'Instruction Interministérielle sur la Signalisation Routière.

Lorsque l'empiètement du chantier sur la chaussée impose un déport de trajectoire mais permet encore le croisement de 2 véhicules poids lourds (6 mètres de largeur de chaussée au minimum), il n'est pas mis en place d'alternat. (cf fiches CF12 ou CF13 du volume 1 du manuel du chef de chantier)

Article 1

Les prescriptions suivantes s'appliquent :

- À compter du 11/07/2018 jusqu'au 27/07/2018, sur RD520C du PR 0+0265 au PR 0+0305 (Saint-Christophe-sur-Guiers) situés hors agglomération, la circulation est alternée par feux ou K10 la journée.

Dès lors que l'empiètement du chantier induit une largeur de chaussée inférieure à 6 mètres, la circulation s'effectue par voie unique à sens alterné.

Le choix du type d'alternat doit être adapté en permanence à la configuration des lieux et au trafic.

De manière générale, tout alternat de circulation doit être mis en œuvre selon les principes définis dans le guide technique du SETRA volume 4 (édition 2000) relatif aux alternats.

Dès que possible, l'empiètement du chantier doit être ramené à sa largeur minimum afin de rétablir la possibilité de croisement de 2 véhicules poids lourds par suppression de l'alternat. Notamment chaque soir, chaque fin de semaine et de manière générale, en période hors activité du chantier.

En phase d'activité du chantier, l'alternat peut être réglé au choix, soit manuellement par piquets K10 (uniquement de jour), soit par feux type KR11(j ou v) ou soit par panneaux B15 / C18 (cf fiches CF22, CF23 ou CF24 du volume 1 du manuel du chef de chantier). La vitesse est systématiquement limitée à 50 km/h dès lors qu'un alternat de circulation est en place. (cf art 126-A de l'IISR)

L'interdiction de dépasser est également instaurée (sur les sections sur lesquelles le dépassement est normalement autorisé)

Article 2

La signalisation réglementaire sera conforme aux dispositions de l'Instruction Interministérielle sur la signalisation routière.

Elle est à la charge financière et sous la responsabilité du Maître d'Ouvrage pendant toute la durée du chantier.

Elle est fournie, mise en place, remplacée et déposée, surveillée et maintenue par l'entreprise désignée par le Maître d'Ouvrage ou ses services.

Elle est sous contrôle de l'autorité détentrice du pouvoir de police de la circulation représentée par la direction territorialement compétente.

Le responsable de cette signalisation, giroud garampon est joignable au : 0642739294

Article 3

Le Directeur général des services du département de l'Isère, Le Commandant du groupement de Gendarmerie de l'Isère, Le demandeur,

Sont chargés, chacun en ce qui le concerne, de l'application du présent arrêté dont copie sera transmise aux services destinataires suivants :

La commune impactée par la restriction Saint-Christophe-sur-Guiers

La Direction Régionale de l'Environnement, de l'Aménagement et du Logement (DREAL)

Conformément à l'article R 102 du Code des Tribunaux Administratifs, le présent arrêté pourra faire l'objet d'un recours contentieux devant le tribunal administratif compétent, dans un délai de deux mois à compter de sa date de notification ou de publication.

Conformément aux dispositions de la loi 78-17 du 06/01/1978 relative à l'informatique, aux fichiers et aux libertés, le bénéficiaire est informé qu'il dispose d'un droit d'accès et de rectification qu'il peut exercer, pour les informations le concernant, auprès de la collectivité signataire du présent document.

Chantiers fixes



Alternat avec sens prioritaire

Circulation alternée
Route à 2 voies

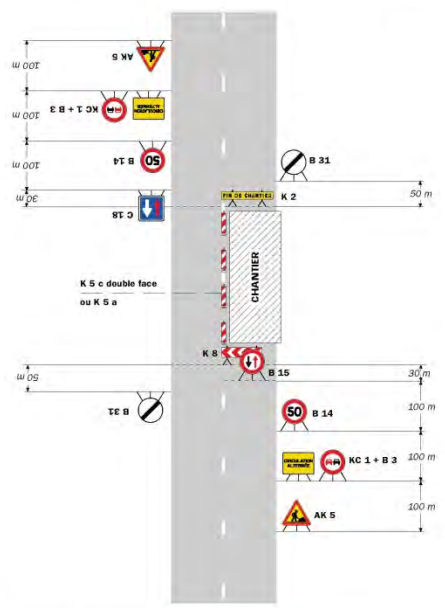

Remarque(s) :
 - Dispositif à n'utiliser qu'en cas de bonne visibilité réciproque et faible trafic.
 - Cf. Signalisation temporaire - Les alternats.

Chantiers fixes

Alternat par piquets K 10

Circulation alternée
Route à 2 voies

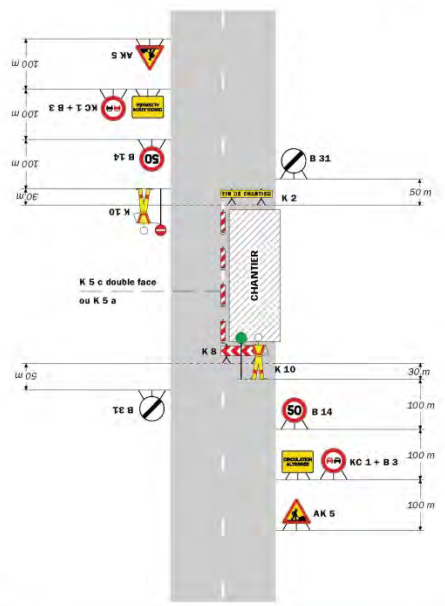

Remarque(s) :
 - Dispositif applicable uniquement de jour et sous certaines conditions : Cf. Signalisation temporaire - Les alternats.
 - Un panneau B 14 de limitation de vitesse à 70 km/h peut éventuellement être intercalé entre les panneaux AK 5 et KC 1.

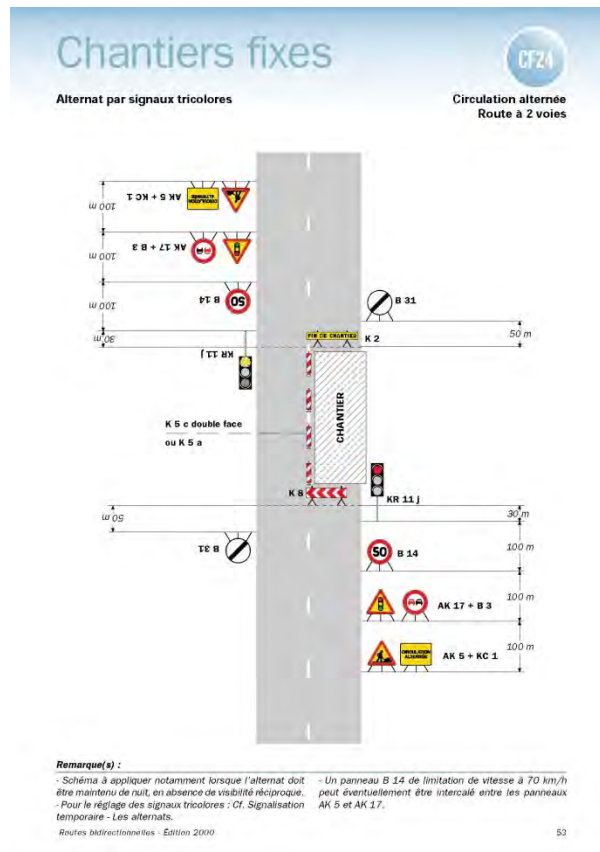

**

Réglementation de la circulation sur la RD50 du PR 9+0680 au PR 9+0800 (Charavines) situés hors agglomération

Arrêté N°2018-30285 du 11/07/2018

LE PRESIDENT DU DEPARTEMENT DE L'ISERE

Vu la demande en date du 28/06/2018 de SNEF pour le compte de Orange

Vu le Code général des collectivités territoriales et notamment les articles L. 3221-4 et L. 3221-5

Vu le Code de la route et notamment l'article R. 411-8

Vu le Code de la voirie routière

Vu la loi n° 82-213 du 2 mars 1982 relative aux droits et libertés des Communes, des Départements et des Régions, modifiée et complétée par la loi n° 82-623 du 22 juillet 1982, la loi n° 83-8 du 7 janvier 1983 et la loi n° 2004-809 du 13 août 2004 sur les libertés et responsabilités locales ;

Vu l'Instruction interministérielle sur la signalisation routière et notamment le livre 1, 4ème partie, signalisation de prescription

Vu l'arrêté du 24 novembre 1967 modifié relatif à la signalisation des routes et autoroutes et l'instruction interministérielle modifiée portant sur le même objet

Vu l'arrêté 2015-256 du 4 février 2015 portant règlement de voirie départemental

Vu l'arrêté du Président du Département n°2018-4105 du 30/04/2018 portant délégation de signature

Vu l'arrêté portant autorisation de voirie n°2018-30283 en date du 11/07/2018

Considérant que les travaux réparation de trois chambres nécessitent de réglementer la circulation selon les dispositions indiquées dans les articles suivants, afin d'assurer la sécurité des usagers et des personnels travaillant sur le chantier réalisé par l'entreprise SNEF pour le compte de Orange

Arrête:

Préambule:

Le choix du (des) mode(s) d'exploitation du chantier est, normalement, préalablement déterminé par le Maître d'Oeuvre des travaux. Le(s) mode(s) d'exploitation du chantier est (sont) proposé(s) par l'entreprise chargée de réaliser les travaux à l'autorité détentrice du pouvoir de police de la circulation. Les modes d'exploitation du chantier,

conformes au volume 6 du guide technique du SETRA relatif au choix d'un mode d'exploitation (édition 2002), pouvant être appliqués sont :

- Chantier sur accotement
- Léger empiètement sur la chaussée
- Fort empiètement sur la chaussée
- Neutralisation d'une voie sur route à 3 voies
- Alternat de circulation
- Chaussée provisoire

Coupure avec ou sans détournement de circulation

Le chantier peut être « fixe » ou « mobile » selon son mode de réalisation conformément aux articles 130.B.1 et 131 de la 8ème partie de l'Instruction Interministérielle sur la Signalisation Routière.

Lorsque l'empiètement du chantier sur la chaussée impose un déport de trajectoire mais permet encore le croisement de 2 véhicules poids lourds (6 mètres de largeur de chaussée au minimum), il n'est pas mis en place d'alternat. (cf fiches CF12 ou CF13 du volume 1 du manuel du chef de chantier)

Article 1

Les prescriptions suivantes s'appliquent :

- À compter du 16/07/2018 jusqu'au 15/08/2018, sur RD50 du PR 9+0680 au PR 9+0800 (Charavines) situés hors agglomération, la circulation est alternée par feux la journée.

Dès lors que l'empiètement du chantier induit une largeur de chaussée inférieure à 6 mètres, la circulation s'effectue par voie unique à sens alterné.

Le choix du type d'alternat doit être adapté en permanence à la configuration des lieux et au trafic.

De manière générale, tout alternat de circulation doit être mis en œuvre selon les principes définis dans le guide technique du SETRA volume 4 (édition 2000) relatif aux alternats.

Dès que possible, l'empiètement du chantier doit être ramené à sa largeur minimum afin de rétablir la possibilité de croisement de 2 véhicules poids lourds par suppression de l'alternat. Notamment chaque soir, chaque fin de semaine et de manière générale, en période hors activité du chantier.

En phase d'activité du chantier, l'alternat peut être réglé au choix, soit manuellement par piquets K10 (uniquement de jour), soit par feux type KR11(j ou v) ou soit par panneaux B15 / C18 (cf fiches CF22, CF23 ou CF24 du volume 1 du manuel du chef de chantier). La vitesse est systématiquement limitée à 50 km/h dès lors qu'un alternat de circulation est en place. (cf art 126-A de l'IISR)

L'interdiction de dépasser est également instaurée (sur les sections sur lesquelles le dépassement est normalement autorisé)

Article 2

Si la période prévisionnelle des travaux intègre des jours hors chantier, selon la circulaire n°96-14 du 6 février 1996 relative à l'exploitation sous chantier, les travaux ne devront pas entraîner de réduction de capacité du trafic routier habituel.

Article 3

La signalisation réglementaire sera conforme aux dispositions de l'Instruction Interministérielle sur la signalisation routière.

Elle est à la charge financière et sous la responsabilité du Maître d'Ouvrage pendant toute la durée du chantier.

Elle est fournie, mise en place, remplacée et déposée, surveillée et maintenue par l'entreprise désignée par le Maître d'Ouvrage ou ses services.

Elle est sous contrôle de l'autorité détentrice du pouvoir de police de la circulation représentée par la direction territorialement compétente.

Le responsable de cette signalisation, stoll est joignable au : 0762335170

Article 4

Le Directeur général des services du département de l'Isère, Le Commandant du groupement de Gendarmerie de l'Isère, Le demandeur,

Sont chargés, chacun en ce qui le concerne, de l'application du présent arrêté dont copie sera transmise aux services destinataires suivants :

La commune impactée par la restriction Charavines

La Direction Régionale de l'Environnement, de l'Aménagement et du Logement (DREAL)

Conformément à l'article R 102 du Code des Tribunaux Administratifs, le présent arrêté pourra faire l'objet d'un recours contentieux devant le tribunal administratif compétent, dans un délai de deux mois à compter de sa date de notification ou de publication.

Conformément aux dispositions de la loi 78-17 du 06/01/1978 relative à l'informatique, aux fichiers et aux libertés, le bénéficiaire est informé qu'il dispose d'un droit d'accès et de rectification qu'il peut exercer, pour les informations le concernant, auprès de la collectivité signataire du présent document.

Chantiers fixes

CF22

Alternat avec sens prioritaire

Circulation alternée
Route à 2 voies

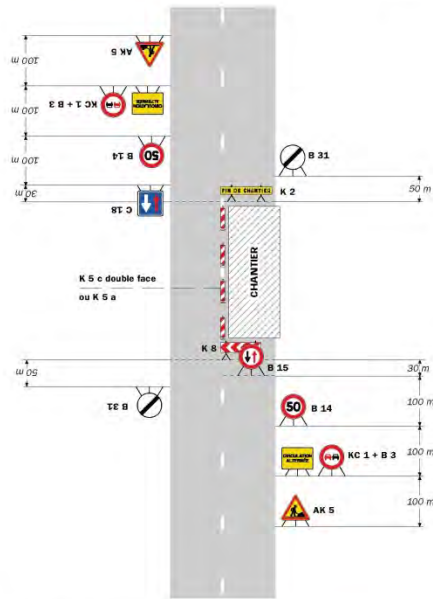

Remarque(s) :

- Dispositif à n'utiliser qu'en cas de bonne visibilité réciproque et faible trafic.
- Cf. Signalisation temporaire - Les alternats.

Routes bidirectionnelles - Édition 2000

51

CF23

Chantiers fixes

Alternat par piquets K 10

Circulation alternée
Route à 2 voies

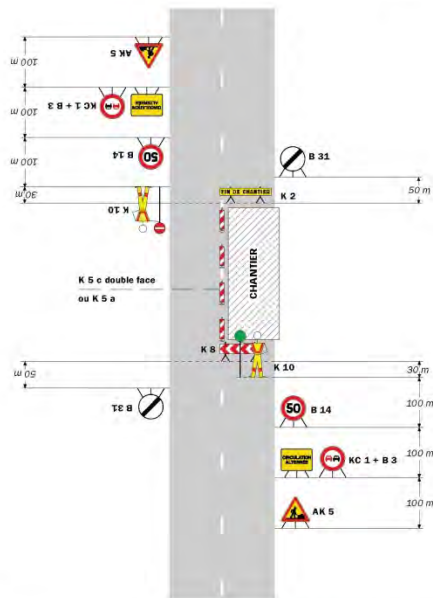

Remarque(s) :

- Dispositif applicable uniquement de jour et sous certaines conditions : Cf. Signalisation temporaire - Les alternats.
- Un panneau B 14 de limitation de vitesse à 70 km/h peut éventuellement être intercalé entre les panneaux AK 5 et KC 1.

52

Signalisation temporaire - SETRA

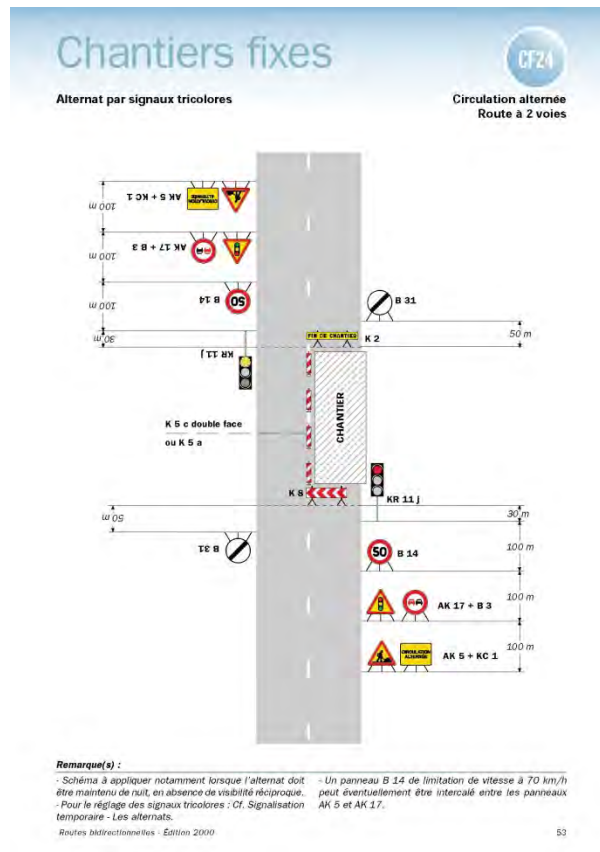

Réglementation de la circulation sur la RD1075 du PR 57+0280 au PR 57+0313 (Chirens) situés hors agglomération

Arrêté N°2018-30320 du 13/07/2018

LE PRESIDENT DU DEPARTEMENT DE L'ISERE

Vu la demande en date du 13/07/2018 de TP Salvi

Vu le Code général des collectivités territoriales et notamment les articles L. 3221-4 et L. 3221-5

Vu le Code de la route et notamment l'article R. 411-8

Vu le Code de la voirie routière

Vu la loi n° 82-213 du 2 mars 1982 relative aux droits et libertés des Communes, des Départements et des Régions, modifiée et complétée par la loi n° 82-623 du 22 juillet 1982, la loi n° 83-8 du 7 janvier 1983 et la loi n° 2004-809 du 13 août 2004 sur les libertés et responsabilités locales ;

Vu l'instruction interministérielle sur la signalisation routière et notamment le livre 1, 4ème partie, signalisation de prescription

Vu l'arrêté du 24 novembre 1967 modifié relatif à la signalisation des routes et autoroutes et l'instruction interministérielle modifiée portant sur le même objet

Vu l'arrêté 2015-256 du 4 février 2015 portant règlement de voirie départemental

Vu l'arrêté du Président du Département n°2018-4105 du 30/04/2018 portant délégation de signature

Vu l'arrêté portant autorisation de voirie n°2018-30300 en date du 12/07/2018

Considérant que les travaux Réalisation de sondages nécessitent de régler la circulation selon les dispositions indiquées dans les articles suivants, afin d'assurer la sécurité des usagers et des personnels travaillant sur le chantier réalisé par l'entreprise TP Salvi

Arrête:

Préambule:

Le choix du (des) mode(s) d'exploitation du chantier est, normalement, préalablement déterminé par le Maître d'Oeuvre des travaux. Le(s) mode(s) d'exploitation du chantier est (sont) proposé(s) par l'entreprise chargée de réaliser les travaux à l'autorité détentrice du pouvoir de police de la circulation. Les modes d'exploitation du chantier, conformes au volume 6 du guide technique du SETRA relatif au choix d'un mode d'exploitation (édition 2002), pouvant être appliqués sont :

- Chantier sur accotement
- Léger empiètement sur la chaussée
- Fort empiètement sur la chaussée
- Neutralisation d'une voie sur route à 3 voies
- Alternat de circulation
- Chaussée provisoire
- Coupure avec ou sans détournement de circulation

Le chantier peut être « fixe » ou « mobile » selon son mode de réalisation conformément aux articles 130.B.1 et 131 de la 8ème partie de l'Instruction Interministérielle sur la Signalisation Routière.

Lorsque l'empiètement du chantier sur la chaussée impose un déport de trajectoire mais permet encore le croisement de 2 véhicules poids lourds (6 mètres de largeur de chaussée au minimum), il n'est pas mis en place d'alternat. (cf fiches CF12 ou CF13 du volume 1 du manuel du chef de chantier)

Article 1

Les prescriptions suivantes s'appliquent :

- À compter du 16/07/2018 jusqu'au 20/07/2018, sur RD1075 du PR 57+0280 au PR 57+0313 (Chirens) situés hors agglomération, la circulation est alternée par feux la journée.

Dès lors que l'empiètement du chantier induit une largeur de chaussée inférieure à 6 mètres, la circulation s'effectue par voie unique à sens alterné.

Le choix du type d'alternat doit être adapté en permanence à la configuration des lieux et au trafic.

De manière générale, tout alternat de circulation doit être mis en œuvre selon les principes définis dans le guide technique du SETRA volume 4 (édition 2000) relatif aux alternats.

Dès que possible, l'empiètement du chantier doit être ramené à sa largeur minimum afin de rétablir la possibilité de croisement de 2 véhicules poids lourds par suppression de l'alternat. Notamment chaque soir, chaque fin de semaine et de manière générale, en période hors activité du chantier.

En phase d'activité du chantier, l'alternat peut être réglé au choix, soit manuellement par piquets K10 (uniquement de jour), soit par feux type KR11(j ou v) ou soit par panneaux B15 / C18 (cf fiches CF22, CF23 ou CF24 du volume 1 du manuel du chef de chantier). La vitesse est systématiquement limitée à 50 km/h dès lors qu'un alternat de circulation est en place. (cf art 126-A de l'IISR)

L'interdiction de dépasser est également instaurée (sur les sections sur lesquelles le dépassement est normalement autorisé)

Article 2

Si la période prévisionnelle des travaux intègre des jours hors chantier, selon la circulaire n°96-14 du 6 février 1996 relative à l'exploitation sous chantier, les travaux ne devront pas entraîner de réduction de capacité du trafic routier habituel.

Article 3

La signalisation réglementaire sera conforme aux dispositions de l'Instruction Interministérielle sur la signalisation routière.

Elle est à la charge financière et sous la responsabilité du Maître d'Ouvrage pendant toute la durée du chantier.

Elle est fournie, mise en place, remplacée et déposée, surveillée et maintenue par l'entreprise désignée par le Maître d'Ouvrage ou ses services.

Elle est sous contrôle de l'autorité détentrice du pouvoir de police de la circulation représentée par la direction territorialement compétente.

Le responsable de cette signalisation, salvi est joignable au : 0476550589

Article 4

Le Directeur général des services du département de l'Isère, Le Commandant du groupement de Gendarmerie de l'Isère, Le demandeur,

Sont chargés, chacun en ce qui le concerne, de l'application du présent arrêté dont copie sera transmise aux services destinataires suivants :

La commune impactée par la restriction Chirens

La Direction Régionale de l'Environnement, de l'Aménagement et du Logement (DREAL)

Conformément à l'article R 102 du Code des Tribunaux Administratifs, le présent arrêté pourra faire l'objet d'un recours contentieux devant le tribunal administratif compétent, dans un délai de deux mois à compter de sa date de notification ou de publication.

Conformément aux dispositions de la loi 78-17 du 06/01/1978 relative à l'informatique, aux fichiers et aux libertés, le bénéficiaire est informé qu'il dispose d'un droit d'accès et de rectification qu'il peut exercer, pour les informations le concernant, auprès de la collectivité signataire du présent document.

Chantiers fixes

CF22

Alternat avec sens prioritaire

Circulation alternée
Route à 2 voies

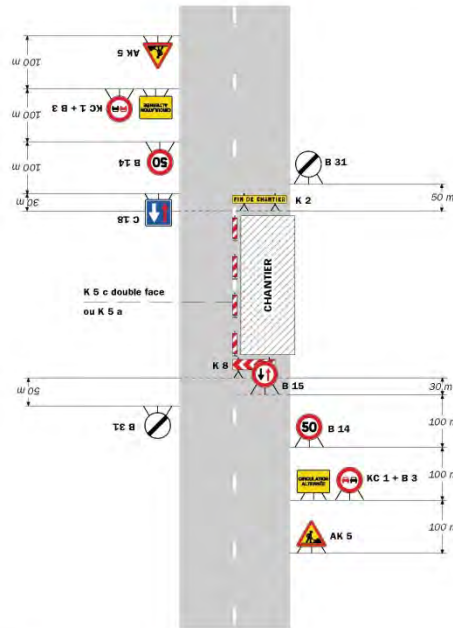

Remarque(s) :

- Dispositif à n'utiliser qu'en cas de bonne visibilité réciproque et faible trafic.
- Cf. Signalisation temporaire - Les alternats.

Routes bidirectionnelles - Édition 2000

51

Chantiers fixes

Alternat par piquets K 10

Circulation alternée
Route à 2 voies

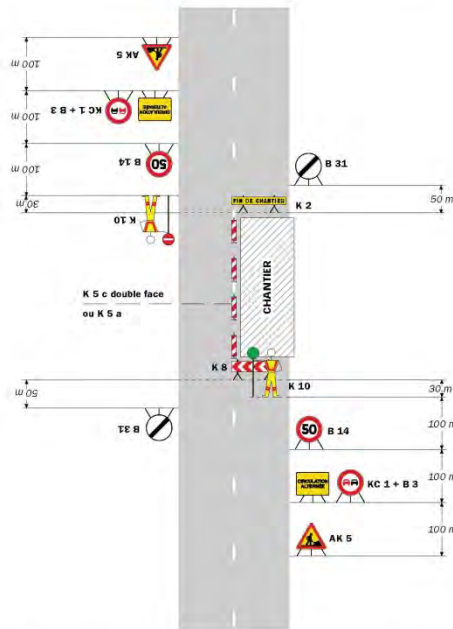

Remarque(s) :

- Dispositif applicable uniquement de jour et sous certaines conditions : Cf. Signalisation temporaire - Les alternats.
- Un panneau B 14 de limitation de vitesse à 70 km/h peut éventuellement être intercalé entre les panneaux AK 5 et KC 1.

52

Signalisation temporaire - SETRA

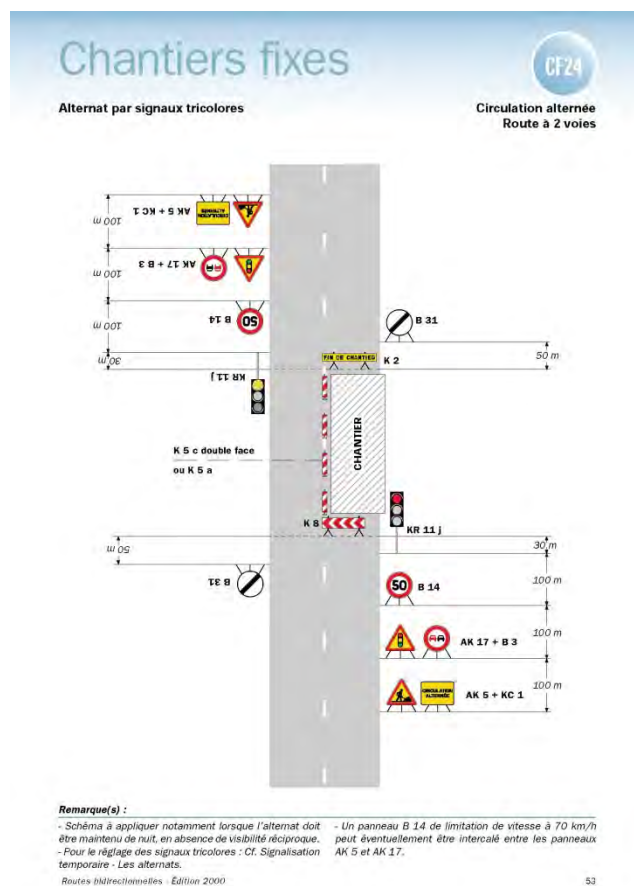

**

Réglementation de la circulation sur la RD3C du PR 1+0345 au PR 1+0470 (Voreppe) situés hors agglomération

Arrêté N°2018-30323 du 13/07/2018

LE PRESIDENT DU DEPARTEMENT DE L'ISERE

Vu la demande en date du 12/07/2018 de entreprise C2M

Vu le Code général des collectivités territoriales et notamment les articles L. 3221-4 et L. 3221-5

Vu le Code de la route et notamment l'article R. 411-8

Vu le Code de la voirie routière

Vu la loi n° 82-213 du 2 mars 1982 relative aux droits et libertés des Communes, des Départements et des Régions, modifiée et complétée par la loi n° 82-623 du 22 juillet 1982, la loi n° 83-8 du 7 janvier 1983 et la loi n° 2004-809 du 13 août 2004 sur les libertés et responsabilités locales ;

Vu l'instruction interministérielle sur la signalisation routière et notamment le livre 1, 4ème partie, signalisation de prescription

VU l'arrêté du 24 novembre 1967 modifié relatif à la signalisation des routes et autoroutes et l'instruction interministérielle modifiée portant sur le même objet

Vu l'arrêté 2015-256 du 4 février 2015 portant règlement de voirie départemental

Vu l'arrêté du Président du Département n°2018-4105 du 30/04/2018 portant délégation de signature

Vu l'arrêté portant autorisation de voirie n°2018-30322 en date du 13/07/2018

Considérant que le stationnement d'une nacelle pour effectuer les travaux de réfection de toiture nécessitent de réglementer la circulation selon les dispositions indiquées dans les articles suivants, afin d'assurer la sécurité des usagers et des personnels travaillant sur le chantier réalisé par l'entreprise entreprise C2M

Arrête:

Préambule:

Le choix du (des) mode(s) d'exploitation du chantier est, normalement, préalablement déterminé par le Maître d'Oeuvre des travaux. Le(s) mode(s) d'exploitation du chantier est (sont) proposé(s) par l'entreprise chargée de réaliser les travaux à l'autorité détentrice du pouvoir de police de la circulation. Les modes d'exploitation du chantier, conformes au volume 6 du guide technique du SETRA relatif au choix d'un mode d'exploitation (édition 2002), pouvant être appliqués sont :

- Chantier sur accotement
- Léger empiètement sur la chaussée
- Fort empiètement sur la chaussée
- Neutralisation d'une voie sur route à 3 voies
- Alternat de circulation
- Chaussée provisoire
- Coupure avec ou sans détournement de circulation

Le chantier peut être « fixe » ou « mobile » selon son mode de réalisation conformément aux articles 130.B.1 et 131 de la 8ème partie de l'Instruction Interministérielle sur la Signalisation Routière.

Lorsque l'empiètement du chantier sur la chaussée impose un déport de trajectoire mais permet encore le croisement de 2 véhicules poids lourds (6 mètres de largeur de chaussée au minimum), il n'est pas mis en place d'alternat. (cf fiches CF12 ou CF13 du volume 1 du manuel du chef de chantier)

Article 1

Les prescriptions suivantes s'appliquent :

- À compter du 18/07/2018 jusqu'au 28/07/2018, sur RD3C du PR 1+0345 au PR 1+0470 (Voreppe) situés hors agglomération, la circulation est alternée par feux la journée.

Dès lors que l'empiètement du chantier induit une largeur de chaussée inférieure à 6 mètres, la circulation s'effectue par voie unique à sens alterné.

Le choix du type d'alternat doit être adapté en permanence à la configuration des lieux et au trafic.

De manière générale, tout alternat de circulation doit être mis en œuvre selon les principes définis dans le guide technique du SETRA volume 4 (édition 2000) relatif aux alternats.

Dès que possible, l'empiètement du chantier doit être ramené à sa largeur minimum afin de rétablir la possibilité de croisement de 2 véhicules poids lourds par suppression de l'alternat. Notamment chaque soir, chaque fin de semaine et de manière générale, en période hors activité du chantier.

En phase d'activité du chantier, l'alternat peut être réglé au choix, soit manuellement par piquets K10 (uniquement de jour), soit par feux type KR11(j ou v) ou soit par panneaux B15 / C18 (cf fiches CF22, CF23 ou CF24 du volume 1 du manuel du chef de chantier). La vitesse est systématiquement limitée à 50 km/h dès lors qu'un alternat de circulation est en place. (cf art 126-A de l'IISR)

L'interdiction de dépasser est également instaurée (sur les sections sur lesquelles le dépassement est normalement autorisé)

Article 2

La signalisation réglementaire sera conforme aux dispositions de l'Instruction Interministérielle sur la signalisation routière.

Elle est à la charge financière et sous la responsabilité du Maître d'Ouvrage pendant toute la durée du chantier.

Elle est fournie, mise en place, remplacée et déposée, surveillée et maintenue par l'entreprise désignée par le Maître d'Ouvrage ou ses services.

Elle est sous contrôle de l'autorité détentrice du pouvoir de police de la circulation représentée par la direction territorialement compétente.

Le responsable de cette signalisation, MORISSONNEAU est joignable au : 0476509772

Article 3

Le Directeur général des services du département de l'Isère, Le Commandant du groupement de Gendarmerie de l'Isère, Le demandeur,

Sont chargés, chacun en ce qui le concerne, de l'application du présent arrêté dont copie sera transmise aux services destinataires suivants :

La commune impactée par la restriction Voreppe

La Direction Régionale de l'Environnement, de l'Aménagement et du Logement (DREAL)

Conformément à l'article R 102 du Code des Tribunaux Administratifs, le présent arrêté pourra faire l'objet d'un recours contentieux devant le tribunal administratif compétent, dans un délai de deux mois à compter de sa date de notification ou de publication.

Conformément aux dispositions de la loi 78-17 du 06/01/1978 relative à l'informatique, aux fichiers et aux libertés, le bénéficiaire est informé qu'il dispose d'un droit d'accès et de rectification qu'il peut exercer, pour les informations le concernant, auprès de la collectivité signataire du présent document.

Chantiers fixes

CF22

Alternat avec sens prioritaire

Circulation alternée
Route à 2 voies

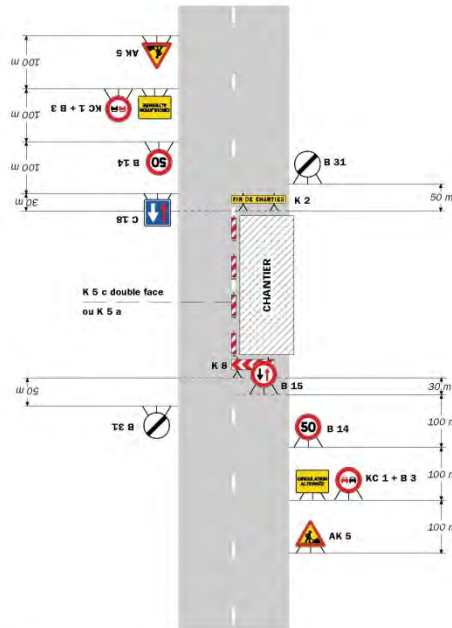

Remarque(s) :

- Dispositif à n'utiliser qu'en cas de bonne visibilité réciproque et faible trafic.
- Cf. Signalisation temporaire - Les alternats.

Routes bidirectionnelles - Édition 2000

51

Chantiers fixes

Alternat par piquets K 10

Circulation alternée
Route à 2 voies

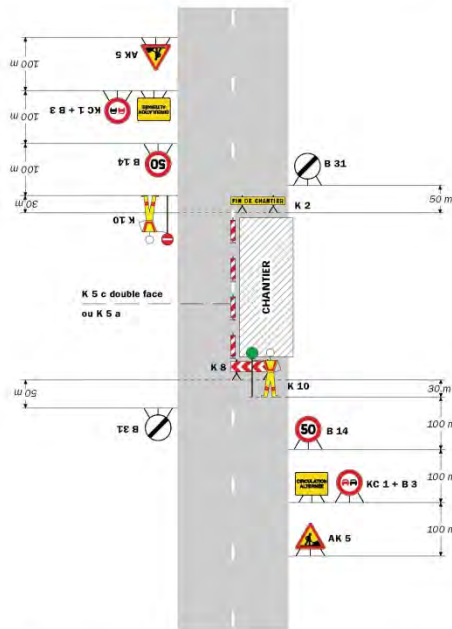

Remarque(s) :

- Dispositif applicable uniquement de jour et sous certaines conditions : Cf. Signalisation temporaire - Les alternats.
- Un panneau B 14 de limitation de vitesse à 70 km/h peut éventuellement être intercalé entre les panneaux AK 5 et KC 1.

52

Signalisation temporaire - SETRA

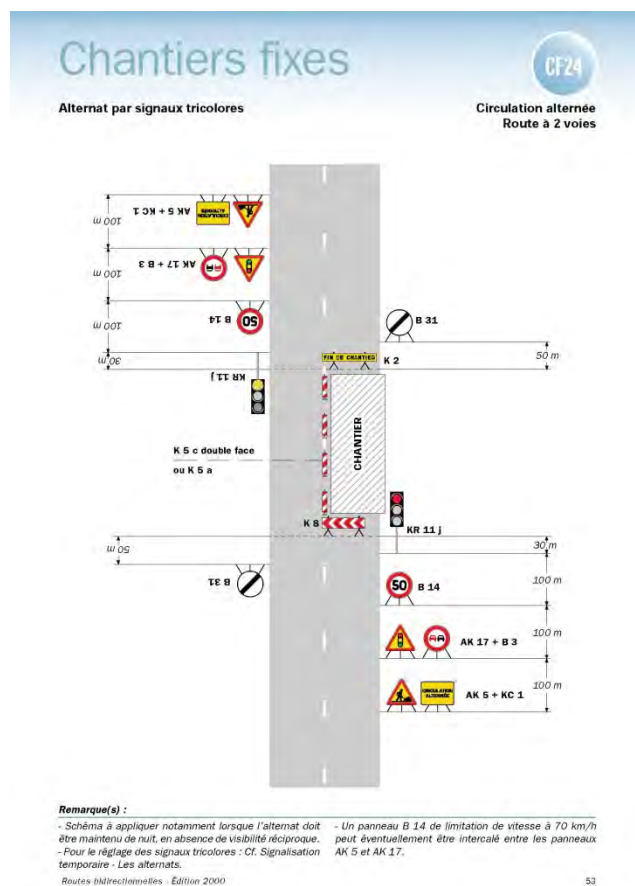

**

Réglementation de la circulation sur la RD28 du PR 27+0330 au PR 27+0650 (Saint-Laurent-du-Pont) situés hors agglomération

Arrêté N°2018-30328 du 17/07/2018

LE PRESIDENT DU DEPARTEMENT DE L'ISERE

Vu la demande en date du 09/07/2018 de Potain TP pour le compte de Enedis

Vu le Code général des collectivités territoriales et notamment les articles L. 3221-4 et L. 3221-5

Vu le Code de la route et notamment l'article R. 411-8

Vu le Code de la voirie routière

Vu la loi n° 82-213 du 2 mars 1982 relative aux droits et libertés des Communes, des Départements et des Régions, modifiée et complétée par la loi n° 82-623 du 22 juillet 1982, la loi n° 83-8 du 7 janvier 1983 et la loi n° 2004-809 du 13 août 2004 sur les libertés et responsabilités locales ;

Vu l'instruction interministérielle sur la signalisation routière et notamment le livre 1, 4ème partie, signalisation de prescription

Vu l'arrêté du 24 novembre 1967 modifié relatif à la signalisation des routes et autoroutes et l'instruction interministérielle modifiée portant sur le même objet

Vu l'arrêté 2015-256 du 4 février 2015 portant règlement de voirie départemental

Vu l'arrêté du Président du Département n°2018-4105 du 30/04/2018 portant délégation de signature

Considérant que les travaux de déroulage d'un câble aérien nécessitent de réglementer la circulation selon les dispositions indiquées dans les articles suivants, afin d'assurer la sécurité des usagers et des personnels travaillant sur le chantier réalisé par l'entreprise Potain TP pour le compte de Enedis

Arrête:

Préambule:

Le choix du (des) mode(s) d'exploitation du chantier est, normalement, préalablement déterminé par le Maître d'Oeuvre des travaux. Le(s) mode(s) d'exploitation du chantier est (sont) proposé(s) par l'entreprise chargée de réaliser les travaux à l'autorité détentrice du pouvoir de police de la circulation. Les modes d'exploitation du chantier, conformes au volume 6 du guide technique du SETRA relatif au choix d'un mode d'exploitation (édition 2002), pouvant être appliqués sont :

- Chantier sur accotement
- Léger empiètement sur la chaussée
- Fort empiètement sur la chaussée
- Neutralisation d'une voie sur route à 3 voies
- Alternat de circulation
- Chaussée provisoire
- Coupure avec ou sans détournement de circulation

Le chantier peut être « fixe » ou « mobile » selon son mode de réalisation conformément aux articles 130.B.1 et 131 de la 8ème partie de l'Instruction Interministérielle sur la Signalisation Routière.

Lorsque l'empiètement du chantier sur la chaussée impose un déport de trajectoire mais permet encore le croisement de 2 véhicules poids lourds (6 mètres de largeur de chaussée au minimum), il n'est pas mis en place d'alternat. (cf fiches CF12 ou CF13 du volume 1 du manuel du chef de chantier)

Article 1

Les prescriptions suivantes s'appliquent :

- À compter du 19/07/2018 jusqu'au 20/07/2018, sur RD28 du PR 27+0330 au PR 27+0650 (Saint-Laurent-du-Pont) situés hors agglomération, la circulation est alternée par feux la journée.

Dès lors que l'empiètement du chantier induit une largeur de chaussée inférieure à 6 mètres, la circulation s'effectue par voie unique à sens alterné.

Le choix du type d'alternat doit être adapté en permanence à la configuration des lieux et au trafic.

De manière générale, tout alternat de circulation doit être mis en œuvre selon les principes définis dans le guide technique du SETRA volume 4 (édition 2000) relatif aux alternats.

Dès que possible, l'empiètement du chantier doit être ramené à sa largeur minimum afin de rétablir la possibilité de croisement de 2 véhicules poids lourds par suppression de l'alternat. Notamment chaque soir, chaque fin de semaine et de manière générale, en période hors activité du chantier.

La vitesse est systématiquement limitée à 50 km/h dès lors qu'un alternat de circulation est en place. (cf art 126-A de l'IISR)

L'interdiction de dépasser est également instaurée (sur les sections sur lesquelles le dépassement est normalement autorisé)

Article 2

La signalisation réglementaire sera conforme aux dispositions de l'Instruction Interministérielle sur la signalisation routière.

Elle est à la charge financière et sous la responsabilité du Maître d'Ouvrage pendant toute la durée du chantier.

Elle est fournie, mise en place, remplacée et déposée, surveillée et maintenue par l'entreprise désignée par le Maître d'Ouvrage ou ses services.

Elle est sous contrôle de l'autorité détentrice du pouvoir de police de la circulation représentée par la direction territorialement compétente.

Le responsable de cette signalisation, Riviere est joignable au : 0687898990

Article 3

Le Directeur général des services du département de l'Isère, Le Commandant du groupement de Gendarmerie de l'Isère, Le demandeur,

Sont chargés, chacun en ce qui le concerne, de l'application du présent arrêté dont copie sera transmise aux services destinataires suivants :

La commune impactée par la restriction Saint-Laurent-du-Pont

La Direction Régionale de l'Environnement, de l'Aménagement et du Logement (DREAL)

Conformément à l'article R 102 du Code des Tribunaux Administratifs, le présent arrêté pourra faire l'objet d'un recours contentieux devant le tribunal administratif compétent, dans un délai de deux mois à compter de sa date de notification ou de publication.

Conformément aux dispositions de la loi 78-17 du 06/01/1978 relative à l'informatique, aux fichiers et aux libertés, le bénéficiaire est informé qu'il dispose d'un droit d'accès et de rectification qu'il peut exercer, pour les informations le concernant, auprès de la collectivité signataire du présent document.

Chantiers fixes

CF22

Alternat avec sens prioritaire

Circulation alternée
Route à 2 voies

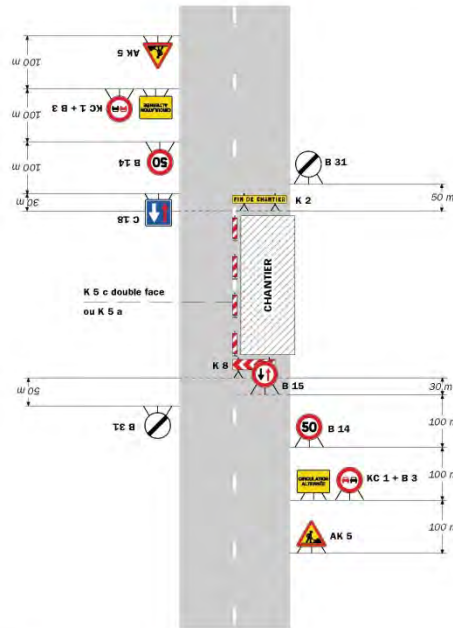

Remarque(s) :

- Dispositif à n'utiliser qu'en cas de bonne visibilité réciproque et faible trafic.
- Cf. Signalisation temporaire - Les alternats.

Routes bidirectionnelles - Édition 2000

51

Chantiers fixes

Alternat par piquets K 10

Circulation alternée
Route à 2 voies

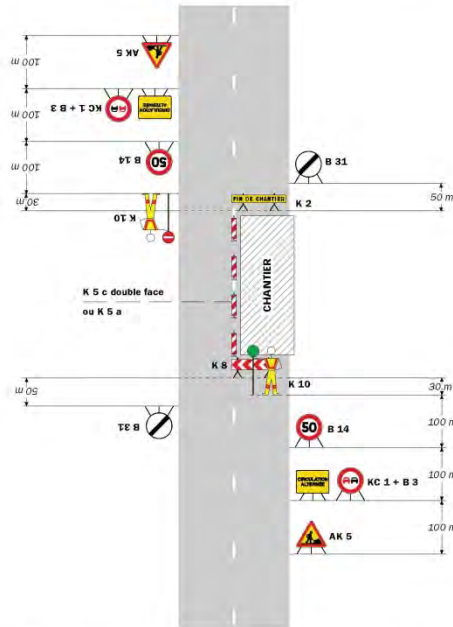

Remarque(s) :

- Dispositif applicable uniquement de jour et sous certaines conditions : Cf. Signalisation temporaire - Les alternats.
- Un panneau B 14 de limitation de vitesse à 70 km/h peut éventuellement être intercalé entre les panneaux AK 5 et KC 1.

52

Signalisation temporaire - SETRA

Chantiers fixes

CF24

Alternat par signaux tricolores

Circulation alternée
Route à 2 voies

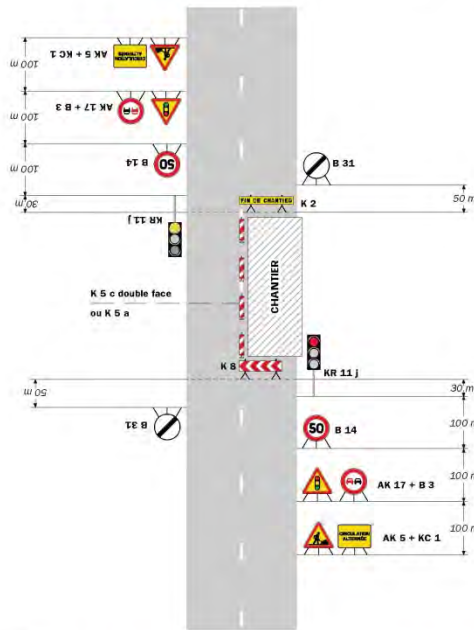

Remarque(s) :

- Schéma à appliquer notamment lorsque l'alternat doit être maintenu de nuit, en absence de visibilité réciproque.
- Pour le réglage des signaux tricolores - Cf. Signalisation temporaire - Les alternats.
- Un panneau B 14 de limitation de vitesse à 70 km/h peut éventuellement être intercalé entre les panneaux AK 5 et AK 17.

Routes Indirectement - Édition 2000

53

Chantiers fixes

CF27

Circulation alternée
Au droit du carrefour

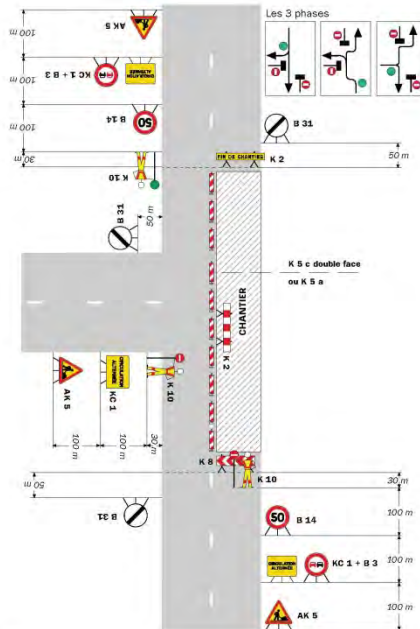

Remarque(s) :

58

Signalisation temporaire - SETRA

Réglementation de la circulation sur la RD1075 du PR 59+0830 au PR 59+0850 (Voiron) situés hors agglomération

Arrêté N°2018-30341 du 17/07/2018

LE PRESIDENT DU DEPARTEMENT DE L'ISERE

Vu la demande en date du 13/07/2018 de Biasini SAE pour le compte de pain alexandre

Vu le Code général des collectivités territoriales et notamment les articles L. 3221-4 et L. 3221-5

Vu le Code de la route et notamment l'article R. 411-8

Vu le Code de la voirie routière

Vu la loi n° 82-213 du 2 mars 1982 relative aux droits et libertés des Communes, des Départements et des Régions, modifiée et complétée par la loi n° 82-623 du 22 juillet 1982, la loi n° 83-8 du 7 janvier 1983 et la loi n° 2004-809 du 13 août 2004 sur les libertés et responsabilités locales ;

Vu l'instruction interministérielle sur la signalisation routière et notamment le livre 1, 4ème partie, signalisation de prescription

VU l'arrêté du 24 novembre 1967 modifié relatif à la signalisation des routes et autoroutes et l'instruction interministérielle modifiée portant sur le même objet

Vu l'arrêté 2015-256 du 4 février 2015 portant règlement de voirie départemental

Vu l'arrêté du Président du Département n°2018-4105 du 30/04/2018 portant délégation de signature

Vu l'arrêté portant autorisation de voirie n°2018-30340 en date du 17/07/2018

Considérant que les travaux nécessitent de réglementer la circulation selon les dispositions indiquées dans les articles suivants, afin d'assurer la sécurité des usagers et des personnels travaillant sur le chantier réalisé par l'entreprise Biasini SAE pour le compte de pain alexandre

Arrête:

Préambule:

Le choix du (des) mode(s) d'exploitation du chantier est, normalement, préalablement déterminé par le Maître d'Oeuvre des travaux. Le(s) mode(s) d'exploitation du chantier est (sont) proposé(s) par l'entreprise chargée de réaliser les travaux à l'autorité détentrice du pouvoir de police de la circulation. Les modes d'exploitation du chantier, conformes au volume 6 du guide technique du SETRA relatif au choix d'un mode d'exploitation (édition 2002), pouvant être appliqués sont :

- Chantier sur accotement
- Léger empiètement sur la chaussée
- Fort empiètement sur la chaussée
- Neutralisation d'une voie sur route à 3 voies
- Alternat de circulation
- Chaussée provisoire
- Coupure avec ou sans détournement de circulation

Le chantier peut être « fixe » ou « mobile » selon son mode de réalisation conformément aux articles 130.B.1 et 131 de la 8ème partie de l'Instruction Interministérielle sur la Signalisation Routière.

Lorsque l'empiètement du chantier sur la chaussée impose un déport de trajectoire mais permet encore le croisement de 2 véhicules poids lourds (6 mètres de largeur de chaussée au minimum), il n'est pas mis en place d'alternat. (cf fiches CF12 ou CF13 du volume 1 du manuel du chef de chantier)

Article 1

Les prescriptions suivantes s'appliquent :

- À compter du 18/07/2018 jusqu'au 31/07/2018, sur RD1075 du PR 59+0830 au PR 59+0850 (Voiron) situés hors agglomération, la circulation est alternée par feux de 09 h 00 à 16 h 00.

Dès lors que l'empiétement du chantier induit une largeur de chaussée inférieure à 6 mètres, la circulation s'effectue par voie unique à sens alterné.

Le choix du type d'alternat doit être adapté en permanence à la configuration des lieux et au trafic.

De manière générale, tout alternat de circulation doit être mis en œuvre selon les principes définis dans le guide technique du SETRA volume 4 (édition 2000) relatif aux alternats.

Dès que possible, l'empiétement du chantier doit être ramené à sa largeur minimum afin de rétablir la possibilité de croisement de 2 véhicules poids lourds par suppression de l'alternat. Notamment chaque soir, chaque fin de semaine et de manière générale, en période hors activité du chantier.

La vitesse est systématiquement limitée à 50 km/h dès lors qu'un alternat de circulation est en place. (cf art 126-A de l'IISR)

L'interdiction de dépasser est également instaurée (sur les sections sur lesquelles le dépassement est normalement autorisé)

Article 2

Si la période prévisionnelle des travaux intègre des jours hors chantier, selon la circulaire n°96-14 du 6 février 1996 relative à l'exploitation sous chantier, les travaux ne devront pas entraîner de réduction de capacité du trafic routier habituel.

Article 3

La signalisation réglementaire sera conforme aux dispositions de l'Instruction Interministérielle sur la signalisation routière.

Elle est à la charge financière et sous la responsabilité du Maître d'Ouvrage pendant toute la durée du chantier.

Elle est fournie, mise en place, remplacée et déposée, surveillée et maintenue par l'entreprise désignée par le Maître d'Ouvrage ou ses services.

Elle est sous contrôle de l'autorité détentrice du pouvoir de police de la circulation représentée par la direction territorialement compétente.

Le responsable de cette signalisation, Charreton est joignable au : 0689739018

Article 4

Le Directeur général des services du département de l'Isère, Le Commandant du groupement de Gendarmerie de l'Isère, Le demandeur,

Sont chargés, chacun en ce qui le concerne, de l'application du présent arrêté dont copie sera transmise aux services destinataires suivants :

La commune impactée par la restriction Voiron

Conformément à l'article R 102 du Code des Tribunaux Administratifs, le présent arrêté pourra faire l'objet d'un recours contentieux devant le tribunal administratif compétent, dans un délai de deux mois à compter de sa date de notification ou de publication.

Conformément aux dispositions de la loi 78-17 du 06/01/1978 relative à l'informatique, aux fichiers et aux libertés, le bénéficiaire est informé qu'il dispose d'un droit d'accès et de rectification qu'il peut exercer, pour les informations le concernant, auprès de la collectivité signataire du présent document.

Chantiers fixes

CF22

Alternat avec sens prioritaire

Circulation alternée
Route à 2 voies

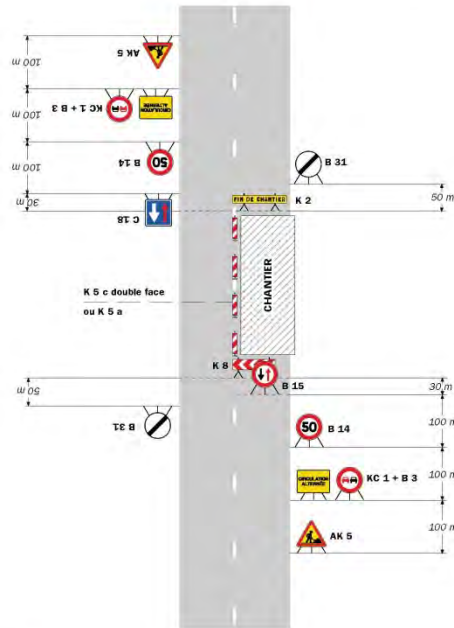

Remarque(s) :

- Dispositif à n'utiliser qu'en cas de bonne visibilité réciproque et faible trafic.
- Cf. Signalisation temporaire - Les alternats.

Routes bidirectionnelles - Édition 2000

51

Chantiers fixes

Alternat par piquets K 10

Circulation alternée
Route à 2 voies

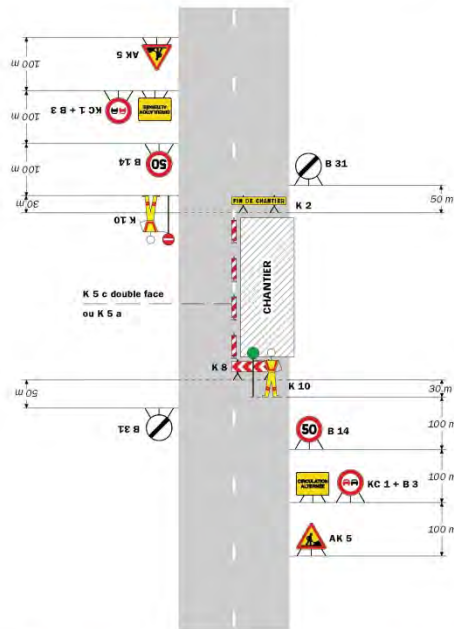

Remarque(s) :

- Dispositif applicable uniquement de jour et sous certaines conditions : Cf. Signalisation temporaire - Les alternats.
- Un panneau B 14 de limitation de vitesse à 70 km/h peut éventuellement être intercalé entre les panneaux AK 5 et KC 1.

52

Signalisation temporaire - SETRA

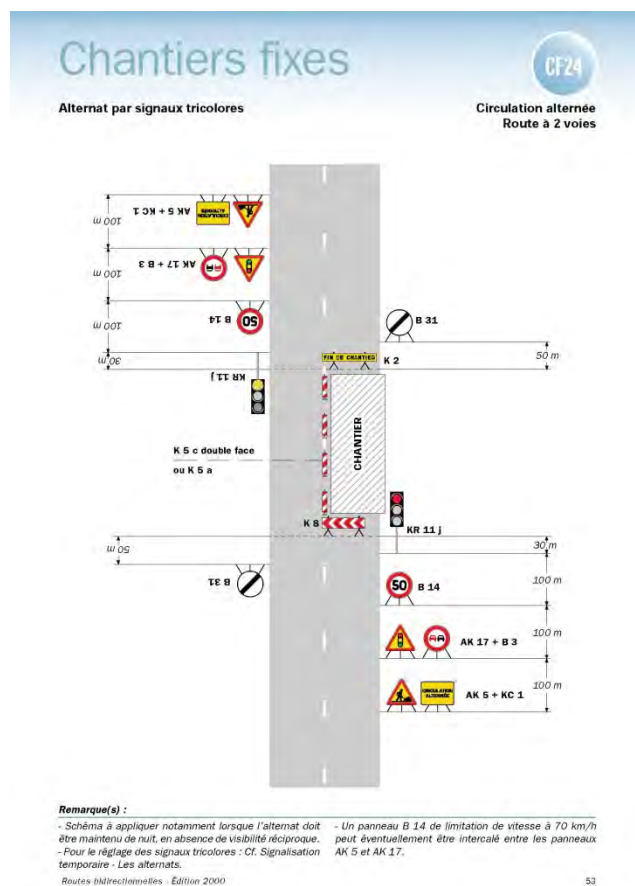

**

Réglementation de la circulation sur la RD49 du PR 16+0348 au PR 16+0586 (Miribel-les-Echelles) situés hors agglomération

Arrêté N° 2018-30366 du 19/07/2018

LE PRESIDENT DU DEPARTEMENT DE L'ISERE

Vu la demande en date du 17/07/2018 de Potain TP pour le compte de Enedis

Vu le Code général des collectivités territoriales et notamment les articles L. 3221-4 et L. 3221-5

Vu le Code de la route et notamment l'article R. 411-8

Vu le Code de la voirie routière

Vu la loi n° 82-213 du 2 mars 1982 relative aux droits et libertés des Communes, des Départements et des Régions, modifiée et complétée par la loi n° 82-623 du 22 juillet 1982, la loi n° 83-8 du 7 janvier 1983 et la loi n° 2004-809 du 13 août 2004 sur les libertés et responsabilités locales ;

Vu l'instruction interministérielle sur la signalisation routière et notamment le livre 1, 4ème partie, signalisation de prescription

Vu l'arrêté du 24 novembre 1967 modifié relatif à la signalisation des routes et autoroutes et l'instruction interministérielle modifiée portant sur le même objet

Vu l'arrêté 2015-256 du 4 février 2015 portant règlement de voirie départemental

Vu l'arrêté du Président du Département n°2018-4105 du 30/04/2018 portant délégation de signature

Considérant que les travaux de mise en place de fourreaux nécessitent de réglementer la circulation selon les dispositions indiquées dans les articles suivants, afin d'assurer la sécurité des usagers et des personnels travaillant sur le chantier réalisé par l'entreprise Potain TP pour le compte de Enedis

Arrête:

Préambule:

Le choix du (des) mode(s) d'exploitation du chantier est, normalement, préalablement déterminé par le Maître d'Oeuvre des travaux. Le(s) mode(s) d'exploitation du chantier est (sont) proposé(s) par l'entreprise chargée de réaliser les travaux à l'autorité détentrice du pouvoir de police de la circulation. Les modes d'exploitation du chantier, conformes au volume 6 du guide technique du SETRA relatif au choix d'un mode d'exploitation (édition 2002), pouvant être appliqués sont :

- Chantier sur accotement
- Léger empiètement sur la chaussée
- Fort empiètement sur la chaussée
- Neutralisation d'une voie sur route à 3 voies
- Alternat de circulation
- Chaussée provisoire
- Coupure avec ou sans détournement de circulation

Le chantier peut être « fixe » ou « mobile » selon son mode de réalisation conformément aux articles 130.B.1 et 131 de la 8ème partie de l'Instruction Interministérielle sur la Signalisation Routière.

Lorsque l'empiètement du chantier sur la chaussée impose un déport de trajectoire mais permet encore le croisement de 2 véhicules poids lourds (6 mètres de largeur de chaussée au minimum), il n'est pas mis en place d'alternat. (cf fiches CF12 ou CF13 du volume 1 du manuel du chef de chantier)

Article 1

Les prescriptions suivantes s'appliquent :

- À compter du 21/07/2018 jusqu'au 03/08/2018, sur RD49 du PR 16+0348 au PR 16+0586 (Miribel-les-Echelles) situés hors agglomération, la circulation est alternée par feux ou K10 la journée.

Dès lors que l'empiètement du chantier induit une largeur de chaussée inférieure à 6 mètres, la circulation s'effectue par voie unique à sens alterné.

Le choix du type d'alternat doit être adapté en permanence à la configuration des lieux et au trafic.

De manière générale, tout alternat de circulation doit être mis en œuvre selon les principes définis dans le guide technique du SETRA volume 4 (édition 2000) relatif aux alternats.

Dès que possible, l'empiètement du chantier doit être ramené à sa largeur minimum afin de rétablir la possibilité de croisement de 2 véhicules poids lourds par suppression de l'alternat. Notamment chaque soir, chaque fin de semaine et de manière générale, en période hors activité du chantier.

La vitesse est systématiquement limitée à 50 km/h dès lors qu'un alternat de circulation est en place. (cf art 126-A de l'IISR)

L'interdiction de dépasser est également instaurée (sur les sections sur lesquelles le dépassement est normalement autorisé)

Article 2

La signalisation réglementaire sera conforme aux dispositions de l'Instruction Interministérielle sur la signalisation routière.

Elle est à la charge financière et sous la responsabilité du Maître d'Ouvrage pendant toute la durée du chantier.

Elle est fournie, mise en place, remplacée et déposée, surveillée et maintenue par l'entreprise désignée par le Maître d'Ouvrage ou ses services.

Elle est sous contrôle de l'autorité détentrice du pouvoir de police de la circulation représentée par la direction territorialement compétente.

Le responsable de cette signalisation, RIVIERE est joignable au : 0684803302

Article 3

Le Directeur général des services du département de l'Isère, Le Commandant du groupement de Gendarmerie de l'Isère, Le demandeur,

Sont chargés, chacun en ce qui le concerne, de l'application du présent arrêté dont copie sera transmise aux services destinataires suivants :

La commune impactée par la restriction Miribel-les-Echelles

La Direction Régionale de l'Environnement, de l'Aménagement et du Logement (DREAL)

Conformément à l'article R 102 du Code des Tribunaux Administratifs, le présent arrêté pourra faire l'objet d'un recours contentieux devant le tribunal administratif compétent, dans un délai de deux mois à compter de sa date de notification ou de publication.

Conformément aux dispositions de la loi 78-17 du 06/01/1978 relative à l'informatique, aux fichiers et aux libertés, le bénéficiaire est informé qu'il dispose d'un droit d'accès et de rectification qu'il peut exercer, pour les informations le concernant, auprès de la collectivité signataire du présent document.

Chantiers fixes

CF22

Alternat avec sens prioritaire

Circulation alternée
Route à 2 voies

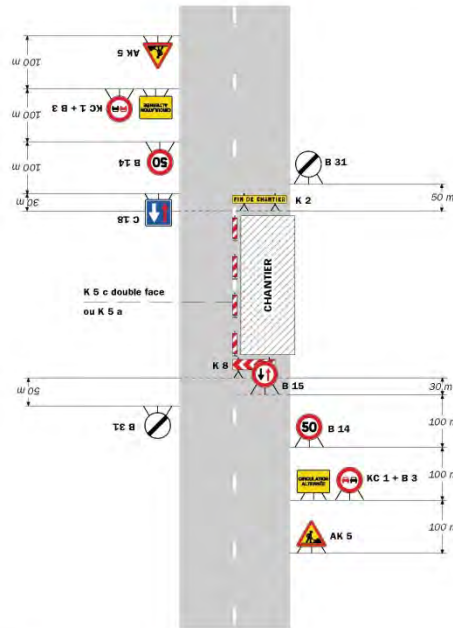

Remarque(s) :

- Dispositif à n'utiliser qu'en cas de bonne visibilité réciproque et faible trafic.
- Cf. Signalisation temporaire - Les alternats.

Routes bidirectionnelles - Édition 2000

51

Chantiers fixes

Alternat par piquets K 10

Circulation alternée
Route à 2 voies

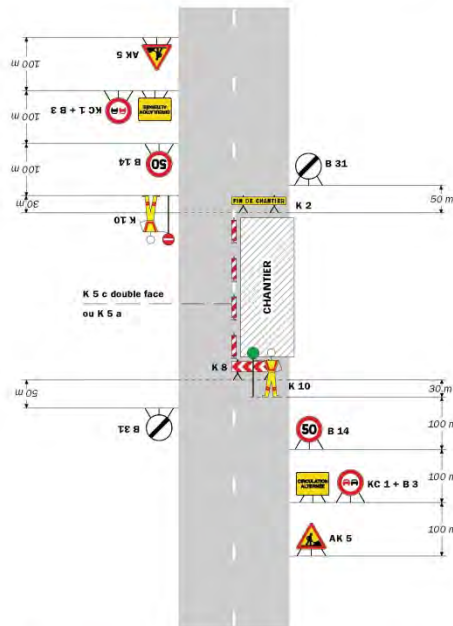

Remarque(s) :

- Dispositif applicable uniquement de jour et sous certaines conditions : Cf. Signalisation temporaire - Les alternats.
- Un panneau B 14 de limitation de vitesse à 70 km/h peut éventuellement être intercalé entre les panneaux AK 5 et KC 1.

52

Signalisation temporaire - SETRA

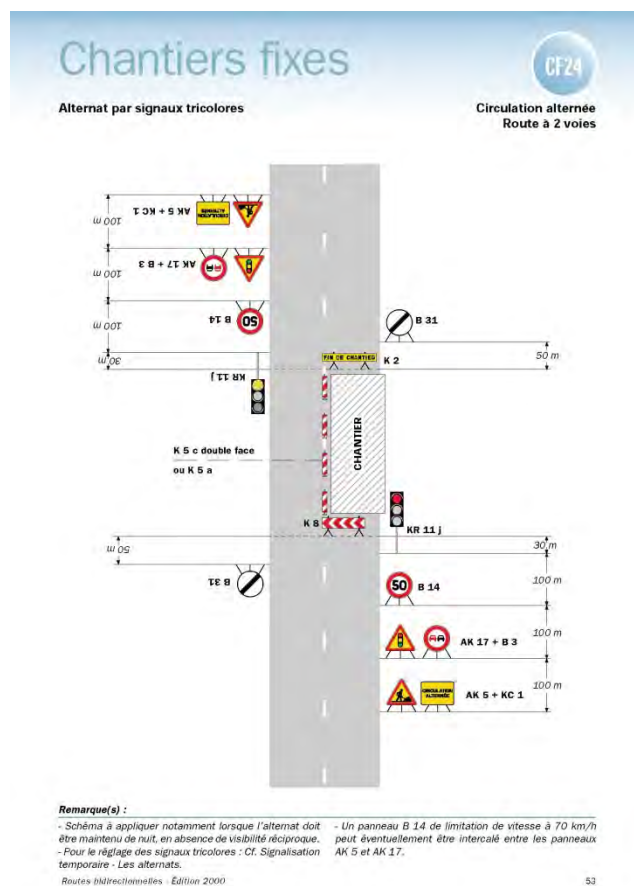

Réglementation de la circulation sur la RD57B du PR 2+0520 au PR 2+0595 (Saint-Pierre-de-Chartreuse) situés hors agglomération

Arrêté N° 2018-30372 du 20/07/2018

LE PRESIDENT DU DEPARTEMENT DE L'ISERE

Vu la demande en date du 11/07/2018 de Saur

Vu le Code général des collectivités territoriales et notamment les articles L. 3221-4 et L. 3221-5

Vu le Code de la route et notamment l'article R. 411-8

Vu le Code de la voirie routière

Vu la loi n° 82-213 du 2 mars 1982 relative aux droits et libertés des Communes, des Départements et des Régions, modifiée et complétée par la loi n° 82-623 du 22 juillet 1982, la loi n° 83-8 du 7 janvier 1983 et la loi n° 2004-809 du 13 août 2004 sur les libertés et responsabilités locales ;

Vu l'Instruction interministérielle sur la signalisation routière et notamment le livre 1, 4ème partie, signalisation de prescription

Vu l'arrêté du 24 novembre 1967 modifié relatif à la signalisation des routes et autoroutes et l'instruction interministérielle modifiée portant sur le même objet

Vu l'arrêté 2015-256 du 4 février 2015 portant règlement de voirie départemental

Vu l'arrêté du Président du Département n°2018-4105 du 30/04/2018 portant délégation de signature

Vu l'arrêté portant autorisation de voirie n°2018-30371 en date du 19/07/2018

Considérant que les travaux de création d'un branchement au réseau d'adduction d'eau potable nécessitent de réglementer la circulation selon les dispositions indiquées dans les

articles suivants, afin d'assurer la sécurité des usagers et des personnels travaillant sur le chantier réalisé par l'entreprise Saur

Arrête:

Préambule:

Le choix du (des) mode(s) d'exploitation du chantier est, normalement, préalablement déterminé par le Maître d'Oeuvre des travaux. Le(s) mode(s) d'exploitation du chantier est (sont) proposé(s) par l'entreprise chargée de réaliser les travaux à l'autorité détentrice du pouvoir de police de la circulation. Les modes d'exploitation du chantier, conformes au volume 6 du guide technique du SETRA relatif au choix d'un mode d'exploitation (édition 2002), pouvant être appliqués sont :

- Chantier sur accotement
- Léger empiètement sur la chaussée
- Fort empiètement sur la chaussée
- Neutralisation d'une voie sur route à 3 voies
- Alternat de circulation
- Chaussée provisoire
- Coupure avec ou sans détournement de circulation

Le chantier peut être « fixe » ou « mobile » selon son mode de réalisation conformément aux articles 130.B.1 et 131 de la 8ème partie de l'Instruction Interministérielle sur la Signalisation Routière.

Lorsque l'empiètement du chantier sur la chaussée impose un déport de trajectoire mais permet encore le croisement de 2 véhicules poids lourds (6 mètres de largeur de chaussée au minimum), il n'est pas mis en place d'alternat. (cf fiches CF12 ou CF13 du volume 1 du manuel du chef de chantier)

Article 1

Les prescriptions suivantes s'appliquent :

- À compter du 30/07/2018 jusqu'au 02/08/2018, sur RD57B du PR 2+0520 au PR 2+0595 (Saint-Pierre-de-Chartreuse) situés hors agglomération, la circulation est alternée par feux la journée.

Dès lors que l'empiètement du chantier induit une largeur de chaussée inférieure à 6 mètres, la circulation s'effectue par voie unique à sens alterné.

Le choix du type d'alternat doit être adapté en permanence à la configuration des lieux et au trafic.

De manière générale, tout alternat de circulation doit être mis en œuvre selon les principes définis dans le guide technique du SETRA volume 4 (édition 2000) relatif aux alternats.

Dès que possible, l'empiètement du chantier doit être ramené à sa largeur minimum afin de rétablir la possibilité de croisement de 2 véhicules poids lourds par suppression de l'alternat. Notamment chaque soir, chaque fin de semaine et de manière générale, en période hors activité du chantier.

En phase d'activité du chantier, l'alternat peut être réglé au choix, soit manuellement par piquets K10 (uniquement de jour), soit par feux type KR11(j ou v) ou soit par panneaux B15 / C18 (cf fiches CF22, CF23 ou CF24 du volume 1 du manuel du chef de chantier). La vitesse est systématiquement limitée à 50 km/h dès lors qu'un alternat de circulation est en place. (cf art 126-A de l'IISR)

L'interdiction de dépasser est également instaurée (sur les sections sur lesquelles le dépassement est normalement autorisé)

Article 2

La signalisation réglementaire sera conforme aux dispositions de l'Instruction Interministérielle sur la signalisation routière.

Elle est à la charge financière et sous la responsabilité du Maître d'Ouvrage pendant toute la durée du chantier.

Elle est fournie, mise en place, remplacée et déposée, surveillée et maintenue par l'entreprise désignée par le Maître d'Ouvrage ou ses services.

Elle est sous contrôle de l'autorité détentrice du pouvoir de police de la circulation représentée par la direction territorialement compétente.

Le responsable de cette signalisation, chevillat est joignable au : 0472054514

Article 3

Le Directeur général des services du département de l'Isère, Le Commandant du groupement de Gendarmerie de l'Isère, Le demandeur,

Sont chargés, chacun en ce qui le concerne, de l'application du présent arrêté dont copie sera transmise aux services destinataires suivants :

La commune impactée par la restriction Saint-Pierre-de-Chartreuse

La Direction Régionale de l'Environnement, de l'Aménagement et du Logement (DREAL)

Conformément à l'article R 102 du Code des Tribunaux Administratifs, le présent arrêté pourra faire l'objet d'un recours contentieux devant le tribunal administratif compétent, dans un délai de deux mois à compter de sa date de notification ou de publication.

Conformément aux dispositions de la loi 78-17 du 06/01/1978 relative à l'informatique, aux fichiers et aux libertés, le bénéficiaire est informé qu'il dispose d'un droit d'accès et de rectification qu'il peut exercer, pour les informations le concernant, auprès de la collectivité signataire du présent document.

Chantiers fixes

CF22

Alternat avec sens prioritaire

Circulation alternée
Route à 2 voies

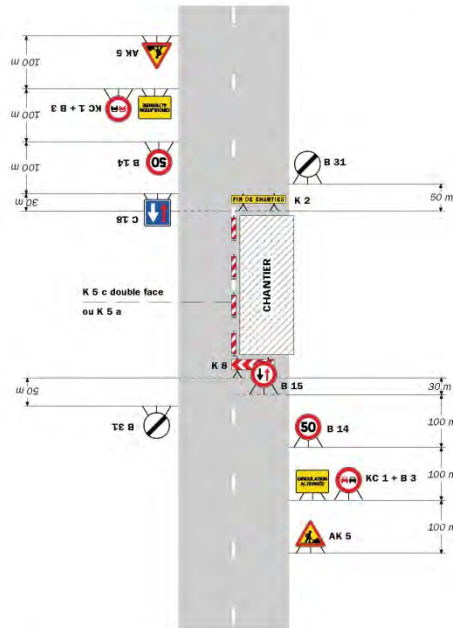

Remarque(s) :

- Dispositif à n'utiliser qu'en cas de bonne visibilité réciproque et faible trafic.
- Cf. Signalisation temporaire - Les alternats.

Routes bidirectionnelles - Édition 2000

51

Chantiers fixes

Alternat par piquets K 10

Circulation alternée
Route à 2 voies

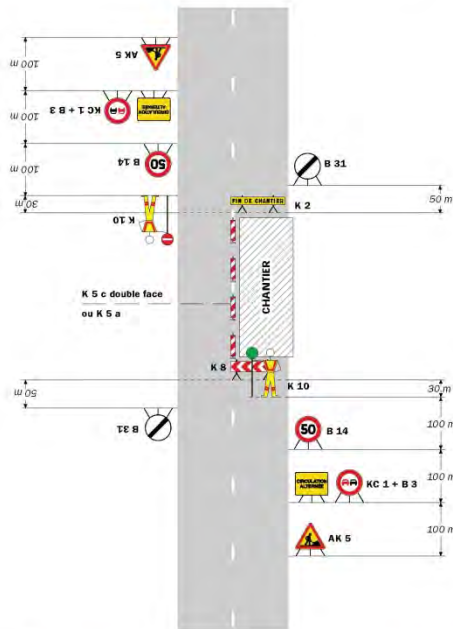

Remarque(s) :

- Dispositif applicable uniquement de jour et sous certaines conditions : Cf. Signalisation temporaire - Les alternats.
- Un panneau B 14 de limitation de vitesse à 70 km/h peut éventuellement être intercalé entre les panneaux AK 5 et KC 1.

52

Signalisation temporaire - SETRA

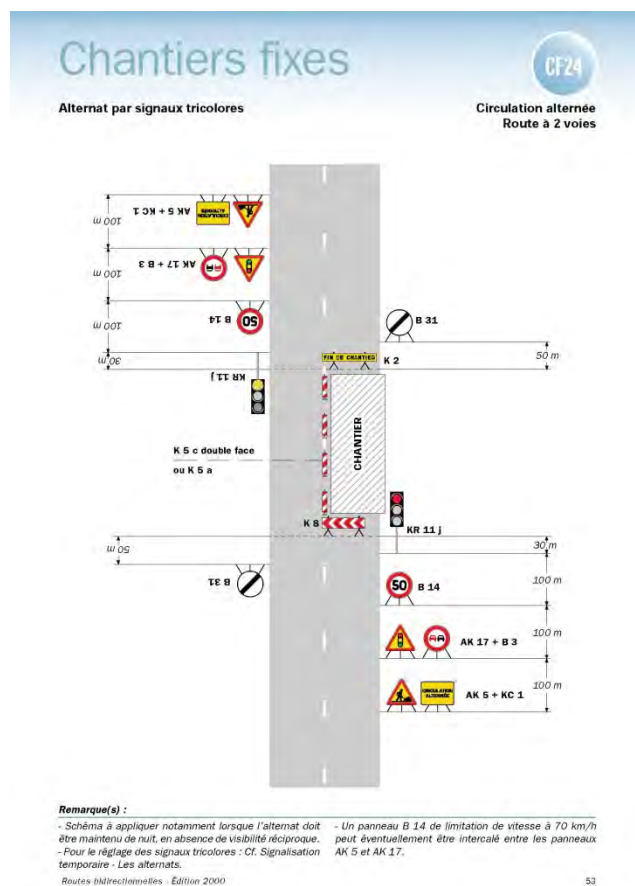

Réglementation de la circulation sur la RD28 du PR 22+0270 au PR 22+0345 (Miribel-les-Echelles) situés hors agglomération

Arrêté N°2018-30396 du 23/07/2018

LE PRESIDENT DU DEPARTEMENT DE L'ISERE

Vu la demande en date du 17/07/2018 de SAS Gatel pour le compte de Orange

Vu le Code général des collectivités territoriales et notamment les articles L. 3221-4 et L. 3221-5

Vu le Code de la route et notamment l'article R. 411-8

Vu le Code de la voirie routière

Vu la loi n° 82-213 du 2 mars 1982 relative aux droits et libertés des Communes, des Départements et des Régions, modifiée et complétée par la loi n° 82-623 du 22 juillet 1982, la loi n° 83-8 du 7 janvier 1983 et la loi n° 2004-809 du 13 août 2004 sur les libertés et responsabilités locales ;

Vu l'instruction interministérielle sur la signalisation routière et notamment le livre 1, 4ème partie, signalisation de prescription

Vu l'arrêté du 24 novembre 1967 modifié relatif à la signalisation des routes et autoroutes et l'instruction interministérielle modifiée portant sur le même objet

Vu l'arrêté 2015-256 du 4 février 2015 portant règlement de voirie départemental

Vu l'arrêté du Président du Département n°2018-4105 du 30/04/2018 portant délégation de signature

Vu l'arrêté portant autorisation de voirie n°2018-30395 en date du 23/07/2018

Considérant que les travaux de remplacement de trois poteaux nécessitent de réglementer la circulation selon les dispositions indiquées dans les articles suivants, afin d'assurer la

sécurité des usagers et des personnels travaillant sur le chantier réalisé par l'entreprise SAS Gatel pour le compte de Orange

Arrête:

Préambule:

Le choix du (des) mode(s) d'exploitation du chantier est, normalement, préalablement déterminé par le Maître d'Oeuvre des travaux. Le(s) mode(s) d'exploitation du chantier est (sont) proposé(s) par l'entreprise chargée de réaliser les travaux à l'autorité détentrice du pouvoir de police de la circulation. Les modes d'exploitation du chantier, conformes au volume 6 du guide technique du SETRA relatif au choix d'un mode d'exploitation (édition 2002), pouvant être appliqués sont :

- Chantier sur accotement
- Léger empiètement sur la chaussée
- Fort empiètement sur la chaussée
- Neutralisation d'une voie sur route à 3 voies
- Alternat de circulation
- Chaussée provisoire
- Coupure avec ou sans détournement de circulation

Le chantier peut être « fixe » ou « mobile » selon son mode de réalisation conformément aux articles 130.B.1 et 131 de la 8ème partie de l'Instruction Interministérielle sur la Signalisation Routière.

Lorsque l'empiètement du chantier sur la chaussée impose un déport de trajectoire mais permet encore le croisement de 2 véhicules poids lourds (6 mètres de largeur de chaussée au minimum), il n'est pas mis en place d'alternat. (cf fiches CF12 ou CF13 du volume 1 du manuel du chef de chantier)

Article 1

Les prescriptions suivantes s'appliquent :

- À compter du 06/08/2018 jusqu'au 09/09/2018, sur RD28 du PR 22+0270 au PR 22+0345 (Miribel-les-Echelles) situés hors agglomération, la circulation est alternée par feux ou K10 la journée.

Dès lors que l'empiètement du chantier induit une largeur de chaussée inférieure à 6 mètres, la circulation s'effectue par voie unique à sens alterné.

Le choix du type d'alternat doit être adapté en permanence à la configuration des lieux et au trafic.

De manière générale, tout alternat de circulation doit être mis en œuvre selon les principes définis dans le guide technique du SETRA volume 4 (édition 2000) relatif aux alternats.

Dès que possible, l'empiètement du chantier doit être ramené à sa largeur minimum afin de rétablir la possibilité de croisement de 2 véhicules poids lourds par suppression de l'alternat. Notamment chaque soir, chaque fin de semaine et de manière générale, en période hors activité du chantier.

La vitesse est systématiquement limitée à 50 km/h dès lors qu'un alternat de circulation est en place. (cf art 126-A de l'IISR)

L'interdiction de dépasser est également instaurée (sur les sections sur lesquelles le dépassement est normalement autorisé)

Article 2

La signalisation réglementaire sera conforme aux dispositions de l'Instruction Interministérielle sur la signalisation routière.

Elle est à la charge financière et sous la responsabilité du Maître d'Ouvrage pendant toute la durée du chantier.

Elle est fournie, mise en place, remplacée et déposée, surveillée et maintenue par l'entreprise désignée par le Maître d'Ouvrage ou ses services.

Elle est sous contrôle de l'autorité détentrice du pouvoir de police de la circulation représentée par la direction territorialement compétente.

Le responsable de cette signalisation, Clavel est joignable au : 04.76.31.26.91

Article 3

Le Directeur général des services du département de l'Isère, Le Commandant du groupement de Gendarmerie de l'Isère, Le demandeur,

Sont chargés, chacun en ce qui le concerne, de l'application du présent arrêté dont copie sera transmise aux services destinataires suivants :

La commune impactée par la restriction Miribel-les-Echelles

La Direction Régionale de l'Environnement, de l'Aménagement et du Logement (DREAL)

Conformément à l'article R 102 du Code des Tribunaux Administratifs, le présent arrêté pourra faire l'objet d'un recours contentieux devant le tribunal administratif compétent, dans un délai de deux mois à compter de sa date de notification ou de publication.

Conformément aux dispositions de la loi 78-17 du 06/01/1978 relative à l'informatique, aux fichiers et aux libertés, le bénéficiaire est informé qu'il dispose d'un droit d'accès et de rectification qu'il peut exercer, pour les informations le concernant, auprès de la collectivité signataire du présent document.

Chantiers fixes

CF22

Alternat avec sens prioritaire

Circulation alternée
Route à 2 voies

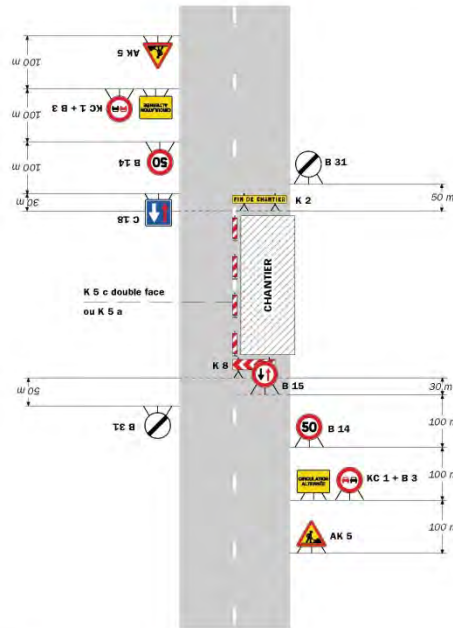

Remarque(s) :

- Dispositif à n'utiliser qu'en cas de bonne visibilité réciproque et faible trafic.
- Cf. Signalisation temporaire - Les alternats.

Routes bidirectionnelles - Édition 2000

51

Chantiers fixes

Alternat par piquets K 10

Circulation alternée
Route à 2 voies

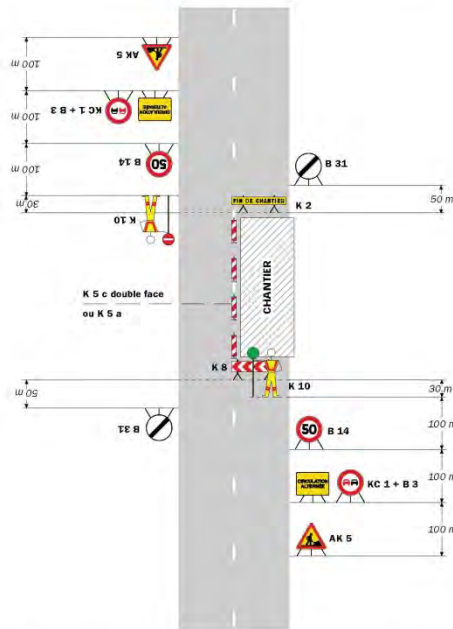

Remarque(s) :

- Dispositif applicable uniquement de jour et sous certaines conditions : Cf. Signalisation temporaire - Les alternats.
- Un panneau B 14 de limitation de vitesse à 70 km/h peut éventuellement être intercalé entre les panneaux AK 5 et KC 1.

52

Signalisation temporaire - SETRA

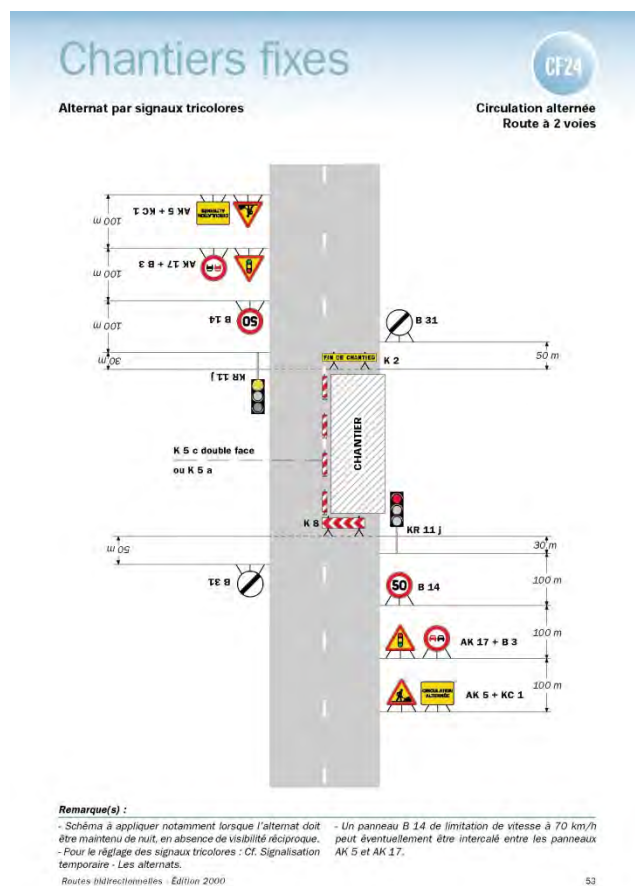

Réglementation de la circulation sur la RD1092 du PR 42+0830 au PR 42+0850 (Vourey) situés hors agglomération

Arrêté N°2018-30398 du 23/07/2018

LE PRESIDENT DU DEPARTEMENT DE L'ISERE

Vu la demande en date du 12/07/2018 de Maîtrise technologique pour le compte de la Direction départementale des Territoires

Vu le Code général des collectivités territoriales et notamment les articles L. 3221-4 et L. 3221-5

Vu le Code de la route et notamment l'article R. 411-8

Vu le Code de la voirie routière

Vu la loi n° 82-213 du 2 mars 1982 relative aux droits et libertés des Communes, des Départements et des Régions, modifiée et complétée par la loi n° 82-623 du 22 juillet 1982, la loi n° 83-8 du 7 janvier 1983 et la loi n° 2004-809 du 13 août 2004 sur les libertés et responsabilités locales ;

Vu l'instruction interministérielle sur la signalisation routière et notamment le livre 1, 4ème partie, signalisation de prescription

VU l'arrêté du 24 novembre 1967 modifié relatif à la signalisation des routes et autoroutes et l'instruction interministérielle modifiée portant sur le même objet

Vu l'arrêté 2015-256 du 4 février 2015 portant règlement de voirie départemental

Vu l'arrêté du Président du Département n°2018-4105 du 30/04/2018 portant délégation de signature

Considérant que les travaux de remplacement du radar nécessitent de réglementer la circulation selon les dispositions indiquées dans les articles suivants, afin d'assurer la sécurité des usagers et des personnels travaillant sur le chantier réalisé par l'entreprise Maîtrise technologique pour le compte de Direction départementale des Territoires

Arrête:

Préambule:

Le choix du (des) mode(s) d'exploitation du chantier est, normalement, préalablement déterminé par le Maître d'Oeuvre des travaux. Le(s) mode(s) d'exploitation du chantier est (sont) proposé(s) par l'entreprise chargée de réaliser les travaux à l'autorité détentrice du pouvoir de police de la circulation. Les modes d'exploitation du chantier, conformes au volume 6 du guide technique du SETRA relatif au choix d'un mode d'exploitation (édition 2002), pouvant être appliqués sont :

- Chantier sur accotement
- Léger empiètement sur la chaussée
- Fort empiètement sur la chaussée
- Neutralisation d'une voie sur route à 3 voies
- Alternat de circulation
- Chaussée provisoire
- Coupure avec ou sans détournement de circulation

Le chantier peut être « fixe » ou « mobile » selon son mode de réalisation conformément aux articles 130.B.1 et 131 de la 8ème partie de l'Instruction Interministérielle sur la Signalisation Routière.

Lorsque l'empiètement du chantier sur la chaussée impose un déport de trajectoire mais permet encore le croisement de 2 véhicules poids lourds (6 mètres de largeur de chaussée au minimum), il n'est pas mis en place d'alternat. (cf fiches CF12 ou CF13 du volume 1 du manuel du chef de chantier)

Article 1

Les prescriptions suivantes s'appliquent :

- À compter du 06/08/2018 jusqu'au 11/08/2018, sur RD1092 du PR 42+0830 au PR 42+0850 (Vourey) situés hors agglomération, la circulation est alternée par feux ou K10 la journée.

Dès lors que l'empiètement du chantier induit une largeur de chaussée inférieure à 6 mètres, la circulation s'effectue par voie unique à sens alterné.

Le choix du type d'alternat doit être adapté en permanence à la configuration des lieux et au trafic.

De manière générale, tout alternat de circulation doit être mis en œuvre selon les principes définis dans le guide technique du SETRA volume 4 (édition 2000) relatif aux alternats.

Dès que possible, l'empiètement du chantier doit être ramené à sa largeur minimum afin de rétablir la possibilité de croisement de 2 véhicules poids lourds par suppression de l'alternat. Notamment chaque soir, chaque fin de semaine et de manière générale, en période hors activité du chantier.

La vitesse est systématiquement limitée à 50 km/h dès lors qu'un alternat de circulation est en place. (cf art 126-A de l'IISR).

L'interdiction de dépasser est également instaurée (sur les sections sur lesquelles le dépassement est normalement autorisé).

Article 2

Si la période prévisionnelle des travaux intègre des jours hors chantier, selon la circulaire n°96-14 du 6 février 1996 relative à l'exploitation sous chantier, les travaux ne devront pas entraîner de réduction de capacité du trafic routier habituel.

Article 3

La signalisation réglementaire sera conforme aux dispositions de l'Instruction Interministérielle sur la signalisation routière.

Elle est à la charge financière et sous la responsabilité du Maître d'Ouvrage pendant toute la durée du chantier.

Elle est fournie, mise en place, remplacée et déposée, surveillée et maintenue par l'entreprise désignée par le Maître d'Ouvrage ou ses services.

Elle est sous contrôle de l'autorité détentrice du pouvoir de police de la circulation représentée par la direction territorialement compétente.

Le responsable de cette signalisation, BLANC est joignable au : 07.62.01.09.39

Article 4

Le Directeur général des services du département de l'Isère, Le Commandant du groupement de Gendarmerie de l'Isère, Le demandeur,

Sont chargés, chacun en ce qui le concerne, de l'application du présent arrêté dont copie sera transmise aux services destinataires suivants :

La commune impactée par la restriction Vourey

La Direction Régionale de l'Environnement, de l'Aménagement et du Logement (DREAL)

Conformément à l'article R 102 du Code des Tribunaux Administratifs, le présent arrêté pourra faire l'objet d'un recours contentieux devant le tribunal administratif compétent, dans un délai de deux mois à compter de sa date de notification ou de publication.

Conformément aux dispositions de la loi 78-17 du 06/01/1978 relative à l'informatique, aux fichiers et aux libertés, le bénéficiaire est informé qu'il dispose d'un droit d'accès et de rectification qu'il peut exercer, pour les informations le concernant, auprès de la collectivité signataire du présent document.

Chantiers fixes

CF22

Alternat avec sens prioritaire

Circulation alternée
Route à 2 voies

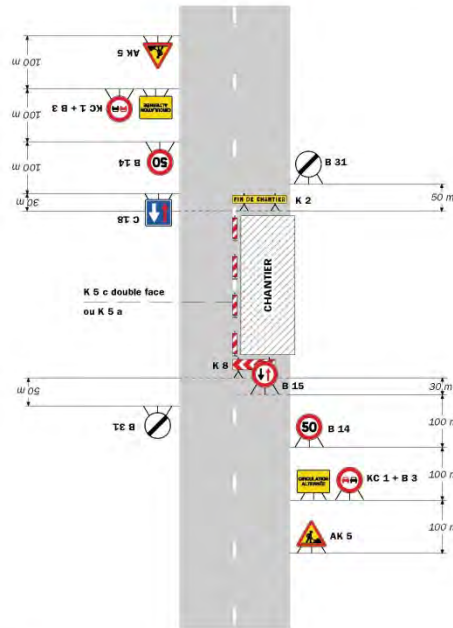

Remarque(s) :

- Dispositif à n'utiliser qu'en cas de bonne visibilité réciproque et faible trafic.
- Cf. Signalisation temporaire - Les alternats.

Routes bidirectionnelles - Édition 2000

51

Chantiers fixes

Alternat par piquets K 10

Circulation alternée
Route à 2 voies

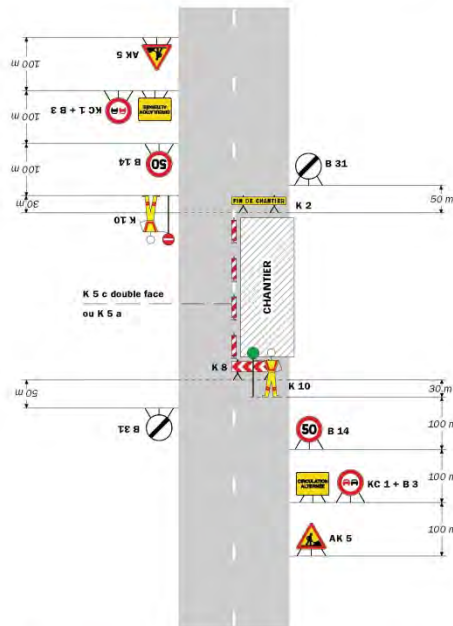

Remarque(s) :

- Dispositif applicable uniquement de jour et sous certaines conditions : Cf. Signalisation temporaire - Les alternats.
- Un panneau B 14 de limitation de vitesse à 70 km/h peut éventuellement être intercalé entre les panneaux AK 5 et KC 1.

52

Signalisation temporaire - SETRA

Considérant que les travaux de mise en place de fourreaux nécessitent de règlementer la circulation selon les dispositions indiquées dans les articles suivants, afin d'assurer la sécurité des usagers et des personnels travaillant sur le chantier réalisé par l'entreprise Orange pour le compte de Constructel

Arrête:

Préambule:

Le choix du (des) mode(s) d'exploitation du chantier est, normalement, préalablement déterminé par le Maître d'Oeuvre des travaux. Le(s) mode(s) d'exploitation du chantier est (sont) proposé(s) par l'entreprise chargée de réaliser les travaux à l'autorité détentrice du pouvoir de police de la circulation. Les modes d'exploitation du chantier, conformes au volume 6 du guide technique du SETRA relatif au choix d'un mode d'exploitation (édition 2002), pouvant être appliqués sont :

- Chantier sur accotement
- Léger empiètement sur la chaussée
- Fort empiètement sur la chaussée
- Neutralisation d'une voie sur route à 3 voies
- Alternat de circulation
- Chaussée provisoire
- Coupure avec ou sans détournement de circulation

Le chantier peut être « fixe » ou « mobile » selon son mode de réalisation conformément aux articles 130.B.1 et 131 de la 8ème partie de l'Instruction Interministérielle sur la Signalisation Routière.

Lorsque l'empiètement du chantier sur la chaussée impose un déport de trajectoire mais permet encore le croisement de 2 véhicules poids lourds (6 mètres de largeur de chaussée au minimum), il n'est pas mis en place d'alternat. (cf fiches CF12 ou CF13 du volume 1 du manuel du chef de chantier).

Article 1

Les prescriptions suivantes s'appliquent :

- À compter du 13/08/2018 jusqu'au 24/08/2018, sur RD1532 du PR 36+0230 au PR 36+0240 (Saint-Quentin-sur-Isère) situés hors agglomération, la circulation est alternée par feux de 09 h 00 à 16 h 00 ou par piquets K10 sur les heures de pointes du matin (7h00 - 9h00) et du soir (16h00 - 18h00).

Dès lors que l'empiètement du chantier induit une largeur de chaussée inférieure à 6 mètres, la circulation s'effectue par voie unique à sens alterné.

Le choix du type d'alternat doit être adapté en permanence à la configuration des lieux et au trafic.

De manière générale, tout alternat de circulation doit être mis en œuvre selon les principes définis dans le guide technique du SETRA volume 4 (édition 2000) relatif aux alternats.

Dès que possible, l'empiètement du chantier doit être ramené à sa largeur minimum afin de rétablir la possibilité de croisement de 2 véhicules poids lourds par suppression de l'alternat. Notamment chaque soir, chaque fin de semaine et de manière générale, en période hors activité du chantier.

La vitesse est systématiquement limitée à 50 km/h dès lors qu'un alternat de circulation est en place. (cf art 126-A de l'IISR)

L'interdiction de dépasser est également instaurée (sur les sections sur lesquelles le dépassement est normalement autorisé)

Article 2

Si la période prévisionnelle des travaux intègre des jours hors chantier, selon la circulaire n°96-14 du 6 février 1996 relative à l'exploitation sous chantier, les travaux ne devront pas entraîner de réduction de capacité du trafic routier habituel.

Article 3

La signalisation réglementaire sera conforme aux dispositions de l'Instruction Interministérielle sur la signalisation routière.

Elle est à la charge financière et sous la responsabilité du Maître d'Ouvrage pendant toute la durée du chantier.

Elle est fournie, mise en place, remplacée et déposée, surveillée et maintenue par l'entreprise désignée par le Maître d'Ouvrage ou ses services.

Elle est sous contrôle de l'autorité détentrice du pouvoir de police de la circulation représentée par la direction territorialement compétente.

Le responsable de cette signalisation, De Carvalho est joignable au : 0787166652.

Article 4

Le Directeur général des services du département de l'Isère, Le Commandant du groupement de Gendarmerie de l'Isère, Le demandeur,

Sont chargés, chacun en ce qui le concerne, de l'application du présent arrêté dont copie sera transmise aux services destinataires suivants :

La commune impactée par la restriction Saint-Quentin-sur-Isère

La Direction Régionale de l'Environnement, de l'Aménagement et du Logement (DREAL)

Conformément à l'article R 102 du Code des Tribunaux Administratifs, le présent arrêté pourra faire l'objet d'un recours contentieux devant le tribunal administratif compétent, dans un délai de deux mois à compter de sa date de notification ou de publication.

Conformément aux dispositions de la loi 78-17 du 06/01/1978 relative à l'informatique, aux fichiers et aux libertés, le bénéficiaire est informé qu'il dispose d'un droit d'accès et de rectification qu'il peut exercer, pour les informations le concernant, auprès de la collectivité signataire du présent document.

Chantiers fixes

CF22

Alternat avec sens prioritaire

Circulation alternée
Route à 2 voies

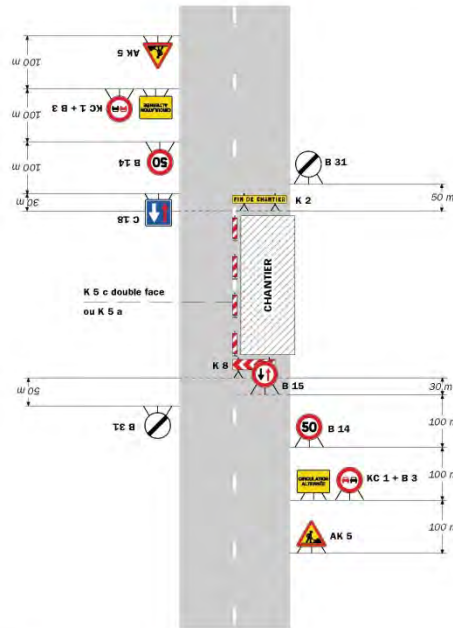

Remarque(s) :

- Dispositif à n'utiliser qu'en cas de bonne visibilité réciproque et faible trafic.
- Cf. Signalisation temporaire - Les alternats.

Routes bidirectionnelles - Édition 2000

51

Chantiers fixes

CF23

Alternat par piquets K 10

Circulation alternée
Route à 2 voies

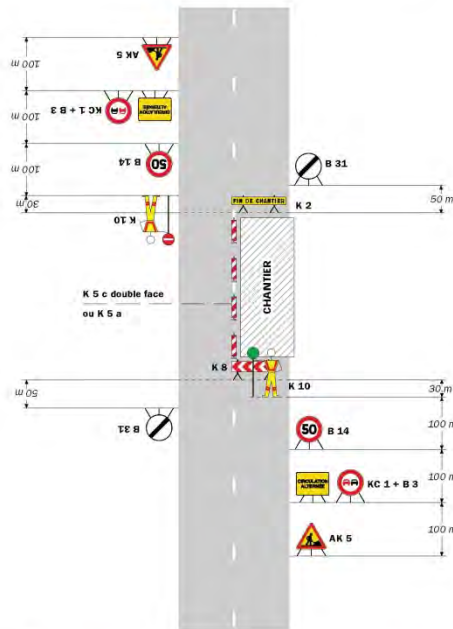

Remarque(s) :

- Dispositif applicable uniquement de jour et sous certaines conditions : Cf. Signalisation temporaire - Les alternats.
- Un panneau B 14 de limitation de vitesse à 70 km/h peut éventuellement être intercalé entre les panneaux AK 5 et KC 1.

52

Signalisation temporaire - SETRA

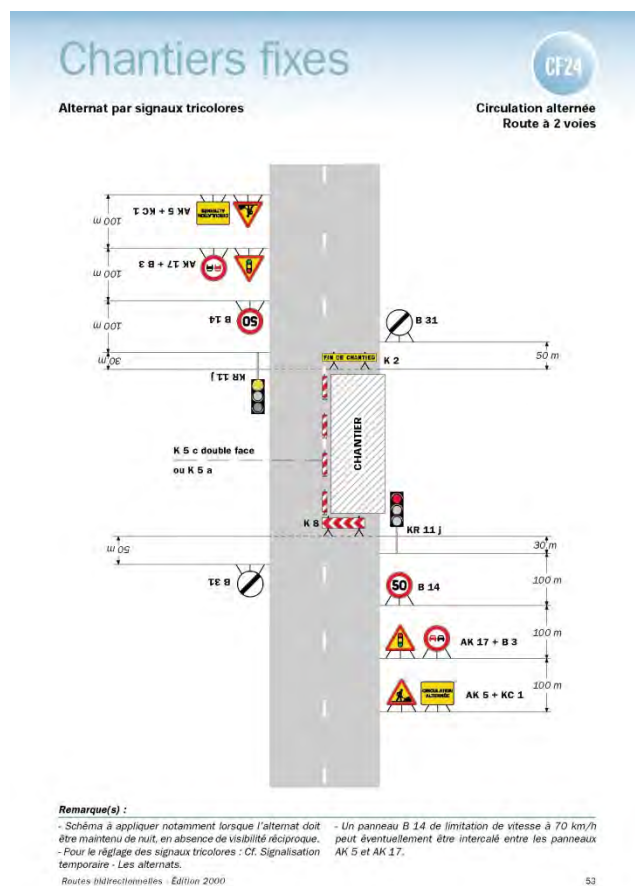

Réglementation de la circulation sur la RD50D du PR 4+0350 au PR 4+0500 (Bilieu) situés hors agglomération

Arrêté N°2018-30409 du 24/07/2018

LE PRESIDENT DU DEPARTEMENT DE L'ISERE

Vu le Code général des collectivités territoriales et notamment les articles L. 3221-4 et L. 3221-5

Vu le Code de la route et notamment l'article R. 411-8

Vu le Code de la voirie routière

Vu la loi n° 82-213 du 2 mars 1982 relative aux droits et libertés des Communes, des Départements et des Régions, modifiée et complétée par la loi n° 82-623 du 22 juillet 1982, la loi n° 83-8 du 7 janvier 1983 et la loi n° 2004-809 du 13 août 2004 sur les libertés et responsabilités locales ;

Vu l'instruction interministérielle sur la signalisation routière et notamment le livre 1, 4ème partie, signalisation de prescription

Vu l'arrêté du 24 novembre 1967 modifié relatif à la signalisation des routes et autoroutes et l'instruction interministérielle modifiée portant sur le même objet

Vu l'arrêté 2015-256 du 4 février 2015 portant règlement de voirie départemental

Vu l'arrêté du Président du Département n°2018-4105 du 30/04/2018 portant délégation de signature

Vu l'arrêté portant autorisation de voirie n°2018-30408 en date du 24/07/2018

Vu la demande en date du 19/07/2018 de SAS Gatel pour le compte de Orange

Considérant que les travaux remplacement d'un poteau nécessitent de réglementer la circulation selon les dispositions indiquées dans les articles suivants, afin d'assurer la

sécurité des usagers et des personnels travaillant sur le chantier réalisé par l'entreprise SAS Gatel pour le compte de Orange

Arrête:

Préambule:

Le choix du (des) mode(s) d'exploitation du chantier est, normalement, préalablement déterminé par le Maître d'Oeuvre des travaux. Le(s) mode(s) d'exploitation du chantier est (sont) proposé(s) par l'entreprise chargée de réaliser les travaux à l'autorité détentrice du pouvoir de police de la circulation. Les modes d'exploitation du chantier, conformes au volume 6 du guide technique du SETRA relatif au choix d'un mode d'exploitation (édition 2002), pouvant être appliqués sont :

- Chantier sur accotement
- Léger empiètement sur la chaussée
- Fort empiètement sur la chaussée
- Neutralisation d'une voie sur route à 3 voies
- Alternat de circulation
- Chaussée provisoire
- Coupure avec ou sans détournement de circulation

Le chantier peut être « fixe » ou « mobile » selon son mode de réalisation conformément aux articles 130.B.1 et 131 de la 8ème partie de l'Instruction Interministérielle sur la Signalisation Routière.

Lorsque l'empiètement du chantier sur la chaussée impose un déport de trajectoire mais permet encore le croisement de 2 véhicules poids lourds (6 mètres de largeur de chaussée au minimum), il n'est pas mis en place d'alternat. (cf fiches CF12 ou CF13 du volume 1 du manuel du chef de chantier)

Article 1

Les prescriptions suivantes s'appliquent :

- À compter du 06/08/2018 jusqu'au 07/09/2018, sur RD50D du PR 4+0350 au PR 4+0500 (Bilieu) situés hors agglomération, la circulation est alternée par feux ou K10 la journée.

Dès lors que l'empiètement du chantier induit une largeur de chaussée inférieure à 6 mètres, la circulation s'effectue par voie unique à sens alterné.

Le choix du type d'alternat doit être adapté en permanence à la configuration des lieux et au trafic.

De manière générale, tout alternat de circulation doit être mis en œuvre selon les principes définis dans le guide technique du SETRA volume 4 (édition 2000) relatif aux alternats.

Dès que possible, l'empiètement du chantier doit être ramené à sa largeur minimum afin de rétablir la possibilité de croisement de 2 véhicules poids lourds par suppression de l'alternat. Notamment chaque soir, chaque fin de semaine et de manière générale, en période hors activité du chantier.

La vitesse est systématiquement limitée à 50 km/h dès lors qu'un alternat de circulation est en place. (cf art 126-A de l'IISR).

L'interdiction de dépasser est également instaurée (sur les sections sur lesquelles le dépassement est normalement autorisé).

Article 2

La signalisation réglementaire sera conforme aux dispositions de l'Instruction Interministérielle sur la signalisation routière.

Elle est à la charge financière et sous la responsabilité du Maître d'Ouvrage pendant toute la durée du chantier.

Elle est fournie, mise en place, remplacée et déposée, surveillée et maintenue par l'entreprise désignée par le Maître d'Ouvrage ou ses services.

Elle est sous contrôle de l'autorité détentrice du pouvoir de police de la circulation représentée par la direction territorialement compétente.

Le responsable de cette signalisation, Clavel est joignable au : 0476312690.

Article 3

Le Directeur général des services du département de l'Isère, Le Commandant du groupement de Gendarmerie de l'Isère, Le demandeur,

Sont chargés, chacun en ce qui le concerne, de l'application du présent arrêté dont copie sera transmise aux services destinataires suivants :

La commune impactée par la restriction Bilieu

La Direction Régionale de l'Environnement, de l'Aménagement et du Logement (DREAL)

Conformément à l'article R 102 du Code des Tribunaux Administratifs, le présent arrêté pourra faire l'objet d'un recours contentieux devant le tribunal administratif compétent, dans un délai de deux mois à compter de sa date de notification ou de publication.

Conformément aux dispositions de la loi 78-17 du 06/01/1978 relative à l'informatique, aux fichiers et aux libertés, le bénéficiaire est informé qu'il dispose d'un droit d'accès et de rectification qu'il peut exercer, pour les informations le concernant, auprès de la collectivité signataire du présent document.



Chantiers fixes

Alternat par piquets K 10

Circulation alternée
Route à 2 voies

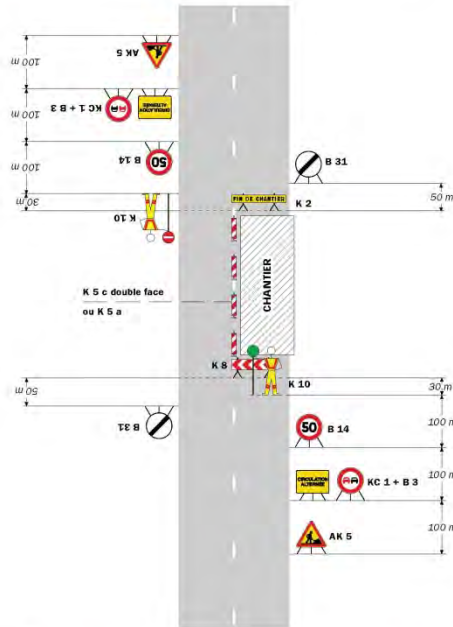

Remarque(s) :

- Dispositif applicable uniquement de jour et sous certaines conditions : Cf. Signalisation temporaire - Les alternats.

- Un panneau B 14 de limitation de vitesse à 70 km/h peut éventuellement être intercalé entre les panneaux AK 5 et KC 1.

52

Signalisation temporaire - SETRA

Chantiers fixes

Alternat par signaux tricolores

CF24

Circulation alternée
Route à 2 voies

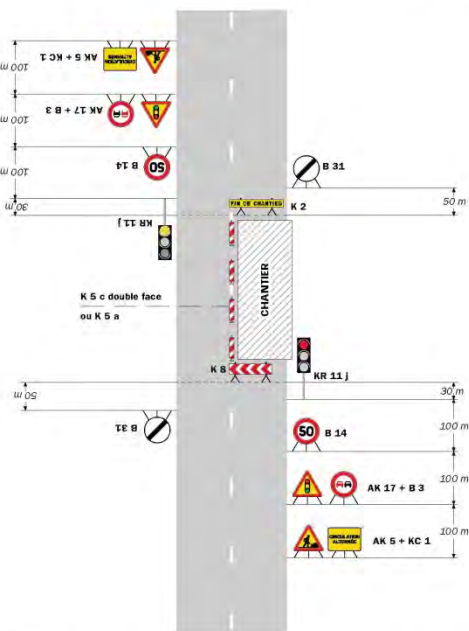

Remarque(s) :

- Schéma à appliquer notamment lorsque l'alternat doit être maintenu de nuit, en absence de visibilité réciproque.

- Pour le réglage des signaux tricolores : Cf. Signalisation temporaire - Les alternats.

- Un panneau B 14 de limitation de vitesse à 70 km/h peut éventuellement être intercalé entre les panneaux AK 5 et AK 17.

Routes à deux voies - Edition 2000

53

Réglementation de la circulation sur la RD520A du PR 3+0680 au PR 3+0830 (La Sure en Chartreuse) situés hors agglomération

Arrêté N°2018-30439 du 25/07/2018

LE PRESIDENT DU DEPARTEMENT DE L'ISERE

Vu la demande en date du 20/07/2018 de SAS Gatel pour le compte de Orange

Vu le Code général des collectivités territoriales et notamment les articles L. 3221-4 et L. 3221-5

Vu le Code de la route et notamment l'article R. 411-8

Vu le Code de la voirie routière

Vu la loi n° 82-213 du 2 mars 1982 relative aux droits et libertés des Communes, des Départements et des Régions, modifiée et complétée par la loi n° 82-623 du 22 juillet 1982, la loi n° 83-8 du 7 janvier 1983 et la loi n° 2004-809 du 13 août 2004 sur les libertés et responsabilités locales ;

Vu l'instruction interministérielle sur la signalisation routière et notamment le livre 1, 4ème partie, signalisation de prescription

VU l'arrêté du 24 novembre 1967 modifié relatif à la signalisation des routes et autoroutes et l'instruction interministérielle modifiée portant sur le même objet

Vu l'arrêté 2015-256 du 4 février 2015 portant règlement de voirie départemental

Vu l'arrêté du Président du Département n°2018-4105 du 30/04/2018 portant délégation de signature

Vu l'arrêté portant autorisation de voirie n°2018-30437 en date du 25/07/2018

Considérant que les travaux déroulage de câble fibre optique nécessitent de réglementer la circulation selon les dispositions indiquées dans les articles suivants, afin d'assurer la sécurité des usagers et des personnels travaillant sur le chantier réalisé par l'entreprise SAS Gatel pour le compte de Orange

Arrête:

Préambule:

Le choix du (des) mode(s) d'exploitation du chantier est, normalement, préalablement déterminé par le Maître d'Oeuvre des travaux. Le(s) mode(s) d'exploitation du chantier est (sont) proposé(s) par l'entreprise chargée de réaliser les travaux à l'autorité détentrice du pouvoir de police de la circulation. Les modes d'exploitation du chantier, conformes au volume 6 du guide technique du SETRA relatif au choix d'un mode d'exploitation (édition 2002), pouvant être appliqués sont :

- Chantier sur accotement
- Léger empiètement sur la chaussée
- Fort empiètement sur la chaussée
- Neutralisation d'une voie sur route à 3 voies
- Alternat de circulation
- Chaussée provisoire
- Coupure avec ou sans détournement de circulation

Le chantier peut être « fixe » ou « mobile » selon son mode de réalisation conformément aux articles 130.B.1 et 131 de la 8ème partie de l'Instruction Interministérielle sur la Signalisation Routière.

Lorsque l'empiètement du chantier sur la chaussée impose un déport de trajectoire mais permet encore le croisement de 2 véhicules poids lourds (6 mètres de largeur de chaussée au minimum), il n'est pas mis en place d'alternat. (cf fiches CF12 ou CF13 du volume 1 du manuel du chef de chantier).

Article 1

Les prescriptions suivantes s'appliquent :

- À compter du 06/08/2018 jusqu'au 31/08/2018, sur RD520A du PR 3+0680 au PR 3+0830 (La Sure en Chartreuse) situés hors agglomération, la circulation est alternée par feux ou K10 la journée.

Dès lors que l'empiétement du chantier induit une largeur de chaussée inférieure à 6 mètres, la circulation s'effectue par voie unique à sens alterné.

Le choix du type d'alternat doit être adapté en permanence à la configuration des lieux et au trafic.

De manière générale, tout alternat de circulation doit être mis en œuvre selon les principes définis dans le guide technique du SETRA volume 4 (édition 2000) relatif aux alternats.

Dès que possible, l'empiétement du chantier doit être ramené à sa largeur minimum afin de rétablir la possibilité de croisement de 2 véhicules poids lourds par suppression de l'alternat. Notamment chaque soir, chaque fin de semaine et de manière générale, en période hors activité du chantier.

La vitesse est systématiquement limitée à 50 km/h dès lors qu'un alternat de circulation est en place. (cf art 126-A de l'IISR).

L'interdiction de dépasser est également instaurée (sur les sections sur lesquelles le dépassement est normalement autorisé).

Article 2

La signalisation réglementaire sera conforme aux dispositions de l'Instruction Interministérielle sur la signalisation routière.

Elle est à la charge financière et sous la responsabilité du Maître d'Ouvrage pendant toute la durée du chantier.

Elle est fournie, mise en place, remplacée et déposée, surveillée et maintenue par l'entreprise désignée par le Maître d'Ouvrage ou ses services.

Elle est sous contrôle de l'autorité détentrice du pouvoir de police de la circulation représentée par la direction territorialement compétente.

Le responsable de cette signalisation, GONCALVES est joignable au : 0645300598.

Article 3

Le Directeur général des services du département de l'Isère, Le Commandant du groupement de Gendarmerie de l'Isère, Le demandeur,

Sont chargés, chacun en ce qui le concerne, de l'application du présent arrêté dont copie sera transmise aux services destinataires suivants :

La commune impactée par la restriction : La Sure en Chartreuse

La Direction Régionale de l'Environnement, de l'Aménagement et du Logement (DREAL)

Conformément à l'article R 102 du Code des Tribunaux Administratifs, le présent arrêté pourra faire l'objet d'un recours contentieux devant le tribunal administratif compétent, dans un délai de deux mois à compter de sa date de notification ou de publication.

Conformément aux dispositions de la loi 78-17 du 06/01/1978 relative à l'informatique, aux fichiers et aux libertés, le bénéficiaire est informé qu'il dispose d'un droit d'accès et de rectification qu'il peut exercer, pour les informations le concernant, auprès de la collectivité signataire du présent document.

Chantiers fixes

CF22

Alternat avec sens prioritaire

Circulation alternée
Route à 2 voies

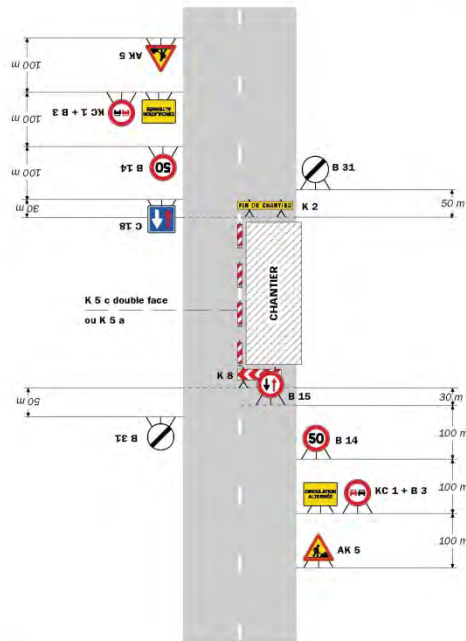

Remarque(s) :

- Dispositif à n'utiliser qu'en cas de bonne visibilité réciproque et faible trafic.
- Cf. Signalisation temporaire - Les alternats.

Routes bidirectionnelles - Édition 2000

51

Chantiers fixes

CF23

Alternat par piquets K 10

Circulation alternée
Route à 2 voies

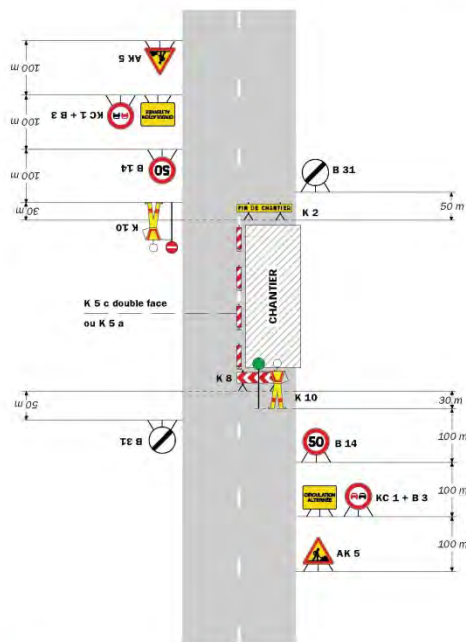

Remarque(s) :

- Dispositif applicable uniquement de jour et sous certaines conditions : Cf. Signalisation temporaire - Les alternats.
- Un panneau B 14 de limitation de vitesse à 70 km/h peut éventuellement être intercalé entre les panneaux AK 5 et KC 1.

52

Signalisation temporaire - SETRA

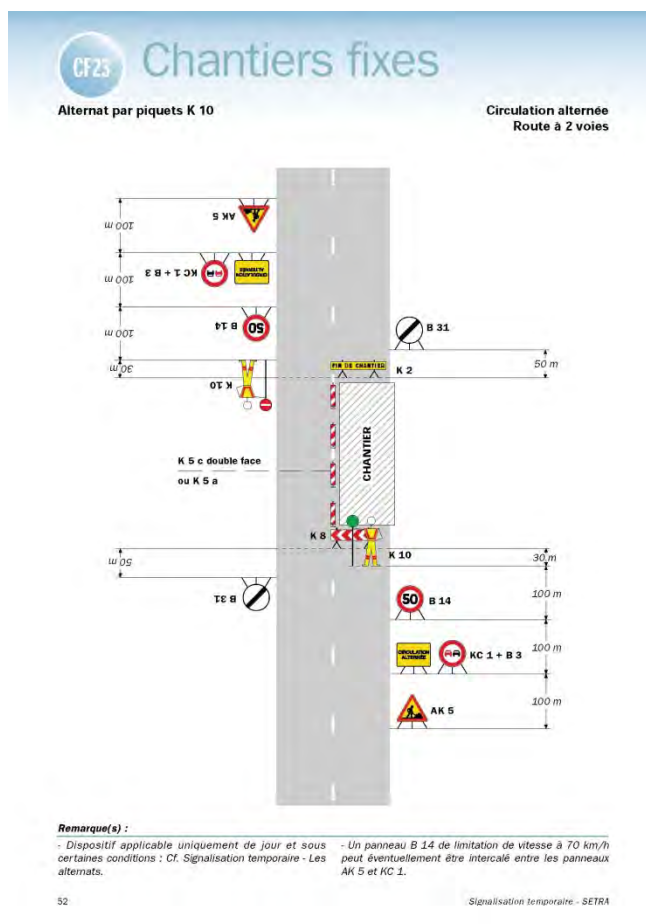

**

Réglementation de la circulation sur la RD50 du PR 4+000 au PR 4+400, du PR 5+850 au PR 7+000 (Saint-Blaise-du- Buis) situés hors agglomération

Arrêté N°2018-30441 du 25/07/2018

LE PRESIDENT DU DEPARTEMENT DE L'ISERE

Vu la demande en date du 24/07/2018 de G.R.D.E pour le compte de ORANGE

Vu le Code général des collectivités territoriales et notamment les articles L. 3221-4 et L. 3221-5

Vu le Code de la route et notamment l'article R. 411-8

Vu le Code de la voirie routière

Vu la loi n° 82-213 du 2 mars 1982 relative aux droits et libertés des Communes, des Départements et des Régions, modifiée et complétée par la loi n° 82-623 du 22 juillet 1982, la loi n° 83-8 du 7 janvier 1983 et la loi n° 2004-809 du 13 août 2004 sur les libertés et responsabilités locales ;

Vu l'instruction interministérielle sur la signalisation routière et notamment le livre 1, 4ème partie, signalisation de prescription

Vu l'arrêté du 24 novembre 1967 modifié relatif à la signalisation des routes et autoroutes et l'instruction interministérielle modifiée portant sur le même objet

Vu l'arrêté 2015-256 du 4 février 2015 portant règlement de voirie départemental

Vu l'arrêté du Président du Département n°2018-4105 du 30/04/2018 portant délégation de signature

Considérant que les travaux d'élargissement nécessitent de réglementer la circulation selon les dispositions indiquées dans les articles suivants, afin d'assurer la sécurité des usagers et

des personnels travaillant sur le chantier réalisé par l'entreprise G.R.D.E. pour le compte de ORANGE.

Arrête:

Préambule:

Le choix du (des) mode(s) d'exploitation du chantier est, normalement, préalablement déterminé par le Maître d'Oeuvre des travaux. Le(s) mode(s) d'exploitation du chantier est (sont) proposé(s) par l'entreprise chargée de réaliser les travaux à l'autorité détentrice du pouvoir de police de la circulation. Les modes d'exploitation du chantier, conformes au volume 6 du guide technique du SETRA relatif au choix d'un mode d'exploitation (édition 2002), pouvant être appliqués sont :

- Chantier sur accotement
- Léger empiètement sur la chaussée
- Fort empiètement sur la chaussée
- Neutralisation d'une voie sur route à 3 voies
- Alternat de circulation
- Chaussée provisoire
- Coupure avec ou sans détournement de circulation

Le chantier peut être « fixe » ou « mobile » selon son mode de réalisation conformément aux articles 130.B.1 et 131 de la 8ème partie de l'Instruction Interministérielle sur la Signalisation Routière.

Lorsque l'empiètement du chantier sur la chaussée impose un déport de trajectoire mais permet encore le croisement de 2 véhicules poids lourds (6 mètres de largeur de chaussée au minimum), il n'est pas mis en place d'alternat. (cf fiches CF12 ou CF13 du volume 1 du manuel du chef de chantier)

Article 1

Les prescriptions suivantes s'appliquent :

- À compter du 30/07/2018 jusqu'au 06/08/2018, sur RD50 du PR 4+000 au PR 4+400, du PR 5+850 au PR 7+000 (Saint-Blaise-du-Buis) situés hors agglomération, la circulation est alternée par feux ou K10 la journée.

Dès lors que l'empiètement du chantier induit une largeur de chaussée inférieure à 6 mètres, la circulation s'effectue par voie unique à sens alterné.

Le choix du type d'alternat doit être adapté en permanence à la configuration des lieux et au trafic.

De manière générale, tout alternat de circulation doit être mis en œuvre selon les principes définis dans le guide technique du SETRA volume 4 (édition 2000) relatif aux alternats.

Dès que possible, l'empiètement du chantier doit être ramené à sa largeur minimum afin de rétablir la possibilité de croisement de 2 véhicules poids lourds par suppression de l'alternat. Notamment chaque soir, chaque fin de semaine et de manière générale, en période hors activité du chantier.

La vitesse est systématiquement limitée à 50 km/h dès lors qu'un alternat de circulation est en place. (cf art 126-A de l'IISR).

L'interdiction de dépasser est également instaurée (sur les sections sur lesquelles le dépassement est normalement autorisé).

Article 2

Si la période prévisionnelle des travaux intègre des jours hors chantier, selon la circulaire n°96-14 du 6 février 1996 relative à l'exploitation sous chantier, les travaux ne devront pas entraîner de réduction de capacité du trafic routier habituel.

Article 3

La signalisation réglementaire sera conforme aux dispositions de l'Instruction Interministérielle sur la signalisation routière.

Elle est à la charge financière et sous la responsabilité du Maître d'Ouvrage pendant toute la durée du chantier.

Elle est fournie, mise en place, remplacée et déposée, surveillée et maintenue par l'entreprise désignée par le Maître d'Ouvrage ou ses services.

Elle est sous contrôle de l'autorité détentrice du pouvoir de police de la circulation représentée par la direction territorialement compétente.

Le responsable de cette signalisation, GUNDUZ est joignable au : 0476290759.

Article 4

Le Directeur général des services du département de l'Isère, Le Commandant du groupement de Gendarmerie de l'Isère, Le demandeur,

Sont chargés, chacun en ce qui le concerne, de l'application du présent arrêté dont copie sera transmise aux services destinataires suivants :

La commune impactée par la restriction Saint-Blaise-du-Buis

Conformément à l'article R 102 du Code des Tribunaux Administratifs, le présent arrêté pourra faire l'objet d'un recours contentieux devant le tribunal administratif compétent, dans un délai de deux mois à compter de sa date de notification ou de publication.

Conformément aux dispositions de la loi 78-17 du 06/01/1978 relative à l'informatique, aux fichiers et aux libertés, le bénéficiaire est informé qu'il dispose d'un droit d'accès et de rectification qu'il peut exercer, pour les informations le concernant, auprès de la collectivité signataire du présent document.

Chantiers fixes

CF22

Alternat avec sens prioritaire

Circulation alternée
Route à 2 voies

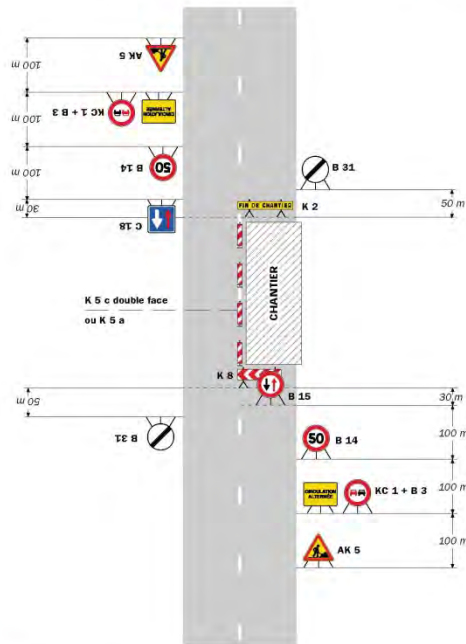

Remarque(s) :
 - Dispositif à n'utiliser qu'en cas de bonne visibilité réciproque et faible trafic.
 - Cf. Signalisation temporaire - Les alternats.

Routes bidirectionnelles - Édition 2000

51

Chantiers fixes

Alternat par piquets K 10

Circulation alternée
Route à 2 voies

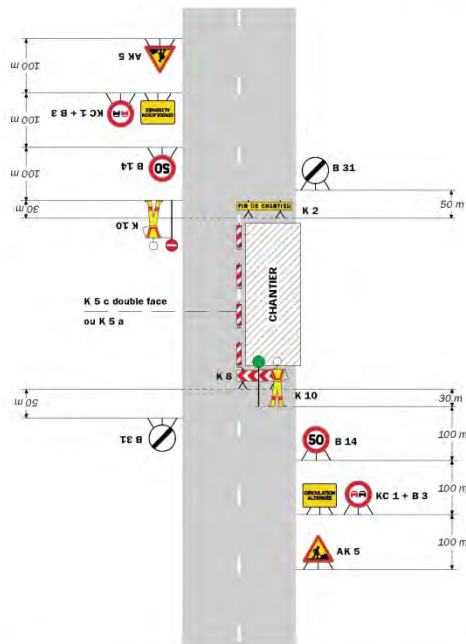

Remarque(s) :
 - Dispositif applicable uniquement de jour et sous certaines conditions : Cf. Signalisation temporaire - Les alternats.
 - Un panneau B 14 de limitation de vitesse à 70 km/h peut éventuellement être intercalé entre les panneaux AK 5 et KC 1.

52

Signalisation temporaire - SETRA

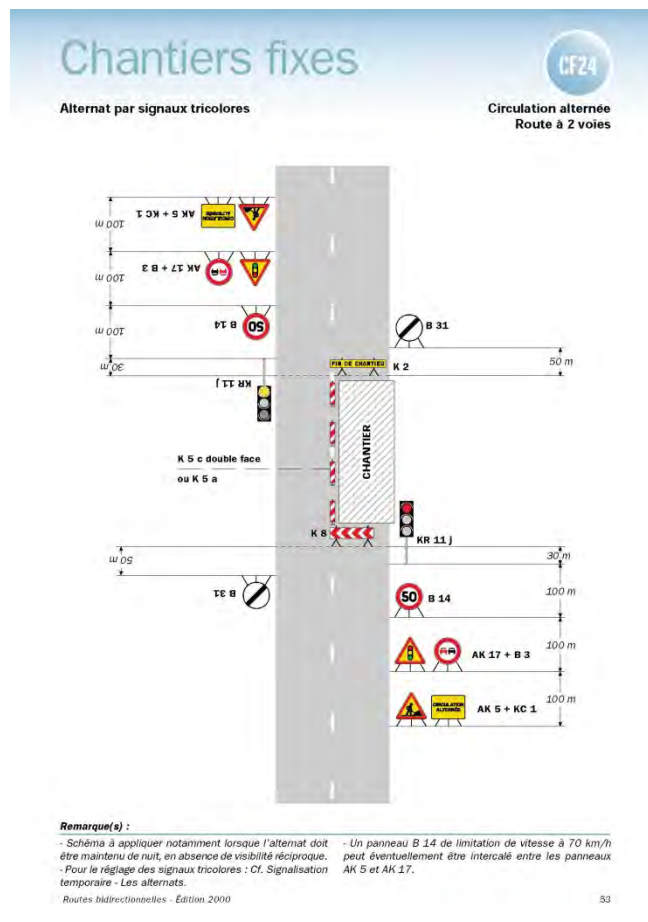

**

Réglementation de la circulation sur la RD1075 du PR 74+0640 au PR 74+0900 (Voreppe) situés hors agglomération

Arrêté N°2018-30451 du 26/07/2018

LE PRESIDENT DU DEPARTEMENT DE L'ISERE

Vu la demande en date du 24/07/2018 de Guintoli pour le compte de Communauté du Pays Vaironnais

Vu le Code général des collectivités territoriales et notamment les articles L. 3221-4 et L. 3221-5

Vu le Code de la route et notamment l'article R. 411-8

Vu le Code de la voirie routière

Vu la loi n° 82-213 du 2 mars 1982 relative aux droits et libertés des Communes, des Départements et des Régions, modifiée et complétée par la loi n° 82-623 du 22 juillet 1982, la loi n° 83-8 du 7 janvier 1983 et la loi n° 2004-809 du 13 août 2004 sur les libertés et responsabilités locales ;

Vu l'instruction interministérielle sur la signalisation routière et notamment le livre 1, 4ème partie, signalisation de prescription

Vu le décret n° 2010-578 du 31 mai 2010 modifiant le décret 2009-615 du 3 juin 2009 portant inscription de la R.D. D1075 dans la nomenclature des voies à grande circulation

VU l'arrêté du 24 novembre 1967 modifié relatif à la signalisation des routes et autoroutes et l'instruction interministérielle modifiée portant sur le même objet

Vu l'arrêté 2015-256 du 4 février 2015 portant règlement de voirie départemental

Vu l'arrêté du Président du Département n°2018-4105 du 30/04/2018 portant délégation de signature

Vu l'arrêté portant autorisation de voirie n°2018-30449 en date du 26/07/2018

Considérant que les travaux de pose de bordures dans le cadre de l'aménagement du PEM de Voreppe nécessitent de régler la circulation selon les dispositions indiquées dans les articles suivants, afin d'assurer la sécurité des usagers et des personnels travaillant sur le chantier réalisé par l'entreprise Guintoli pour le compte de Communauté du Pays Vaironnais

Arrête:

Préambule :

Le choix du (des) mode(s) d'exploitation du chantier est, normalement, préalablement déterminé par le Maître d'Oeuvre des travaux. Le(s) mode(s) d'exploitation du chantier est (sont) proposé(s) par l'entreprise chargée de réaliser les travaux à l'autorité détentrice du pouvoir de police de la circulation. Les modes d'exploitation du chantier, conformes au volume 6 du guide technique du SETRA relatif au choix d'un mode d'exploitation (édition 2002), pouvant être appliqués sont :

- Chantier sur accotement
- Léger empiètement sur la chaussée
- Fort empiètement sur la chaussée
- Neutralisation d'une voie sur route à 3 voies
- Alternat de circulation
- Chaussée provisoire
- Coupure avec ou sans détournement de circulation

Le chantier peut être « fixe » ou « mobile » selon son mode de réalisation conformément aux articles 130.B.1 et 131 de la 8ème partie de l'Instruction Interministérielle sur la Signalisation Routière.

Lorsque l'empiètement du chantier sur la chaussée impose un déport de trajectoire mais permet encore le croisement de 2 véhicules poids lourds (6 mètres de largeur de chaussée au minimum), il n'est pas mis en place d'alternat. (cf fiches CF12 ou CF13 du volume 1 du manuel du chef de chantier).

Article 1

Les prescriptions suivantes s'appliquent :

- À compter du 30/07/2018 jusqu'au 28/09/2018, sur RD1075 du PR 74+0640 au PR 74+0900 (Voreppe) situés hors agglomération, la circulation est alternée par feux la journée.

Dès lors que l'empiètement du chantier induit une largeur de chaussée inférieure à 6 mètres, la circulation s'effectue par voie unique à sens alterné.

Le choix du type d'alternat doit être adapté en permanence à la configuration des lieux et au trafic.

De manière générale, tout alternat de circulation doit être mis en œuvre selon les principes définis dans le guide technique du SETRA volume 4 (édition 2000) relatif aux alternats.

Dès que possible, l'empiètement du chantier doit être ramené à sa largeur minimum afin de rétablir la possibilité de croisement de 2 véhicules poids lourds par suppression de l'alternat. Notamment chaque soir, chaque fin de semaine et de manière générale, en période hors activité du chantier.

En phase d'activité du chantier, l'alternat peut être réglé au choix, soit manuellement par piquets K10 (uniquement de jour), soit par feux type KR11(j ou v) ou soit par panneaux B15 / C18 (cf fiches CF22, CF23 ou CF24 du volume 1 du manuel du chef de chantier). La vitesse est systématiquement limitée à 50 km/h dès lors qu'un alternat de circulation est en place. (cf art 126-A de l'IISR).

L'interdiction de dépasser est également instaurée (sur les sections sur lesquelles le dépassement est normalement autorisé).

Article 2

Si la période prévisionnelle des travaux intègre des jours hors chantier, selon la circulaire n°96-14 du 6 février 1996 relative à l'exploitation sous chantier, les travaux ne devront pas entraîner de réduction de capacité du trafic routier habituel.

Article 3

La signalisation réglementaire sera conforme aux dispositions de l'Instruction Interministérielle sur la signalisation routière.

Elle est à la charge financière et sous la responsabilité du Maître d'Ouvrage pendant toute la durée du chantier.

Elle est fournie, mise en place, remplacée et déposée, surveillée et maintenue par l'entreprise désignée par le Maître d'Ouvrage ou ses services.

Elle est sous contrôle de l'autorité détentrice du pouvoir de police de la circulation représentée par la direction territorialement compétente.

Le responsable de cette signalisation, Dany est joignable au : 0637993667

Article 4

Le Directeur général des services du département de l'Isère, Le Commandant du groupement de Gendarmerie de l'Isère, Le demandeur,

Sont chargés, chacun en ce qui le concerne, de l'application du présent arrêté dont copie sera transmise aux services destinataires suivants :

La commune impactée par la restriction Voreppe

La Direction Régionale de l'Environnement, de l'Aménagement et du Logement (DREAL)

Conformément à l'article R 102 du Code des Tribunaux Administratifs, le présent arrêté pourra faire l'objet d'un recours contentieux devant le tribunal administratif compétent, dans un délai de deux mois à compter de sa date de notification ou de publication.

Conformément aux dispositions de la loi 78-17 du 06/01/1978 relative à l'informatique, aux fichiers et aux libertés, le bénéficiaire est informé qu'il dispose d'un droit d'accès et de rectification qu'il peut exercer, pour les informations le concernant, auprès de la collectivité signataire du présent document.

Chantiers fixes

CF22

Alternat avec sens prioritaire

Circulation alternée
Route à 2 voies

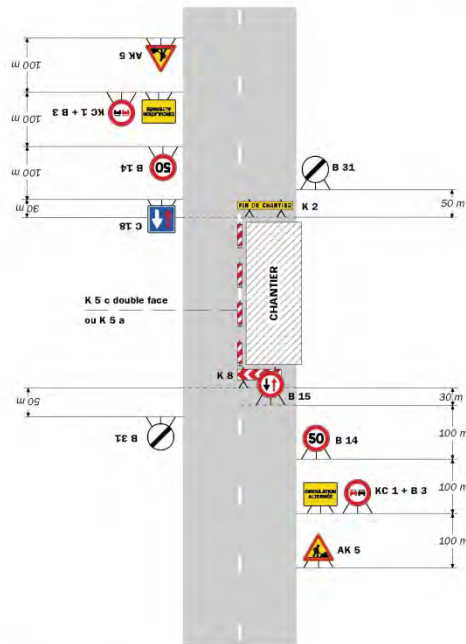

Remarque(s) :

- Dispositif à n'utiliser qu'en cas de bonne visibilité réciproque et faible trafic.
- Cf. Signalisation temporaire - Les alternats.

Routes bidirectionnelles - Édition 2000

51

Chantiers fixes

CF23

Alternat par piquets K 10

Circulation alternée
Route à 2 voies

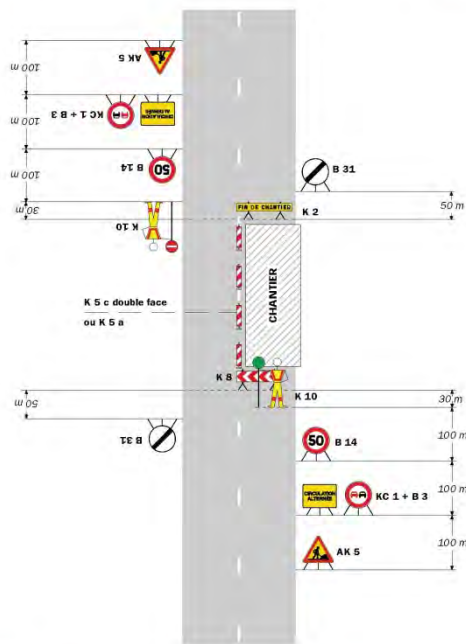

Remarque(s) :

- Dispositif applicable uniquement de jour et sous certaines conditions : Cf. Signalisation temporaire - Les alternats.
- Un panneau B 14 de limitation de vitesse à 70 km/h peut éventuellement être intercalé entre les panneaux AK 5 et KC 1.

52

Signalisation temporaire - SETRA

Chantiers fixes

CF24

Alternat par signaux tricolores

Circulation alternée
Route à 2 voies

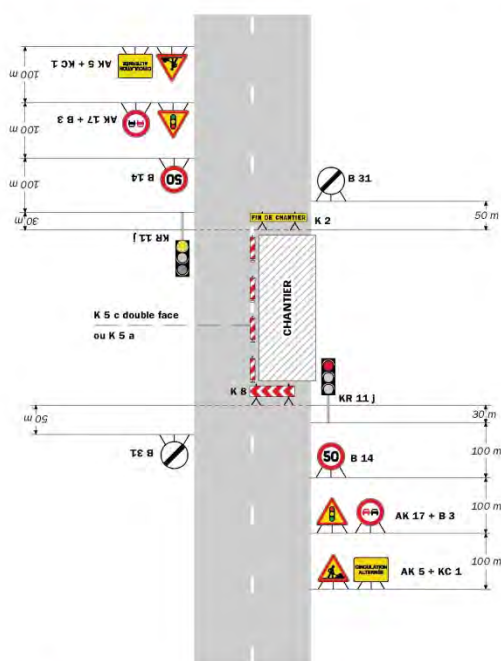

Remarque(s) :

- Schéma à appliquer notamment lorsque l'alternat doit être maintenu de nuit, en absence de visibilité réciproque.
- Pour le réglage des signaux tricolores : Cf. Signalisation temporaire - Les alternats.
- Un panneau B 14 de limitation de vitesse à 70 km/h peut éventuellement être intercalé entre les panneaux AK 5 et AK 17.

Routes bidirectionnelles - Édition 2000

53

**

Réglementation de la circulation sur la RD1075 du PR 60+0200 au PR 60+0240 (Voiron) situés hors agglomération

Arrêté N°2018-30454 du 26/07/2018

LE PRESIDENT DU DEPARTEMENT DE L'ISERE

Vu la demande en date du 25/07/2018 de Guintoli pour le compte de la Communauté d'Agglomération du Pays Voironnais

Vu le Code général des collectivités territoriales et notamment les articles L. 3221-4 et L. 3221-5

Vu le Code de la route et notamment l'article R. 411-8

Vu le Code de la voirie routière

Vu la loi n° 82-213 du 2 mars 1982 relative aux droits et libertés des Communes, des Départements et des Régions, modifiée et complétée par la loi n° 82-623 du 22 juillet 1982, la loi n° 83-8 du 7 janvier 1983 et la loi n° 2004-809 du 13 août 2004 sur les libertés et responsabilités locales ;

Vu l'Instruction interministérielle sur la signalisation routière et notamment le livre 1, 4ème partie, signalisation de prescription

Vu l'arrêté du 24 novembre 1967 modifié relatif à la signalisation des routes et autoroutes et l'instruction interministérielle modifiée portant sur le même objet

Vu l'arrêté 2015-256 du 4 février 2015 portant règlement de voirie départemental

Vu l'arrêté du Président du Département n°2018-4105 du 30/04/2018 portant délégation de signature

Vu l'arrêté portant autorisation de voirie n°2018-30453 en date du 26/07/2018

Considérant que les travaux de création de deux quais bus nécessitent de réglementer la circulation selon les dispositions indiquées dans les articles suivants, afin d'assurer la sécurité des usagers et des personnels travaillant sur le chantier réalisé par l'entreprise Guintoli pour le compte de la Communauté d'Agglomération du Pays Voironnais

Arrête:

Préambule:

Le choix du (des) mode(s) d'exploitation du chantier est, normalement, préalablement déterminé par le Maître d'Oeuvre des travaux. Le(s) mode(s) d'exploitation du chantier est (sont) proposé(s) par l'entreprise chargée de réaliser les travaux à l'autorité détentrice du pouvoir de police de la circulation. Les modes d'exploitation du chantier, conformes au volume 6 du guide technique du SETRA relatif au choix d'un mode d'exploitation (édition 2002), pouvant être appliqués sont :

- Chantier sur accotement
- Léger empiètement sur la chaussée
- Fort empiètement sur la chaussée
- Neutralisation d'une voie sur route à 3 voies Alternat
- de circulation
- Chaussée provisoire
- Coupure avec ou sans détournement de circulation

Le chantier peut être « fixe » ou « mobile » selon son mode de réalisation conformément aux articles 130.B.1 et 131 de la 8ème partie de l'Instruction Interministérielle sur la Signalisation Routière.

Lorsque l'empiètement du chantier sur la chaussée impose un déport de trajectoire mais permet encore le croisement de 2 véhicules poids lourds (6 mètres de largeur de chaussée au minimum), il n'est pas mis en place d'alternat. (cf fiches CF12 ou CF13 du volume 1 du manuel du chef de chantier)

Article 1

Les prescriptions suivantes s'appliquent :

- À compter du 20/08/2018 jusqu'au 25/09/2018, sur RD1075 du PR 60+0200 au PR 60+0240 (Voiron) situés hors agglomération, la circulation est alternée par feux ou K10 la journée.

Dès lors que l'empiètement du chantier induit une largeur de chaussée inférieure à 6 mètres, la circulation s'effectue par voie unique à sens alterné.

Le choix du type d'alternat doit être adapté en permanence à la configuration des lieux et au trafic.

De manière générale, tout alternat de circulation doit être mis en œuvre selon les principes définis dans le guide technique du SETRA volume 4 (édition 2000) relatif aux alternats.

Dès que possible, l'empiètement du chantier doit être ramené à sa largeur minimum afin de rétablir la possibilité de croisement de 2 véhicules poids lourds par suppression de l'alternat. Notamment chaque soir, chaque fin de semaine et de manière générale, en période hors activité du chantier.

La vitesse est systématiquement limitée à 50 km/h dès lors qu'un alternat de circulation est en place. (cf art 126-A de l'IISR).

L'interdiction de dépasser est également instaurée (sur les sections sur lesquelles le dépassement est normalement autorisé).

Article 2

Si la période prévisionnelle des travaux intègre des jours hors chantier, selon la circulaire n°96-14 du 6 février 1996 relative à l'exploitation sous chantier, les travaux ne devront pas entraîner de réduction de capacité du trafic routier habituel.

Article 3

La signalisation réglementaire sera conforme aux dispositions de l'Instruction Interministérielle sur la signalisation routière.

Elle est à la charge financière et sous la responsabilité du Maître d'Ouvrage pendant toute la durée du chantier.

Elle est fournie, mise en place, remplacée et déposée, surveillée et maintenue par l'entreprise désignée par le Maître d'Ouvrage ou ses services.

Elle est sous contrôle de l'autorité détentrice du pouvoir de police de la circulation représentée par la direction territorialement compétente.

Le responsable de cette signalisation, Chaumat est joignable au : 0662823371.

Article 4

Le Directeur général des services du département de l'Isère, Le Commandant du groupement de Gendarmerie de l'Isère, Le demandeur,

Sont chargés, chacun en ce qui le concerne, de l'application du présent arrêté dont copie sera transmise aux services destinataires suivants :

La commune impactée par la restriction : Voiron

Conformément à l'article R 102 du Code des Tribunaux Administratifs, le présent arrêté pourra faire l'objet d'un recours contentieux devant le tribunal administratif compétent, dans un délai de deux mois à compter de sa date de notification ou de publication.

Conformément aux dispositions de la loi 78-17 du 06/01/1978 relative à l'informatique, aux fichiers et aux libertés, le bénéficiaire est informé qu'il dispose d'un droit d'accès et de rectification qu'il peut exercer, pour les informations le concernant, auprès de la collectivité signataire du présent document.

Chantiers fixes

CF22

Alternat avec sens prioritaire

Circulation alternée
Route à 2 voies

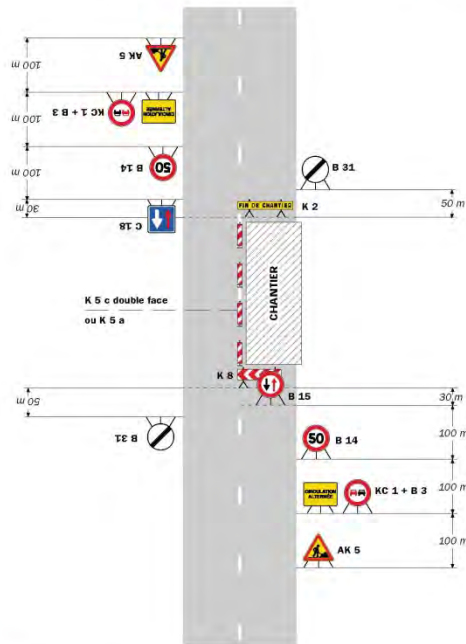

Remarque(s) :
 - Dispositif à n'utiliser qu'en cas de bonne visibilité réciproque et faible trafic.
 - Cf. Signalisation temporaire - Les alternats.

Routes bidirectionnelles - Édition 2000

51

Chantiers fixes

CF23

Alternat par piquets K 10

Circulation alternée
Route à 2 voies

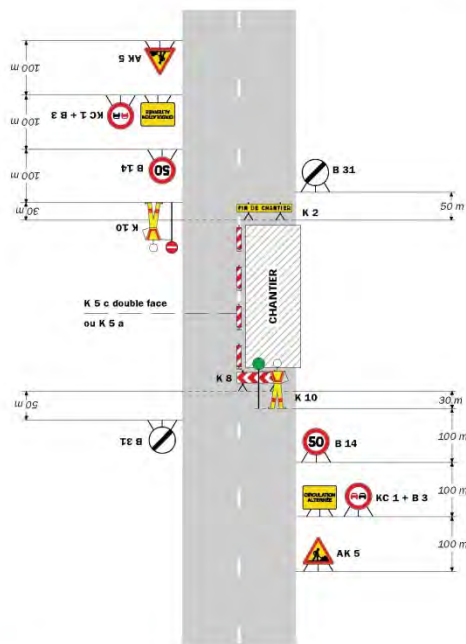

Remarque(s) :
 - Dispositif applicable uniquement de jour et sous certaines conditions : Cf. Signalisation temporaire - Les alternats.
 - Un panneau B 14 de limitation de vitesse à 70 km/h peut éventuellement être intercalé entre les panneaux AK 5 et KC 1.

52

Signalisation temporaire - SETRA

Chantiers fixes

CF24

Alternat par signaux tricolores

Circulation alternée
Route à 2 voies

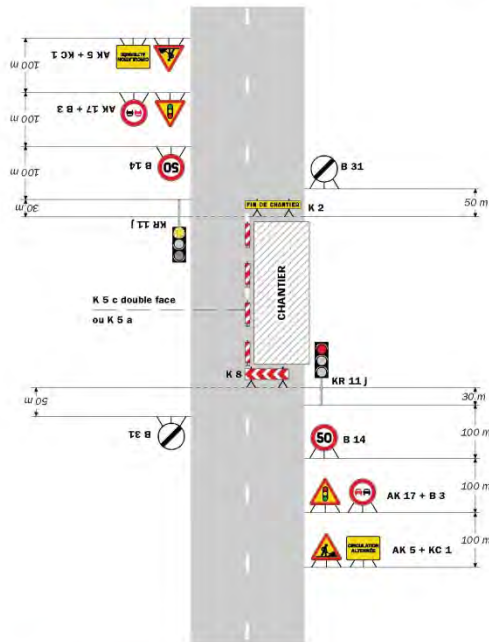

Remarque(s) :

- Schéma à appliquer notamment lorsque l'alternat doit être maintenu de nuit, en absence de visibilité réciproque.
- Pour le réglage des signaux tricolores : Cf. Signalisation temporaire - Les alternats.
- Un panneau B 14 de limitation de vitesse à 70 km/h peut éventuellement être intercalé entre les panneaux AK 5 et AK 17.

Routes bidirectionnelles - Édition 2000

53

**

Hôtel du Département de l'Isère - CS 41096 - 38022 GRENOBLE CEDEX –
Tél : 04.76.00.38.38
Directeur de la publication : Vincent Roberti
Rédaction et abonnement : service relations usagers