

RECUEIL DES ARRETES

du

Département

de

l'Isère

N°443

**Arrêtés du 16 Novembre
au 30 Novembre 2025
Partie 1**



ISSN 0987-6758

Recueil des arrêtés du Département de l'Isère

2025-2828	Direction de l'autonomie	Service Autonomie à Domicile "O2 GRENOBLE VICTOR HUGO"	24/11/2025
2025-6472	Direction de l'autonomie	Fin d'autorisation du Service Autonomie à Domicile "O2 GRESIVAUDAN"	24/11/2025
2025-6974	Direction de l'autonomie	Tarification 2025 du foyer de vie et EAM géré à Eybens par l'association APF Handicap France	03/11/2025
2025-7037	Direction de l'autonomie	Tarification 2025 et 2026 de l'établissement d'accueil médicalisé (EAM) "Maison Perce-Neige" à Saint-Egrève - Fondation Perce-Neige	03/11/2025
2025-7143	Direction des ressources humaines	Délégation de signature attribution pour la direction du social du territoire de l'Agglomération grenobloise	28/11/2025
2025-7245	Direction de l'autonomie	Fin d'autorisation du Service Autonomie à Domicile "O2 GRENOBLE NORD"	24/11/2025
2025-33675	Direction territoriale du Trièves	Réglementation de la circulation sur la RD216 du PR 12+0700 au PR 17+0900 (Saint-Baudille-et-Pipet et Tréminis) situés hors agglomération	19/11/2025
2025-34055	Direction des mobilités	Limitation de vitesse sur la RD131 du PR 0+0120 au PR 0+0373 (Reventin-Vaugris) située hors agglomération	28/11/2025
2025-34122	Direction territoriale Isère rhodanienne	Réglementation de la circulation sur la RD41 au PR 14+0330 (Eyzin-Pinet) situé hors agglomération	18/11/2025
2025-34150	Direction territoriale Isère rhodanienne	Prorogation de l'arrêté 2025-33970 portant réglementation de la circulation sur la RD38 du PR 1+0570 au PR 2+0910 (Septème) situés en et hors agglomération	18/11/2025
2025-34154	Direction territoriale Isère rhodanienne	Réglementation de la circulation sur la RD51 du PR 48+0558 au PR 49+0110 (Moissieu-sur-Dolon) situés hors agglomération Route de Champier	18/11/2025
2025-34155	Direction territoriale du Trièves	Réglementation de la circulation sur la RD1075 du PR 126+0150 au PR 126+0720 (Roissard et Saint-Michel-les-Portes) situés hors agglomération	18/11/2025
2025-34156	Direction territoriale Isère rhodanienne	Réglementation de la circulation sur la RD51 du PR 48+0558 au PR 49+0110 (Moissieu-sur-Dolon) situés hors agglomération Route de Champier	18/11/2025
2025-34160	Direction territoriale Isère rhodanienne	Prorogation de l'arrêté 2025-32256 portant réglementation de la circulation sur la RD502 du PR 5+0480 au PR 7+0310 (Estrablin) situés hors agglomération	18/11/2025
2025-34162	Direction territoriale Porte des Alpes	Réglementation de la circulation sur la RD76 (PR 2+0359 au PR 0+0852) Saint-Quentin-Fallavier situés hors agglomération	20/11/2025
2025-34165	Direction territoriale Isère rhodanienne	Réglementation de la circulation sur la RD46B du PR 1+0440 au PR 1+0615 (Montseveroux) situés hors agglomération Route des 4 vents	18/11/2025
2025-34166	Direction territoriale de l'Oisans	Réglementation de la circulation sur la RD530 du PR 19+0146 au PR 26+0610 (Saint-Christophe-en-Oisans) situés hors agglomération	26/11/2025

Recueil des arrêtés du Département de l'Isère

2025-34167	Direction territoriale du Sud-Grésivaudan	Prorogation de l'arrêté 2025-34138 portant réglementation de la circulation sur la RD292A du PR 1+700 au PR 2+100 (Châtelus) situés hors agglomération	17/11/2025
2025-34169	Direction territoriale Haut-Rhône Dauphinois	Réglementation de la circulation sur la RD14A du PR 4+0370 au PR 4+0240 (Bouvesse-Quirieu) situés hors agglomération	17/11/2025
2025-34170	Direction territoriale de l'Oisans	Réglementation de la circulation sur la RD1091 du PR 47+0513 au PR 47+0684 (Mizoën) situés hors agglomération	17/11/2025
2025-34172	Direction territoriale du Sud-Grésivaudan	Réglementation de la circulation sur la RD58 du PR 2+350 au PR 2+450 (Saint-André-en-Royans) situés hors agglomération Le cimetière	17/11/2025
2025-34175	Direction territoriale du Sud-Grésivaudan	Réglementation de la circulation sur la RD58 du PR 2+350 au PR 2+450 (Saint-André-en-Royans) situés hors agglomération Le cimetière	17/11/2025
2025-34178	Direction territoriale de l'Oisans	Réglementation de la circulation sur la RD1091 du PR 9+0501 au PR 9+0772 (Livet-et-Gavet) situés hors agglomération	17/11/2025
2025-34182	Direction territoriale du Sud-Grésivaudan	Réglementation de la circulation sur la RD201C du PR 0+581 au PR 0+781 (Chantesse) situés hors agglomération	18/11/2025
2025-34187	Direction territoriale du Voironnais-Chartreuse	Réglementation de la circulation sur la RD12C du PR 3+0123 au PR 3+0785 (Rives et Charnècles) situés hors agglomération et D12C du PR 4+0476 au PR 4+0766 (Charnècles) situés hors agglomération	25/11/2025
2025-34188	Direction des mobilités	Restriction catégorielle sur la RD 282A du PR 0+0534 au PR 1+0709 (Sainte-Marie-du-Mont, La Flachère et Saint-Vincent-de-Mercuze) située hors agglomération	28/11/2025
2025-34192	Direction territoriale des Vals du Dauphiné	Prorogation de l'arrêté 2025-32634 portant réglementation de la circulation sur la RD17C du PR 2+0475 au PR 2+0936 (Valencogne) situés hors agglomération	18/11/2025
2025-34193	Direction territoriale du Voironnais-Chartreuse	Réglementation de la circulation sur la RD50D du PR 5+0540 au PR 6+0000 (Bilieu et Chirens) situés hors agglomération	18/11/2025
2025-34195	Direction territoriale du Voironnais-Chartreuse	Réglementation de la circulation sur la RD1075 du PR 61+1058 au PR 61+0980 (Voiron) situés hors agglomération	18/11/2025
2025-34196	Direction territoriale du Voironnais-Chartreuse	Réglementation de la circulation sur la RD49C du PR 5+0450 au PR 5+0700 (Merlas) situés hors agglomération	18/11/2025
2025-34199	Direction territoriale de l'Oisans	Réglementation de la circulation sur la RD1091 du PR 17+0178 au PR 17+0239 (Livet-et-Gavet) situés hors agglomération	20/11/2025

Recueil des arrêtés du Département de l'Isère

2025-34202	Direction territoriale du Voironnais-Chartreuse	Réglementation de la circulation sur la RD520 du PR 47+0000 au PR 46+0000 (Saint-Joseph-de-Rivière et Saint-Laurent-du-Pont) situés hors agglomération	25/11/2025
2025-34203	Direction territoriale du Trièves	Réglementation de la circulation sur la RD216 du PR 12+0700 au PR 19+0200 (Saint-Baudille-et-Pipet et Tréminis) situés hors agglomération	19/11/2025
2025-34204	Direction territoriale du Trièves	Réglementation de la circulation sur la RD34G du PR 0+0000 au PR 4+0350 (Cornillon-en-Trièves et Lavors) situés hors agglomération	19/11/2025
2025-34206	Direction territoriale de la Bièvre	Réglementation de la circulation sur la RD 73 du PR 21+0530 au PR 22+0730 (Bévenais et Le Grand-Lemps) situés hors agglomération	24/11/2025
2025-34208	Direction territoriale de la matheysine	Prorogation de l'arrêté 2025-33992 portant réglementation de la circulation sur la RD115C du PR 0+0150 au PR 0+0500 (La Mure) situés hors agglomération "entreprise Mersen"	19/11/2025
2025-34210	Direction territoriale du Voironnais-Chartreuse	Réglementation de la circulation sur la RD520A du PR 3+0000 au PR 3+0600 (La Sure en Chartreuse) situés hors agglomération	25/11/2025
2025-34211	Direction territoriale de la matheysine	Réglementation de la circulation sur la RD113B du PR 4+0100 au PR 6+0680 (Saint-Théoffrey et Notre-Dame-de-Vaulx) situés hors agglomération "route du Col des Creys"	20/11/2025
2025-34214	Direction territoriale Porte des Alpes	Réglementation de la circulation sur la RD1006 (PR 9+0272 au PR 9+0638) Vaulx-Milieu situés hors agglomération	20/11/2025
2025-34216	Direction territoriale Haut-Rhône Dauphinois	Réglementation de la circulation sur la RD65G du PR 0+0600 au PR 1+0000 (Vertrieu) situés hors agglomération	20/11/2025



Arrêté n° 2025-2828

Direction de l'autonomie

Service Accompagnement, prévention et soutien à domicile

**Arrêté relatif au Service Autonomie à Domicile
« O2 GRENOBLE VICTOR HUGO »**

Le Président du Département de l'Isère

Vu le Code Général des Collectivités Territoriales ;

Vu le Code de l'action sociale et des familles, notamment le titre 1^{er} du livre III de la partie réglementaire ;

Vu le Code de l'action sociale et des familles, notamment les articles L.312-1, les articles L.313-1 à L.313-9 relatifs aux autorisations, les articles R.313-1 à R.313-10 relatifs aux dispositions générales des droits et obligations des établissements et services sociaux et médico-sociaux, les articles D.313-11 à D.313-14 relatifs aux contrôles et conformité des établissements et services ;

Vu la loi n°2015-1776 du 28 décembre 2015 relative à l'adaptation de la société au vieillissement ;

Vu la loi n°2021-1754 du 23 décembre 2021 modifiée du financement de la sécurité sociale pour 2022 notamment son article 44 ;

Vu la loi n°2022-1616 du 23 décembre 2022 modifiée de financement de la sécurité sociale pour 2023, notamment son article 68 ;

Vu le schéma départemental de l'autonomie et des handicaps de l'Isère pour la période 2022/2026, adopté le 31 mars 2023 ;

Vu le décret n°2023-608 du 13 juillet 2023 relatif aux services autonomie à domicile ;

Vu l'arrêté d'autorisation n°2019-4105 en date du 2 juillet 2019 pris par le Département de l'Isère ;

Considérant l'instruction n° DGCS/SD3A/DREES/DMSI/2018/19 du 23 janvier 2018 relative à la prise en compte dans le fichier national des établissements sanitaires et sociaux (FINESS) des services autonomie à domicile (SAD) suite à la parution du décret n°2016-1759 du 16 décembre 2016 relatif à la transmission des actes d'autorisation du Président du Conseil départemental en matière sociale ;

Considérant les échanges avec le SAD O2 Grenoble Victor Hugo sur les communes autorisées ;

Sur proposition du Directeur général des services ;

Arrête :

Accusé de réception en préfecture
038-223800012-20251124-2025-2828-AR
Date de télétransmission : 24/11/2025
Date de réception préfecture : 24/11/2025

Article 1 :

L'adresse du service O2 Grenoble Victor Hugo est fixée au 13, Boulevard Maréchal Joffre, 38000 GRENOBLE.

Article 2 :

L'autorisation visée à l'article L.313-1 du Code de l'action sociale et des familles est accordée à O2 Grenoble Victor Hugo pour intervenir auprès des personnes âgées et personnes en situation de handicap pour l'activité suivante soumise à autorisation :

- assistance dans les actes quotidiens de la vie aux personnes âgées ou personnes en situation de handicap ou personnes atteintes de pathologies chroniques incluant garde malade à l'exclusion du soin,
- Accompagnement et aide à la mobilité hors domicile des personnes âgées ou personnes en situation de handicap ou des personnes atteintes de pathologies chroniques,
- Prestation de conduite du véhicule personnel des personnes âgées ou personnes en situation de handicap ou des personnes atteintes de pathologies chroniques.

Article 3 :

Le SAD O2 Grenoble Victor Hugo pourra intervenir sur les communes suivantes : Bernin, Biviers, Claix, Corenc, Crolles, Domène, Echirolles, Eybens, Fontaine, Frogès, Gières, Goncelin, Grenoble, Laval, La Buissière, La Flachère, La Pierre, La Terrasse, La Tronche, Le Champ-Près-Frogès, Le Cheylas, Le Touvet, Le Versoud, Les Adrets, Meylan, Montbonnot-Saint-Martin, Montchaboud, Morêt-de-Mailles, Murianette, Poisat, Pontcharra, Pont-de-Claix, Saint-Egrève, Saint-Ismier, Sainte-Marie-d'Alloix, Saint-Martin-d'Hères, Saint-Martin-d'Uriage, Saint-Martin-le-Vinoux, Saint-Maximin, Saint-Paul-de-Varces, Saint-Pierre-d'Allevard, Saint-Vincent-de-Mercuze, Sassenage, Seyssins, Seyssinet-Pariset, Tencin, Theys, Varces, Vaulnaveys-le-Haut, Vaulnaveys-le-Bas, Vif, Villard-Bonnot et Vizille qui constituent sa zone d'intervention.

Article 4 :

Conformément aux dispositions de la loi n°2015-1776 du 28 décembre 2015 relative à l'adaptation de la société au vieillissement, l'autorisation est délivrée pour une durée de 15 ans à compter du 19 novembre 2015, soit jusqu'au 18 novembre 2030.

Son renouvellement sera subordonné aux conditions définies par l'article L.313-5 du CASF.

Article 5 :

Conformément à l'article L.313-16 du Code de l'action sociale et des familles, l'autorisation pourra être retirée, si le service ne répondait pas aux conditions techniques minimales d'organisation et de fonctionnement définies par le décret n°2023-608 du 13 juillet 2023 relatif aux services autonomie à domicile.

Article 6 :

Conformément à l'article L.313-1 du Code de l'action sociale et des familles, tout changement important relatif à l'activité, l'installation, l'organisation, la direction ou le fonctionnement du service autorisé par cet arrêté, devra être porté à la connaissance du Président du Département.

L'autorisation ne peut être cédée sans l'accord du Président du Département.

Article 7 :

Le SAD O2 Grenoble Victor Hugo est spécifiquement autorisé à intervenir auprès des bénéficiaires de l'allocation personnalisée d'autonomie (APA) mentionnée à l'article L.232-1 du CASF et de la prestation de compensation du handicap (PCH) mentionnée à l'article L.245-1 du même code comme en dispose l'article L.313-1-2 du CASF.

Article 8 :

La présente autorisation ne vaut pas habilitation à recevoir des bénéficiaires de l'aide sociale, mentionnée à l'article L.313-6 alinéa 3 du CASF.

Article 9 :

Le présent arrêté peut faire l'objet d'un recours gracieux auprès du Président du Département de l'Isère dans un délai de deux mois à compter de sa notification.

Le recours administratif préalable (RAPO) précède obligatoirement le recours contentieux. La demande de recours (RAPO) doit être adressée au Président du Département de l'Isère – Maison Départementale de l'Autonomie (MDA) – Service Accompagnement, prévention et soutien à domicile, Immeuble « Les Cornalines » 15 avenue Doyen Louis Weil BP 337 38010 Grenoble CEDEX 1.

La demande de recours contentieux doit être adressée au Tribunal administratif de Grenoble, situé 2 place de Verdun, 38000 Grenoble dans un délai de deux mois après réception par notification explicite du refus du RAPO, ou du fait d'une décision implicite (absence de réponse) pour exercer un recours contentieux.

Article 10 :

Le Directeur général des services du Département est chargé de l'exécution du présent arrêté, qui sera publié au recueil des actes administratifs du Département de l'Isère et notifié au Président de l'organisme gestionnaire et à Monsieur le Directeur Départemental de la DDETS Rhône-Alpes, Unité Territoriale de l'Isère.

Fait à Grenoble, le 24 NOV. 2025

Pour le Président du Département et par délégation
Le Directeur général adjoint chargé de la famille

Alexis Baron



Arrêté n° 2025-6472

Direction de l'autonomie

Service Accompagnement, prévention et soutien à domicile

**Arrêté relatif à la fin d'autorisation du Service Autonomie à Domicile
« O2 GRESIVAUDAN »**

Le Président du Département de l'Isère

Vu le Code Général des Collectivités Territoriales ;

Vu le Code de l'action sociale et des familles, notamment le titre 1^{er} du livre III de la partie réglementaire ;

Vu le Code de l'action sociale et des familles, notamment les articles L.312-1, les articles L.313-1 à L.313-9 relatifs aux autorisations, les articles R.313-1 à R.313-10 relatifs aux dispositions générales des droits et obligations des établissements et services sociaux et médico-sociaux, les articles D.313-11 à D.313-14 relatifs aux contrôles et conformité des établissements et services ;

Vu la loi n°2015-1776 du 28 décembre 2015 relative à l'adaptation de la société au vieillissement ;

Vu le schéma départemental de l'autonomie et des handicaps de l'Isère pour la période 2022/2026, adopté le 31 mars 2023 ;

Vu le décret n°2023-608 du 13 juillet 2023 relatif aux services autonomie à domicile ;

Considérant l'instruction n° DGCS/SD3A/DREES/DMSI/2018/19 du 23 janvier 2018 relative à la prise en compte dans le fichier national des établissements sanitaires et sociaux (FINESS) des services autonomie à domicile (SAD) suite à la parution du décret n°2016-1759 du 16 décembre 2016 relatif à la transmission des actes d'autorisation du Président du Conseil départemental en matière sociale ;

Vu l'arrêté d'autorisation n°2019-5487 du 2 septembre 2019 pris par le Département de l'Isère, modifié ;

Considérant la fermeture du SAD O2 Grésivaudan en date du 31 octobre 2025 ;

Sur proposition du Directeur général des services ;

Arrête :

Accusé de réception en préfecture
038-223800012-20251124-2025-6472-AR
Date de télétransmission : 24/11/2025
Date de réception préfecture : 24/11/2025

Article 1 :

L'autorisation visée à l'article L.313-1 du Code de l'action sociale et des familles est retirée au SAD O2 Grésivaudan situé 1080, chemin de la croix verte 38330 Montbonnot-Saint-Martin pour intervenir auprès des personnes âgées et personnes en situation de handicap pour l'activité suivante soumise à autorisation :

- Assistance dans les actes quotidiens de la vie aux personnes âgées ou personnes en situation de handicap ou personnes atteintes de pathologies chroniques incluant garde malade à l'exclusion du soin,
- Accompagnement et aide à la mobilité hors domicile des personnes âgées ou personnes en situation de handicap ou des personnes atteintes de pathologies chroniques,
- Prestation de conduite du véhicule personnel des personnes âgées ou personnes en situation de handicap ou des personnes atteintes de pathologies chroniques.

Article 2 :

Le SAD n'est spécifiquement plus autorisé à compter du 1^{er} novembre 2025, à intervenir auprès des bénéficiaires de l'allocation personnalisée d'autonomie (APA) mentionnée à l'article L.232-1 du CASF et de la prestation de compensation du handicap (PCH) mentionnée à l'article L.245-1 du même code comme en dispose l'article L.313-1-2 du CASF.

Article 3 :

Les caractéristiques de la présente décision sont enregistrées comme suit au Fichier National des Etablissements Sanitaires et Sociaux FINESS (voir annexe).

Article 4 :

Le présent arrêté peut faire l'objet d'un recours gracieux auprès du Président du Département de l'Isère dans un délai de deux mois à compter de sa notification.

Le recours administratif préalable (RAPO) précède obligatoirement le recours contentieux. La demande de recours (RAPO) doit être adressée au Président du Département de l'Isère – Maison Départementale de l'Autonomie (MDA) – Service Accompagnement, prévention et soutien à domicile, Immeuble « Les Cornalines » 15 avenue Doyen Louis Weil BP 337 38010 Grenoble CEDEX 1.

La demande de recours contentieux doit être adressée au Tribunal administratif de Grenoble, situé 2 place de Verdun, 38000 Grenoble dans un délai de deux mois après réception par notification explicite du refus du RAPO, ou du fait d'une décision implicite (absence de réponse) pour exercer un recours contentieux.

Article 5 :

Le Directeur général des services du Département est chargé de l'exécution du présent arrêté, qui sera publié au recueil des actes administratifs du Département de l'Isère et notifié au Président de l'organisme gestionnaire, à Monsieur le Directeur Départemental de l'Isère de l'Agence Régionale de Santé et à Monsieur le Directeur Départemental de la DDETS Rhône-Alpes, Unité Territoriale de l'Isère.

Fait à Grenoble, le **24 NOV. 2025**

Pour le Président du Département et par délégation
Le Directeur général adjoint chargé de la famille

Alexis Baron

Accusé de réception en préfecture
038-223800012-20251124-2025-6472-AR
Date de télétransmission : 24/11/2025
Date de réception préfecture : 24/11/2025

Annexe FINESS**Mouvement FINESS : Fermeture SAD****Entité juridique : O2 GRESIVAUDAN - fermeture**

Adresse : 1080, chemin de la croix verte 38330 Montbonnot-Saint-Martin

N° FINESS EJ : 38 002 03 47

SIREN : 499 356 186

Statut : Société à responsabilité limitée

Etablissement : O2 GRESIVAUDAN - fermeture

adresse : 1080, chemin de la croix verte 38330 Montbonnot-Saint-Martin

N° FINESS ET : 38 002 03 54

SIRET : 49935618600043

Catégorie : 460 - Service Autonomie Aide (S.A.A.)

Equipements :

Triplet				
n°	Discipline	Fonctionnement	Clientèle	Capacité autorisée
1	469 Aide à Domicile	16 Prestation en milieu ordinaire	010 Tous Types de Déficiences Personnes Handicapées	/
2	469 Aide à Domicile	16 Prestation en milieu ordinaire	700 Personnes Âgées (sans autre indication)	/



Arrêté n° 2025-6974

Direction de l'autonomie

Service Etablissement, tarification, adaptation de l'offre et du bâti

**Arrêté relatif à la tarification 2025 du foyer de vie et EAM géré à Eybens par l'association
APF Handicap France**

Le Président du Conseil départemental de l'Isère

Vu le Code de l'action sociale et des familles ;

Vu la loi n° 83-8 du 7 janvier 1983 modifiée relative à la répartition des compétences entre les communes, les départements, les régions et l'Etat, complétée par la loi n° 83-663 du 22 juillet 1983 relative aux transferts de compétence en matière d'action sociale et de santé ;

Vu la loi n° 2004-626 du 30 juin 2004, relative à la solidarité pour l'autonomie des personnes âgées et des personnes handicapées ;

Vu la loi n° 2004-809 du 13 août 2004 relative aux libertés et responsabilités locales ;

Vu la délibération de l'assemblée départementale du 28 février 2025 fixant les orientations de la tarification 2025 des établissements et services sociaux et médico-sociaux pour personnes âgées et personnes handicapées ;

Vu les propositions budgétaires présentées par l'association APF Handicap France ;

Sur proposition du Directeur général des services ;

ARRETE

Article 1 :

Les dotation globalisée et prix de journée de l'établissement visé en objet sont fixés ainsi qu'il suit au titre de l'année 2025 :

- Dotation globalisée : **2 378 183,57 €**
- Prix de journée : **389,99 € applicable au 1^{er} décembre 2025**

Article 2 :

Pour l'exercice budgétaire 2025, les dépenses et recettes de fonctionnement du foyer sont autorisées comme suit :

Groupes fonctionnels	Montant hébergement
Groupe I - Dépenses afférentes à l'exploitation courante	258 526,00 €
Groupe II - Dépenses afférentes au personnel	1 720 221,00 €
Groupe III - Dépenses afférentes à la structure	404 035,07 €
Reprise du résultat antérieur - Déficit	-
TOTAL DEPENSES	2 382 782,07 €
Groupe I - Produits de la tarification	2 378 183,07 €
Groupe II - Autres produits relatifs à l'exploitation	4 599,00 €
Groupe III - Produits financiers et produits non encaissables	-
Reprise de résultats antérieurs - Excédent	-
TOTAL RECETTES	2 382 782,07 €

Article 3 :

Les conditions de tarification indiquées ci-dessous continueront à s'appliquer sur l'exercice 2026 jusqu'à la date de prise d'effet de l'arrêté de tarification 2026.

Article 4 :

En application de l'articles R.312-10-1 du Code de la justice administrative, les recours contentieux contre le présent arrêté doivent parvenir au Tribunal administratif (184 rue Duguesclin – 69433 Lyon Cedex 03) dans un délai d'un mois à compter de sa notification.

En application du décret n° 2018-251 du 6 avril 2018, les particuliers et les personnes morales de droit privé non représentées par un avocat peuvent communiquer avec un tribunal administratif par la voie de l'application informatique « Télérecours citoyens » sur le site www.telerecours.fr.

Article 5 :

Le Directeur général des services du Département est chargée de l'exécution du présent arrêté, qui sera publié au recueil des actes administratifs du Département et notifié à l'association.

Fait à Grenoble, le 3 novembre 2025

P/le Président du Département
et par délégation,
Le Directeur général adjoint
chargé de la famille

Alexis Baron

Accusé de réception en préfecture
038-223800012-20251103-2025-6974-AR
Date de télétransmission : 27/11/2025
Date de réception préfecture : 27/11/2025



Arrêté n° 2025-7037

Direction de l'autonomie

Service établissements, tarification, adaptation de l'offre et du bâti

**Arrêté relatif à la tarification 2025 et 2026 de l'établissement d'accueil médicalisé (EAM)
« Maison Perce-Neige » à Saint-Egrève – Fondation Perce-Neige**

Le Président du Conseil départemental de l'Isère

Vu le Code de la santé publique ;

Vu le Code général des collectivités territoriales ;

Vu le Code de l'action sociale et des familles notamment ses articles L.313-11, R.314-39 à R.314-43 -1 relatifs à la contractualisation et à la fixation pluriannuel du tarif ;

Vu le règlement départemental d'aide sociale ;

Vu les propositions budgétaires 2025 et 2026 transmises par la Fondation Perce-Neige dans le cadre de son ouverture le 3 novembre 2025 qui intègrent pour 2025 les dépenses exceptionnelles d'installation ;

Considérant la nécessité de lisser les frais d'installation sur 14 mois ;

Sur proposition du Directeur général des services ;

ARRETE

Article 1 :

Pour les exercices budgétaires 2025 et 2026, les recettes de tarification prévisionnelles sont autorisées à **1 639 671,14 €**.

Le prix de journée applicable à l'EAM « Maison Perce-Neige » à Saint-Egrève géré par la Fondation Perce-Neige est fixé à **192,45 €** à compter du **1^{er} novembre 2025**.

Article 2 :

Les conditions de tarification indiquées ci-dessous continueront à s'appliquer jusqu'à la date de prise d'effet de l'arrêté de tarification 2027.

Article 3 :

Les recours contentieux contre le présent arrêté doivent parvenir au tribunal administratif de Lyon (184, rue Duguesclin - 69433 Lyon cedex 03) dans un délai d'un mois à compter de sa notification pour les personnes auxquelles il a été notifié ou de sa publication pour les autres personnes.

Accusé de réception en préfecture
038-223800012-20251103-2025-7037-AR
Date de télétransmission : 20/11/2025
Date de réception préfecture : 20/11/2025

Article 4 :

Le Directeur général des services du Département est chargé de l'exécution du présent arrêté, qui sera publié au recueil des arrêtés du Département et notifié à l'établissement.

Fait à Grenoble, le 3 novembre 2025

P/le Président du Département
et par délégation,
Le Directeur général adjoint
chargé de la famille

Alexis Baron

REPUBLIQUE FRANÇAISE



Arrêté n°2025-7143

Direction des ressources humaines
Service gestion du personnel

**ARRETE PORTANT DELEGATION DE SIGNATURE ET ATTRIBUTION POUR
LA DIRECTION DU SOCIAL
DU TERRITOIRE DE L'AGGLOMERATION GRENOBLOISE**

LE PRESIDENT DU CONSEIL DEPARTEMENTAL DE L'ISERE

Vu l'arrêté n°2025-6291 portant organisation des services du Département ;

Vu l'arrêté n°2025-4552 portant délégation de signature et attribution pour la direction du social du territoire de l'Agglomération grenobloise ;

Vu l'arrêté n°2025-4555 nommant Madame **Alice Contamin**, cheffe du service local de solidarité Meylan à compter du 1^{er} août 2025 ;

Sur proposition du Directeur général des services du Département,

Arrête :

Article 1 :

L'arrêté n°2025-4552 portant délégation de signature et attribution pour la direction du social du territoire de l'Agglomération grenobloise est abrogé à compter de l'entrée en vigueur du présent arrêté.

Article 2 :

Les directions territoriales accueillent, informent et orientent le public, gèrent les partenariats locaux et suivent les instances locales. Elles conduisent la mise en œuvre des politiques publiques déclinées au niveau du territoire, et notamment l'instruction des dispositifs d'aide, la conduite des opérations et la délivrance des autorisations relevant de leur périmètre d'attribution.

Article 3 :

La direction du social du territoire de l'Agglomération grenobloise assure la mise en œuvre des missions déconcentrées en matière sociale du Département dans le cadre de son ressort territorial. A ce titre, elle est dotée notamment des compétences suivantes :

Au titre de la politique Protection de l'Enfance

- assurer la responsabilité territoriale dans la mise en œuvre :
 - des compétences d'accueil de la petite enfance ;
 - des missions de PMI ;
 - des compétences d'aide sociale à l'enfance.

Au titre de la politique Autonomie

- assurer la mise en œuvre territoriale de la politique départementale en faveur des personnes âgées ;
- assurer la mise en œuvre territoriale de la politique départementale en faveur des personnes handicapées.

Au titre des politiques Action sociale, Insertion et Logement

- assurer la mise en œuvre des actions sociales polyvalentes ;
- mettre en œuvre les dispositifs d'accompagnement des allocataires du RSA ;
- mettre en œuvre les dispositifs liés à l'accès et au maintien dans le logement.

Article 4 :

Délégation est donnée à Monsieur **Stéphane Cesari**, directeur du social, et à Madame **Coralie Girard**, directrice adjointe du social, pour signer tous les actes et correspondances entrant dans les attributions de la direction du social du territoire de l'Agglomération grenobloise, à l'exclusion :

- des rapports de l'assemblée départementale et de la commission permanente ;
- des délibérations du Conseil départemental de l'Isère et de la commission permanente ;
- des délégations de service public, contrats de partenariat et leurs avenants ;
- des notifications de subvention ;
- de toutes lettres posant une orientation de la collectivité ou une décision de principe, adressées notamment aux élus ;
- des mémoires rédigés dans le cadre d'un contentieux, à l'exception des actes et mémoires produits auprès du juge aux affaires familiales et du Tribunal judiciaire dans le cadre de l'aide sociale à l'enfance ;
- des ordres de mission pour l'étranger ou utilisant un autre moyen de transport que le train ou la voiture.

Article 5 :

Délégation est donnée à :

- Madame **Fabienne Breysse**, cheffe du service développement social ;
Madame **Marine Giuliani**, adjointe à la cheffe du service développement social ;
- Madame **Hélène Vidal**, cheffe du service enfance famille ;
Madame **Aurélié Faure**, adjointe à la cheffe du service enfance famille ;
- Monsieur **Frédéric Blanchet**, chef du service autonomie ;
Madame **Perrine Rostaingt**, adjointe au chef du service autonomie ;
- Madame **Pauline Merlet**, cheffe du service local de solidarité Echirolles ;
Madame **Priscilia Benier**, adjointe à la cheffe du service local de solidarité Echirolles ;
- Madame **Claire Droux**, cheffe du service local de solidarité Fontaine ;
Madame **Emmanuelle Droniou**, adjointe à la cheffe du service local de solidarité Fontaine ;
- Madame **Marie De Bovadilla**, cheffe du service local de solidarité Grenoble Nord ;
Madame **Alice Frugiere**, adjointe à la cheffe du service local de solidarité Grenoble Nord ;

- Madame **Pascale Platini**, cheffe du service local de solidarité Grenoble Sud ;
Madame **Marjorie Lacoste**, adjointe à la cheffe du service local de solidarité Grenoble Sud ;
- Madame **Elisabeth Rouchdi**, cheffe du service local de solidarité Grenoble Est ;
- Monsieur **Michel Fleurot**, chef du service local de solidarité Grenoble Ouest ;
Madame **Sanae Mabrouk**, adjointe au chef du service local de solidarité Grenoble Ouest ;
- Madame **Alice Contamin**, cheffe du service local de solidarité Meylan ;
- Madame **Caroline Dussart**, cheffe du service local de solidarité Le Pont-de-Claix ;
Madame **Marie-Pierre Cavallotto**, adjointe à la cheffe du service local de solidarité Le Pont-de-Claix ;
Madame **Elodie Herbin**, adjointe à la cheffe du service local de solidarité Le Pont-de-Claix ;
- Madame **Sylvie Bonnardel**, cheffe du service local de solidarité Saint-Martin-d'Hères ;
Madame **Sékolène Martin**, adjointe à la cheffe du service local de solidarité Saint-Martin-d'Hères ;
- Madame **Véronique Moser**, cheffe du service local de solidarité Saint-Martin-le-Vinoux ;
- Madame **Christelle Grisaffi**, cheffe du service local de solidarité Vizille ;
- Madame **Geneviève Goy**, cadre d'appui ;
- Madame **Manon Massa**, cadre d'appui ;
- Madame **Annabelle Saunier**, cadre d'appui ;
- Madame **Laurie Cuynat**, cadre d'appui ;
- Monsieur **Théo Lacroix**, cadre d'appui ;
- Madame **Anaïs Hadj Hassine**, cadre d'appui ;

pour signer tous les actes et correspondances entrant dans leurs attributions, à l'exclusion des actes visés à l'article 4 ci-dessus et des actes suivants :

- marchés, avenants et actes de sous-traitance en procédure formalisée ;
- arrêtés de subventions ;
- conventions avec incidence financière et leurs avenants ;
- règlements amiables des dommages corporels et matériels causés à des particuliers ;
- ordres de mission pour déplacements réguliers dans le département ou les départements limitrophes ;
- ordres de mission ponctuels pour les déplacements hors de France métropolitaine.

Article 6 :

En cas d'absence simultanée de Monsieur **Stéphane Cesari**, directeur, et de Madame **Coralie Girard**, directrice adjointe, la délégation qui leur est conférée peut être assurée par Madame **Louisa Slimani**, directrice générale adjointe chargée du pôle « équité territoriale », ou par la directrice de la direction de l'éducation et de l'action territoriale de l'Agglomération grenobloise.

Article 7 :

En cas d'absence d'un chef de service ou d'un adjoint au chef de service de la direction du social du territoire de l'Agglomération grenobloise, la délégation qui leur est conférée par l'article 5 peut être assurée par l'un des chefs de service ou adjoints au chef de service de la direction du social du territoire de l'Agglomération grenobloise.

Article 8 :

Le présent arrêté entrera en vigueur à compter de l'accomplissement des mesures de publicité adéquates (publication, mise en ligne) et de la transmission au représentant de l'Etat dans le département.

Article 9 :

Le Directeur général des services du Département est chargé de l'exécution du présent arrêté, qui sera publié au recueil des arrêtés du Département de l'Isère.

Fait à Grenoble, le **28 NOV. 2025**

Le Président du Conseil départemental



Jean-Pierre Barbier



Arrêté n° 2025-7245

Direction de l'autonomie

Service Accompagnement, prévention et soutien à domicile

**Arrêté relatif à la fin d'autorisation du Service Autonomie à Domicile
« O2 GRENOBLE NORD »**

Le Président du Département de l'Isère

Vu le Code Général des Collectivités Territoriales ;

Vu le Code de l'action sociale et des familles, notamment le titre 1^{er} du livre III de la partie réglementaire ;

Vu le Code de l'action sociale et des familles, notamment les articles L.312-1, les articles L.313-1 à L.313-9 relatifs aux autorisations, les articles R.313-1 à R.313-10 relatifs aux dispositions générales des droits et obligations des établissements et services sociaux et médico-sociaux, les articles D.313-11 à D.313-14 relatifs aux contrôles et conformité des établissements et services ;

Vu la loi n°2015-1776 du 28 décembre 2015 relative à l'adaptation de la société au vieillissement ;

Vu le schéma départemental de l'autonomie et des handicaps de l'Isère pour la période 2022/2026, adopté le 31 mars 2023 ;

Vu le décret n°2023-608 du 13 juillet 2023 relatif aux services autonomie à domicile ;

Considérant l'instruction n° DGCS/SD3A/DREES/DMSI/2018/19 du 23 janvier 2018 relative à la prise en compte dans le fichier national des établissements sanitaires et sociaux (FINESS) des services autonomie à domicile (SAD) suite à la parution du décret n°2016-1759 du 16 décembre 2016 relatif à la transmission des actes d'autorisation du Président du Conseil départemental en matière sociale ;

Vu l'arrêté d'autorisation n°2019-3941 du 2 juillet 2019 pris par le Département de l'Isère ;

Vu la fermeture du SAD O2 Grenoble Nord en date du 31 octobre 2025 ;

Sur proposition du Directeur général des services ;

Arrête :

Article 1 :

L'autorisation visée à l'article L.313-1 du Code de l'action sociale et des familles est retirée au SAD O2 Grenoble Nord situé 13, boulevard Maréchal Joffre, 38000 Grenoble pour intervenir auprès des personnes âgées et personnes en situation de handicap pour l'activité suivante soumise à autorisation :

- Assistance dans les actes quotidiens de la vie aux personnes âgées ou personnes en situation de handicap ou personnes atteintes de pathologies chroniques incluant garde malade à l'exclusion du soin,
- Accompagnement et aide à la mobilité hors domicile des personnes âgées ou personnes en situation de handicap ou des personnes atteintes de pathologies chroniques,
- Prestation de conduite du véhicule personnel des personnes âgées ou personnes en situation de handicap ou des personnes atteintes de pathologies chroniques.

Article 2 :

Le SAD n'est spécifiquement plus autorisé à compter du 1^{er} novembre 2025, à intervenir auprès des bénéficiaires de l'allocation personnalisée d'autonomie (APA) mentionnée à l'article L.232-1 du CASF et de la prestation de compensation du handicap (PCH) mentionnée à l'article L.245-1 du même code comme en dispose l'article L.313-1-2 du CASF.

Article 3 :

Les caractéristiques de la présente décision sont enregistrées comme suit au Fichier National des Etablissements Sanitaires et Sociaux FINESS (voir annexe).

Article 4 :

Le présent arrêté peut faire l'objet d'un recours gracieux auprès du Président du Département de l'Isère dans un délai de deux mois à compter de sa notification.

Le recours administratif préalable (RAPO) précède obligatoirement le recours contentieux. La demande de recours (RAPO) doit être adressée au Président du Département de l'Isère – Maison Départementale de l'Autonomie (MDA) – Service Accompagnement, prévention et soutien à domicile, Immeuble « Les Cornalines » 15 avenue Doyen Louis Weil BP 337 38010 Grenoble CEDEX 1.

La demande de recours contentieux doit être adressée au Tribunal administratif de Grenoble, situé 2 place de Verdun, 38000 Grenoble dans un délai de deux mois après réception par notification explicite du refus du RAPO, ou du fait d'une décision implicite (absence de réponse) pour exercer un recours contentieux.

Article 5 :

Le Directeur général des services du Département est chargé de l'exécution du présent arrêté, qui sera publié au recueil des actes administratifs du Département de l'Isère et notifié au Président de l'organisme gestionnaire, à Monsieur le Directeur Départemental de l'Isère de l'Agence Régionale de Santé et à Monsieur le Directeur Départemental de la DDETS Rhône-Alpes, Unité Territoriale de l'Isère.

Fait à Grenoble, le 24 NOV. 2025

Pour le Président du Département et par délégation
Le Directeur général adjoint chargé de la famille

Alexis Baron

Accusé de réception en préfecture
038-223800012-20251124-2025-7245-AR
Date de télétransmission : 24/11/2025
Date de réception préfecture : 24/11/2025

Annexe FINESS

Mouvement FINESS : Fermeture SAD**Entité juridique : O2 GRENOBLE NORD - fermeture**

Adresse : 13, boulevard Maréchal Joffre, 38000 Grenoble

N° FINESS EJ : 38 002 03 62

Statut : Société à Responsabilité Limitée (SARL)

SIREN : 511289696

Etablissement : O2 GRENOBLE NORD - fermeture

Adresse : 13, boulevard Maréchal Joffre, 38000 Grenoble

N° FINESS ET : 38 002 03 70

SIRET : 51128969600037

Catégorie : 460 - Service Autonomie Aide (S.A.A.)

Equipements :

Triplet				
n°	Discipline	Fonctionnement	Clientèle	Capacité autorisée
1	469 Aide à Domicile	16 Prestation en milieu ordinaire	010 Tous Types de Déficiences Personnes Handicapées	/
2	469 Aide à Domicile	16 Prestation en milieu ordinaire	700 Personnes Âgées (sans autre indication)	/

RÉPUBLIQUE FRANÇAISE



Arrêté N°2025-33675

Direction territoriale du Trièves
service aménagement

**portant réglementation de la circulation
sur la RD216 du PR 12+0700 au PR 17+0900 (Saint-Baudille-et-Pipet et Tréminis) situés
hors agglomération**

Le Président du Département de l'Isère

- Vu** le Code de la route et notamment l'article R 411-8
- Vu** le Code général des collectivités territoriales et notamment les articles L. 3221-4 et L. 3221-5
- Vu** la loi n° 82-213 du 2 mars 1982 relative aux droits et libertés des Communes, des Départements et des Régions, modifiée et complétée par la loi n° 82-623 du 22 juillet 1982, la loi n° 83-8 du 7 janvier 1983 et la loi n° 2004-809 du 13 août 2004 sur les libertés et responsabilités locales
- Vu** le Code de la voirie routière
- Vu** l'arrêté du 24 novembre 1967 modifié relatif à la signalisation des routes et autoroutes et l'instruction interministérielle modifiée portant sur le même objet
- Vu** l'arrêté n°2020-30069 du 20 mars 2020 portant règlement de voirie départemental
- Vu** l'arrêté du Président du Département n°2024-1605 du 04/04/2024 portant délégation de signature
- Vu** la demande en date du 01/10/2025 de Rallye Test Trièves Matheysine

Considérant qu'afin d'assurer la sécurité des usagers, sur la section de route départementale lors de l'évènement intitulé essais automobiles, il y a lieu de réglementer la circulation des véhicules

Arrête :

Article 1

La circulation sera temporairement réglementée sur la R.D 216 entre les P.R 12+700 et 17+900 dans les conditions définies ci-après.

Cette réglementation sera applicable le Mardi 6 Janvier 2026 de 8h00 à 12h00 et de 14h00 à 18h00.

La route départementale RD216 du PR 12+0700 au PR 17+0900 (Saint-Baudille-et-Pipet et Tréminis) situés hors agglomération sera fermée à la circulation publique durant cet évènement **pour des durées qui n'excéderont pas 10 minutes chacune**. Le demandeur assure le contrôle **de tous les accès** sur la section de route concernée pour interdire toute entrée d'usagers pendant la durée des essais sur la route.

Une vigie sera mise en place de chaque côté du col de Mens, au P.R 12+700, pont dit « du

col de Mens » côté Tréminis, et au P.R 17+900, pont du parking des Marceaux côté Saint Baudille et Pipet.

Il devra être utilisé de la rubalise pour matérialiser la présence de ces essais à chaque chemin vicinal, laissé également un message sur le pare-brise de chaque véhicule éventuellement stationné en bordure de la route sur la section utilisée pour les essais automobiles.

Les vigies et autres membres de l'équipe seront obligatoirement équipés de talkie-walkie ou de CB.

Article 2

Des piquets avec fanion ou dispositif équivalent seront mis en place à l'intérieur des virages en bordure du revêtement pour interdire l'utilisation de l'accotement non stabilisé. Ces dispositifs devront permettre d'éviter la dégradation des accotements et la projection de matériaux sur la chaussée.

Article 3

Une signalisation informant les automobilistes des essais automobiles sera mise en place :

- Côté Tréminis : à l'intersection de la RD 216 et de la VC 34, au P.R 12+000
- Côté Saint Baudille et Pipet : à l'intersection de la RD 216 et de la RD 66, au P.R 21+783 sur la RD216 à l'intersection de la RD 216 et de la RD 216B, au P.R 19+270 sur la RD216

Panneaux à fond jaune ou orangé, lettres noires hauteur 80 mm minimum.

Libellé : « Essais automobiles – microcoupures de 10 min maximum ».

Article 4

Le jalonnement de l'évènement (panneaux d'informations à l'usager) sera mis en place, entretenu, et déposé par l'organisateur.

Article 5

La signalisation réglementaire sera conforme aux dispositions de l'Instruction Interministérielle sur la signalisation routière.

Elle est à la charge financière et sous la responsabilité de l'entité l'ayant mise en place et ce, pendant toute la durée de l'évènement.

Article 6

Le demandeur devra obtenir les autorisations nécessaires pour l'installation de son aire de service.

Il s'engage également à remettre les lieux dans le même état de propreté que celui dans lequel il les a trouvés.

Article 7

Le présent arrêté sera publié au recueil des actes administratifs du Département de l'Isère.

Les dispositions du présent arrêté prendront effet à compter de la date de publication précitée et de celle de la mise en place effective de la signalisation prévue à l'article précédent.

Article 8

La Directrice générale des services du département de l'Isère,

Le Commandant du groupement de Gendarmerie de l'Isère,
Le demandeur,
Sont chargés, chacun en ce qui le concerne, de l'application du présent arrêté dont copie
sera transmise aux services destinataires suivants :

Les communes impactées par la restriction Saint-Baudille-et-Pipet et Tréminis

[REDACTED]

[REDACTED]

Conformément à l'article R 102 du Code des Tribunaux Administratifs, le présent arrêté pourra faire l'objet d'un recours contentieux devant le tribunal administratif compétent, dans un délai de deux mois à compter de sa date de notification ou de publication.

Conformément aux dispositions de la loi 78-17 du 06/01/1978 relative à l'informatique, aux fichiers et aux libertés, le bénéficiaire est informé qu'il dispose d'un droit d'accès et de rectification qu'il peut exercer, pour les informations le concernant, auprès de la collectivité signataire du présent document.

[REDACTED]



Arrêté N°2025-34055

Direction des mobilités
service action territoriale

**portant limitation de vitesse sur la RD131
du PR 0+0120 au PR 0+0373 (Reventin-Vaugris)
située hors agglomération**

Le Président du Département de l'Isère

- Vu** la loi n°82-213 du 2 mars 1982 modifiée, relative aux droits et libertés des collectivités territoriales
- Vu** le Code de la route et notamment les articles R. 411-8 et R. 413-1
- Vu** le Code de la voirie routière
- Vu** le Code général des collectivités territoriales et notamment les articles L. 3221-4 et L. 3221-5
- Vu** l'arrêté du 24 novembre 1967 modifié relatif à la signalisation des routes et autoroutes et l'instruction interministérielle modifiée portant sur le même objet
- Vu** l'Instruction interministérielle sur la signalisation routière et notamment le livre 1, 4ème partie, signalisation de prescription
- Vu** l'arrêté n°2020-30069 du 20 mars 2020 portant règlement de voirie départemental
- Vu** l'arrêté du Président du Département n°2024-5736 du 1er octobre 2024 portant délégation de signature

Considérant que les caractéristiques géométriques défavorables de la RD 131 et la vitesse excessive pratiquée par les usagers de la route rendent nécessaire la mise en place d'une limitation de vitesse afin d'assurer une meilleure sécurité des usagers et des riverains

Arrête :

Article 1

Toutes dispositions contraires aux règles imposées au lieu concerné par le présent arrêté et prises par des arrêtés antérieurs sont abrogées.

Article 2

Sur la RD131 du PR 0+0120 au PR 0+0373 (Reventin-Vaugris) située hors agglomération, la vitesse maximale autorisée des véhicules est fixée à 50 km/h, dans les deux sens de circulation.

Article 3

La signalisation réglementaire sera fournie, mise en place, remplacée et entretenue par le service aménagement de la direction territoriale Isère rhodanienne.

Article 4

Le présent arrêté sera publié au recueil des actes administratifs du Département de l'Isère.
Les dispositions du présent arrêté prendront effet à compter de la date de publication précitée et de celle de la mise en place effective de la signalisation prévue à l'article précédent.

Article 5

Le Directeur général des services du département de l'Isère,
Le Colonel ou Lieutenant-Colonel commandant le groupement de Gendarmerie de l'Isère,
sont chargés, chacun en ce qui le concerne, de l'application du présent arrêté, dont copie sera transmise au Maire de Reventin-Vaugris.

Fait à Grenoble,



RÉPUBLIQUE FRANÇAISE



Arrêté N°2025-34122

Direction territoriale Isère rhodanienne
service aménagement

**portant réglementation de la circulation
sur la RD41 au PR 14+0330 (Eyzin-Pinet) situé hors agglomération**

Le Président du Département de l'Isère

- Vu** la demande en date du 01/10/2025 de Constructel
- Vu** le Code général des collectivités territoriales et notamment les articles L. 3221-4 et L. 3221-5
- Vu** le Code de la route et notamment l'article R. 411-8
- Vu** le Code de la voirie routière
- Vu** la loi n° 82-213 du 2 mars 1982 relative aux droits et libertés des Communes, des Départements et des Régions, modifiée et complétée par la loi n° 82-623 du 22 juillet 1982, la loi n° 83-8 du 7 janvier 1983 et la loi n° 2004-809 du 13 août 2004 sur les libertés et responsabilités locales ;
- Vu** l'Instruction interministérielle sur la signalisation routière et notamment le livre 1, 4ème partie, signalisation de prescription
- VU** l'arrêté du 24 novembre 1967 modifié relatif à la signalisation des routes et autoroutes et l'instruction interministérielle modifiée portant sur le même objet
- Vu** l'arrêté n°2020-30069 du 20 mars 2020 portant règlement de voirie départemental
- Vu** l'arrêté du Président du Département n°2021-3907 du 01/07/2021 portant délégation de signature
- Vu** l'arrêté portant autorisation de voirie n°2025-34121 en date du 10/11/2025

Considérant que les travaux de réparation d'une conduite TELCOM pour ORANGE nécessitent de réglementer la circulation selon les dispositions indiquées dans les articles suivants, afin d'assurer la sécurité des usagers et des personnels travaillant sur le chantier réalisé par l'entreprise Constructel

Arrête :

Article 1

Les prescriptions suivantes s'appliquent :

- À compter du 17/11/2025 et jusqu'au 28/11/2025, sur RD41 au PR 14+0330 (Eyzin-Pinet) situé hors agglomération, la circulation est alternée par feux, B15+C18 et K10, dès lors que l'empiétement du chantier induit une largeur de chaussée inférieure à 6 mètres.

Le choix du type d'alternat doit être adapté en permanence à la configuration des lieux et au

trafic et peut donc être réglé au choix, soit manuellement par piquets K10 (uniquement de jour), soit par feux type KR11(j ou v) ou soit par panneaux B15 / C18 (cf fiches CF22, CF23 ou CF24 du volume 1 du manuel du chef de chantier).

De manière générale, tout alternat de circulation doit être mis en œuvre selon les principes définis dans le guide technique du SETRA volume 4 (édition 2000) relatif aux alternats et notamment :

La vitesse est systématiquement limitée à 50 km/h dès lors qu'un alternat de circulation est en place. (cf art 126-A de l'IISR)

L'interdiction de dépasser est également instaurée (sur les sections sur lesquelles le dépassement est normalement autorisé)

Dès que possible, l'empiètement du chantier doit être ramené à sa largeur minimum afin de rétablir la possibilité de croisement de 2 véhicules poids lourds par suppression de l'alternat. Notamment chaque soir, chaque fin de semaine et de manière générale, en période hors activité du chantier.

Article 2

Le choix du (des) mode(s) d'exploitation du chantier est, normalement, préalablement déterminé par le Maître d'Oeuvre des travaux. Le(s) mode(s) d'exploitation du chantier est (sont) proposé(s) par l'entreprise chargée de réaliser les travaux à l'autorité détentrice du pouvoir de police de la circulation. Ils doivent être conformes au volume 6 du guide technique du SETRA relatif au choix d'un mode d'exploitation (édition 2002).

La signalisation réglementaire sera conforme aux dispositions de l'Instruction Interministérielle sur la signalisation routière.

Elle est à la charge financière et sous la responsabilité du Maître d'Ouvrage pendant toute la durée du chantier.

Elle est fournie, mise en place, remplacée et déposée, surveillée et maintenue par l'entreprise désignée par le Maître d'Ouvrage ou ses services.

Elle est sous contrôle de l'autorité détentrice du pouvoir de police de la circulation représentée par la direction territorialement compétente.

Le chantier peut être « fixe » ou « mobile » selon son mode de réalisation conformément aux articles 130.B.1 et 131 de la 8ème partie de l'Instruction Interministérielle sur la Signalisation Routière.

Le responsable de cette signalisation, José PEREIRA est joignable au : 06.42.01.55.52

Article 3

Le présent arrêté sera publié au recueil des actes administratifs du Département de l'Isère.

Les dispositions du présent arrêté prendront effet à compter de la date de publication précitée et de celle de la mise en place effective de la signalisation prévue à l'article précédent.

Article 4

Le Directeur général des services du département de l'Isère,

Le Commandant du groupement de Gendarmerie de l'Isère,

Le demandeur,

Sont chargés, chacun en ce qui le concerne, de l'application du présent arrêté dont copie sera transmise aux services destinataires suivants :

La commune impactée par la restriction Eyzin-Pinet

[REDACTED]

[REDACTED]

Conformément à l'article R 102 du Code des Tribunaux Administratifs, le présent arrêté pourra faire l'objet d'un recours contentieux devant le tribunal administratif compétent, dans un délai de deux mois à compter de sa date de notification ou de publication.

Conformément aux dispositions de la loi 78-17 du 06/01/1978 relative à l'informatique, aux fichiers et aux libertés, le bénéficiaire est informé qu'il dispose d'un droit d'accès et de rectification qu'il peut exercer, pour les informations le concernant, auprès de la collectivité signataire du présent document.

[REDACTED]

Chantiers fixes

CF22

Alternat avec sens prioritaire

Circulation alternée
Route à 2 voies

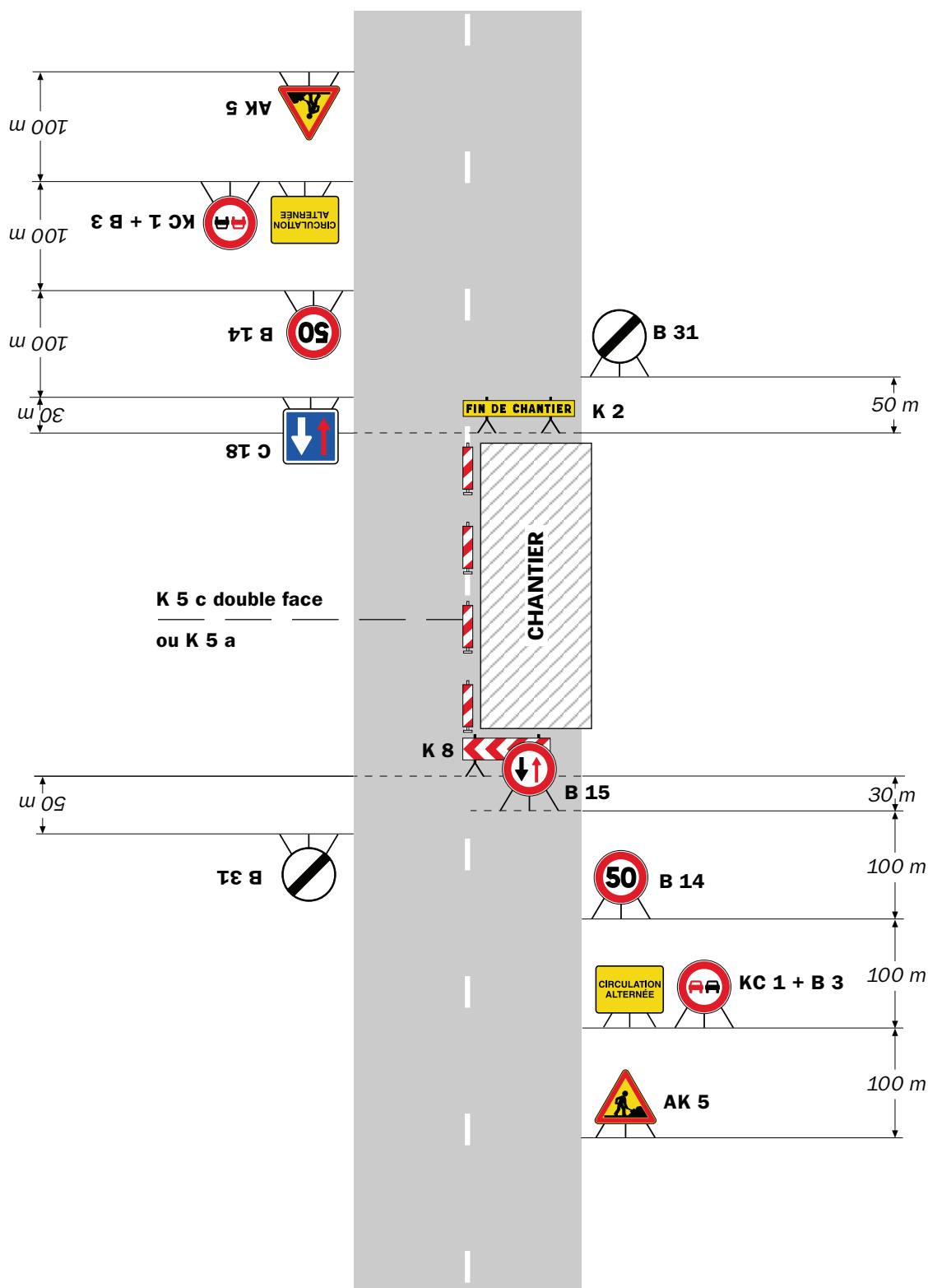

Remarque(s) :

- Dispositif à n'utiliser qu'en cas de bonne visibilité réciproque et faible trafic.
- Cf. Signalisation temporaire - Les alternats.

Alternat par piquets K 10

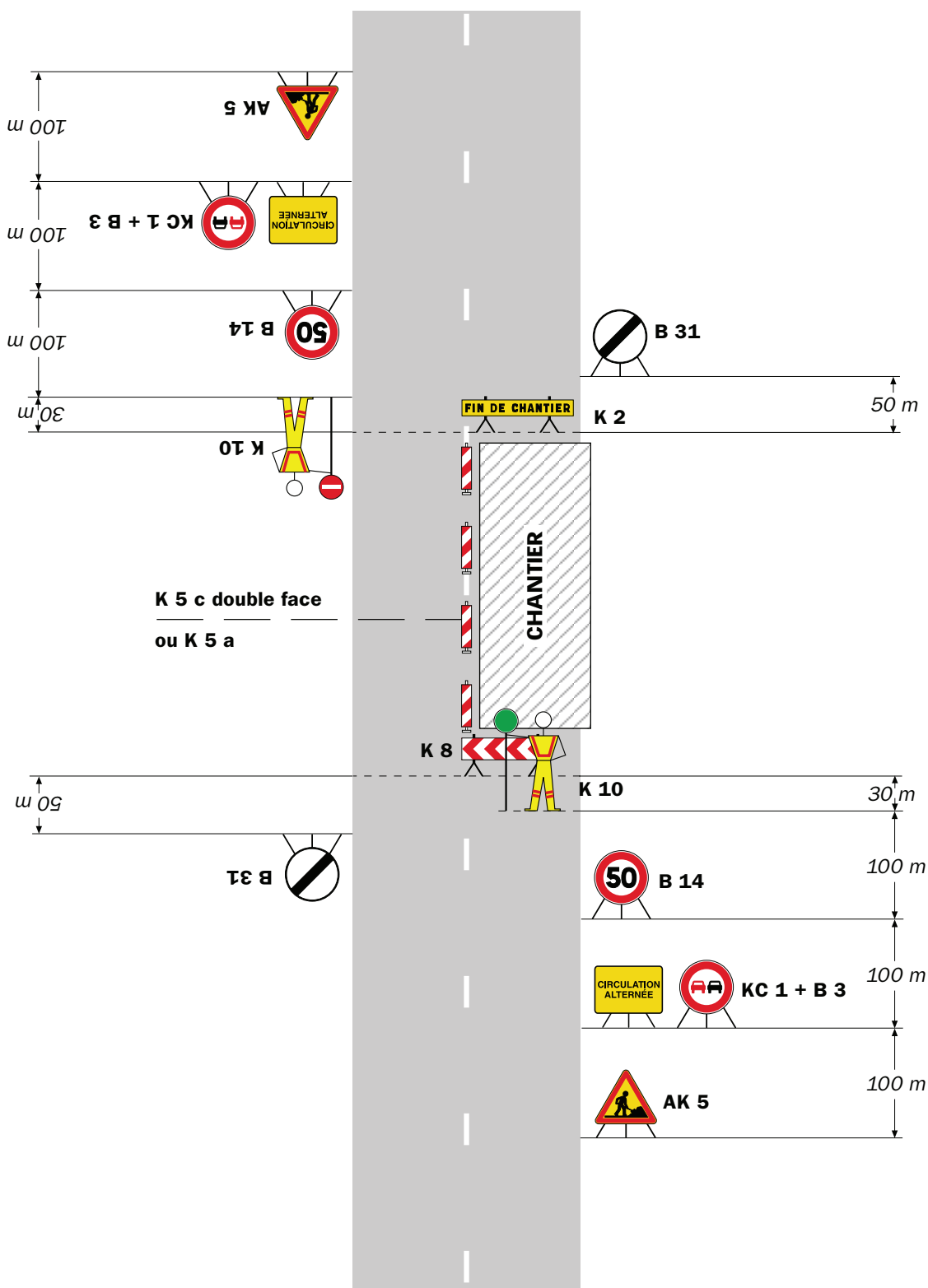
Circulation alternée
Route à 2 voies**Remarque(s) :**

- Dispositif applicable uniquement de jour et sous certaines conditions : Cf. Signalisation temporaire - Les alternats.

- Un panneau B 14 de limitation de vitesse à 70 km/h peut éventuellement être intercalé entre les panneaux AK 5 et KC 1.

Chantiers fixes

CF24

Alternat par signaux tricolores

Circulation alternée
Route à 2 voies

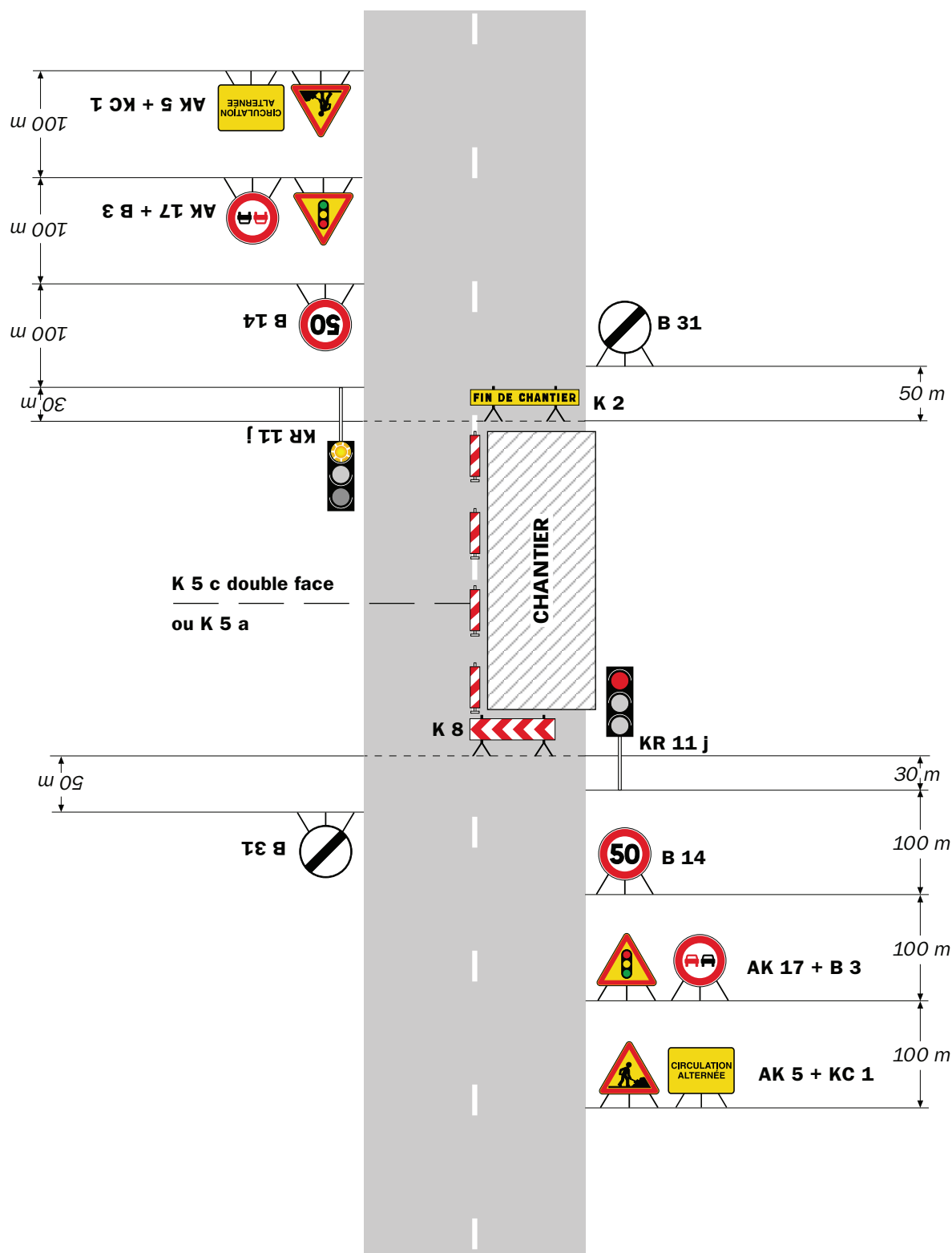

Remarque(s) :

- Schéma à appliquer notamment lorsque l'alternat doit être maintenu de nuit, en absence de visibilité réciproque.
- Pour le réglage des signaux tricolores : Cf. Signalisation temporaire - Les alternats.

- Un panneau B 14 de limitation de vitesse à 70 km/h peut éventuellement être intercalé entre les panneaux AK 5 et AK 17.

RÉPUBLIQUE FRANÇAISE



Arrêté N°2025-34150

Direction territoriale Isère rhodanienne
service aménagement

**portant prorogation de l'arrêté 2025-33970
portant réglementation de la circulation
sur la RD38 du PR 1+0570 au PR 2+0910 (Septème) situés en et hors agglomération**

**Le Président du Département de l'Isère
Le Maire de la commune de Septème**

- Vu** le Code général des collectivités territoriales et notamment les articles L. 2213-1 à L. 2213-6 L. 3221-4 et L. 3221-5
- Vu** l'arrêté du Président du Département n°2021-3907 du 01/07/2021 portant délégation de signature
- Vu** l'arrêté n°2025-33970 en date du 24/10/2025,
- Considérant** que la prolongation des travaux

Arrête :

Article 1

Les dispositions de l'arrêté 2025-33970 du 24/10/2025, portant réglementation de la circulation D38 du PR 1+0570 au PR 2+0910 (Septème) situés en et hors agglomération, sont prorogées jusqu'au 24/12/2025.

Article 2

Le Directeur général des services du département de l'Isère,
Le Commandant du groupement de Gendarmerie de l'Isère,
Le demandeur,
Sont chargés, chacun en ce qui le concerne, de l'application du présent arrêté.

[REDACTED]

[REDACTED]

[REDACTED]

[REDACTED]

DIFFUSION:

- Département de l'Isère PCRD Itinéraire
- PC cars région Auvergne Rhône Alpes
- Groupement de Gendarmerie de l'Isère
- PCC
- Monsieur Xavier SAMIEZ (ELECTRICITE DHERBET-COLAS FRANCE)

Conformément à l'article R 102 du Code des Tribunaux Administratifs, le présent arrêté pourra faire l'objet d'un recours contentieux devant le tribunal administratif compétent, dans un délai de deux mois à compter de sa date de notification ou de publication.

Conformément aux dispositions de la loi 78-17 du 06/01/1978 relative à l'informatique, aux fichiers et aux libertés, le bénéficiaire est informé qu'il dispose d'un droit d'accès et de rectification qu'il peut exercer, pour les informations le concernant, auprès de la collectivité signataire du présent document.

Chantiers fixes

CF22

Alternat avec sens prioritaire

Circulation alternée
Route à 2 voies

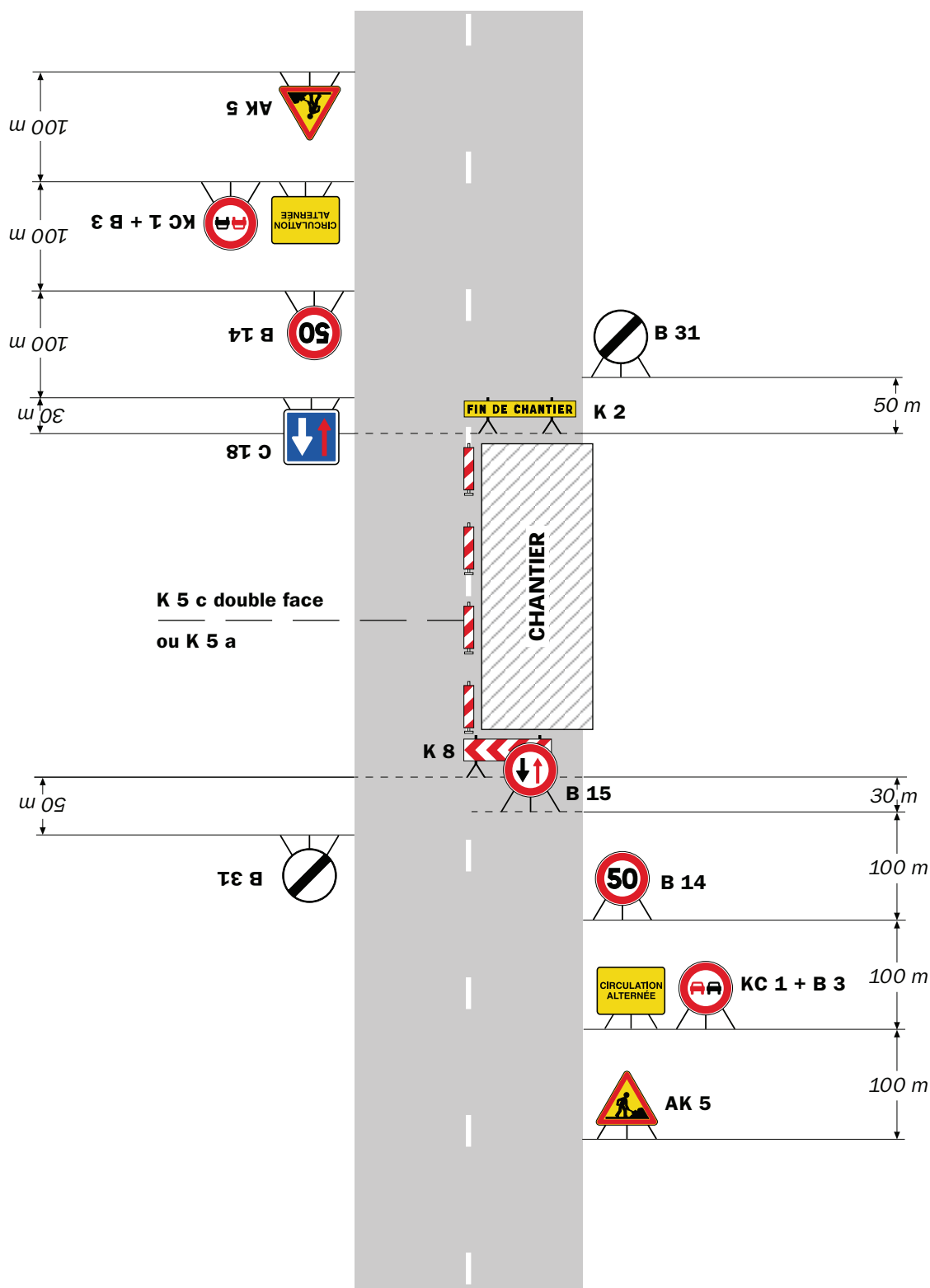

Remarque(s) :

- Dispositif à n'utiliser qu'en cas de bonne visibilité réciproque et faible trafic.
- Cf. Signalisation temporaire - Les alternats.

Alternat par piquets K 10

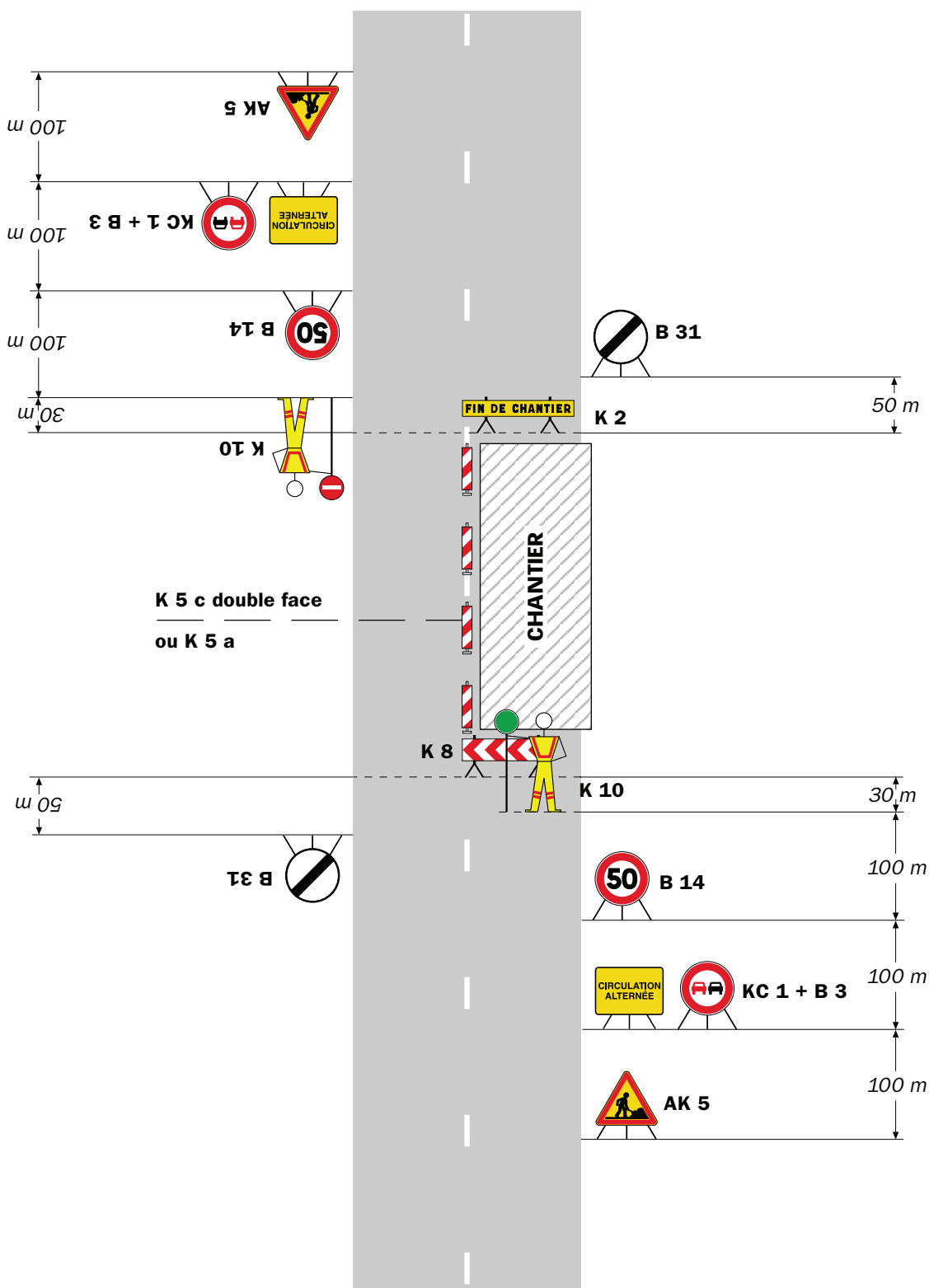
Circulation alternée
Route à 2 voies**Remarque(s) :**

- Dispositif applicable uniquement de jour et sous certaines conditions : Cf. Signalisation temporaire - Les alternats.

- Un panneau B 14 de limitation de vitesse à 70 km/h peut éventuellement être intercalé entre les panneaux AK 5 et KC 1.

Chantiers fixes

CF24

Alternat par signaux tricolores

Circulation alternée
Route à 2 voies

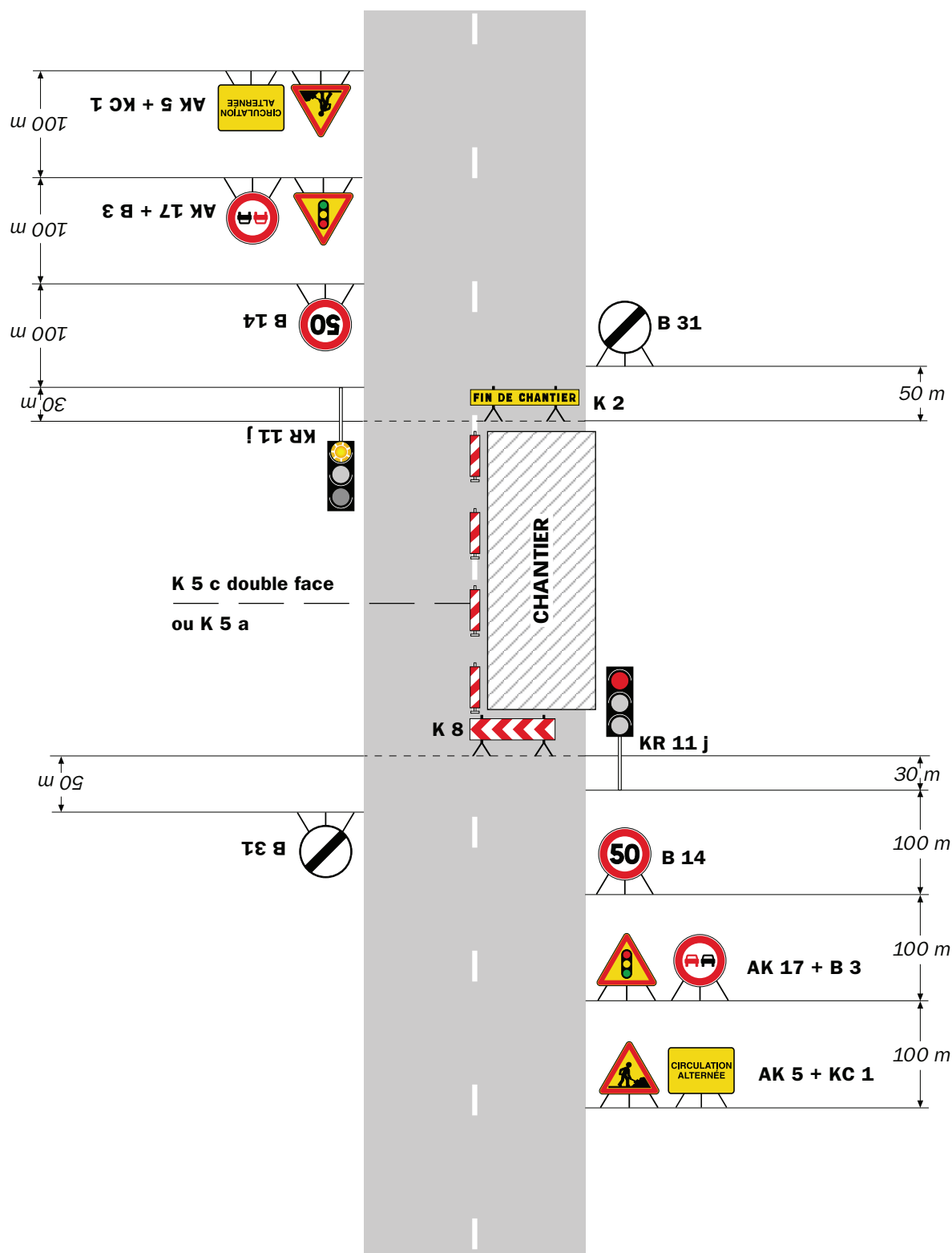

Remarque(s) :

- Schéma à appliquer notamment lorsque l'alternat doit être maintenu de nuit, en absence de visibilité réciproque.
- Pour le réglage des signaux tricolores : Cf. Signalisation temporaire - Les alternats.

- Un panneau B 14 de limitation de vitesse à 70 km/h peut éventuellement être intercalé entre les panneaux AK 5 et AK 17.

RÉPUBLIQUE FRANÇAISE



Arrêté N°2025-34154

Direction territoriale Isère rhodanienne
service aménagement

**portant réglementation de la circulation
sur la RD51 du PR 48+0558 au PR 49+0110 (Moissieu-sur-Dolon) situés hors
agglomération Route de Champier**

Le Président du Département de l'Isère

- Vu** la demande en date du 07/11/2025 de Battaglino déconstruction
- Vu** le Code général des collectivités territoriales et notamment les articles L. 3221-4 et L. 3221-5
- Vu** le Code de la route et notamment l'article R. 411-8
- Vu** le Code de la voirie routière
- Vu** la loi n° 82-213 du 2 mars 1982 relative aux droits et libertés des Communes, des Départements et des Régions, modifiée et complétée par la loi n° 82-623 du 22 juillet 1982, la loi n° 83-8 du 7 janvier 1983 et la loi n° 2004-809 du 13 août 2004 sur les libertés et responsabilités locales ;
- Vu** l'Instruction interministérielle sur la signalisation routière et notamment le livre 1, 4ème partie, signalisation de prescription
- VU** l'arrêté du 24 novembre 1967 modifié relatif à la signalisation des routes et autoroutes et l'instruction interministérielle modifiée portant sur le même objet
- Vu** l'arrêté n°2020-30069 du 20 mars 2020 portant règlement de voirie départemental
- Vu** l'arrêté du Président du Département n°2021-3907 du 01/07/2021 portant délégation de signature

Considérant que les travaux Travaux de dépose du réseau aérien HTA et des poteaux pour le compte d'ENEDIS nécessitent de réglementer la circulation selon les dispositions indiquées dans les articles suivants, afin d'assurer la sécurité des usagers et des personnels travaillant sur le chantier réalisé par l'entreprise Battaglino déconstruction

Arrête :

Article 1

Les prescriptions suivantes s'appliquent :

- À compter du 24/11/2025 et jusqu'au 08/12/2025, sur RD51 du PR 48+0558 au PR 49+0110 (Moissieu-sur-Dolon) situés hors agglomération Route de Champier, la circulation est alternée par feux, B15+C18 et K10 de 08h00 à 18h00, dès lors que l'empiétement du chantier induit une largeur de chaussée inférieure à 6 mètres.

Le choix du type d'alternat doit être adapté en permanence à la configuration des lieux et au trafic et peut donc être réglé au choix, soit manuellement par piquets K10 (uniquement de

jour), soit par feux type KR11(j ou v) ou soit par panneaux B15 / C18 (cf fiches CF22, CF23 ou CF24 du volume 1 du manuel du chef de chantier).

De manière générale, tout alternat de circulation doit être mis en œuvre selon les principes définis dans le guide technique du SETRA volume 4 (édition 2000) relatif aux alternats et notamment :

La vitesse est systématiquement limitée à 50 km/h dès lors qu'un alternat de circulation est en place. (cf art 126-A de l'IISR)

L'interdiction de dépasser est également instaurée (sur les sections sur lesquelles le dépassement est normalement autorisé)

Dès que possible, l'empiétement du chantier doit être ramené à sa largeur minimum afin de rétablir la possibilité de croisement de 2 véhicules poids lourds par suppression de l'alternat. Notamment chaque soir, chaque fin de semaine et de manière générale, en période hors activité du chantier.

Article 2

Le choix du (des) mode(s) d'exploitation du chantier est, normalement, préalablement déterminé par le Maître d'Oeuvre des travaux. Le(s) mode(s) d'exploitation du chantier est (sont) proposé(s) par l'entreprise chargée de réaliser les travaux à l'autorité détentrice du pouvoir de police de la circulation. Ils doivent être conformes au volume 6 du guide technique du SETRA relatif au choix d'un mode d'exploitation (édition 2002).

La signalisation réglementaire sera conforme aux dispositions de l'Instruction Interministérielle sur la signalisation routière.

Elle est à la charge financière et sous la responsabilité du Maître d'Ouvrage pendant toute la durée du chantier.

Elle est fournie, mise en place, remplacée et déposée, surveillée et maintenue par l'entreprise désignée par le Maître d'Ouvrage ou ses services.

Elle est sous contrôle de l'autorité détentrice du pouvoir de police de la circulation représentée par la direction territorialement compétente.

Le chantier peut être « fixe » ou « mobile » selon son mode de réalisation conformément aux articles 130.B.1 et 131 de la 8ème partie de l'Instruction Interministérielle sur la Signalisation Routière.

Le responsable de cette signalisation, Sabot David est joignable au : 06.60.31.23.07

Article 3

Le présent arrêté sera publié au recueil des actes administratifs du Département de l'Isère.

Les dispositions du présent arrêté prendront effet à compter de la date de publication précitée et de celle de la mise en place effective de la signalisation prévue à l'article précédent.

Article 4

Le Directeur général des services du département de l'Isère,

Le Commandant du groupement de Gendarmerie de l'Isère,

Le demandeur,

Sont chargés, chacun en ce qui le concerne, de l'application du présent arrêté dont copie sera transmise aux services destinataires suivants :

La commune impactée par la restriction Moissieu-sur-Dolon

[REDACTED]

[REDACTED]

Conformément à l'article R 102 du Code des Tribunaux Administratifs, le présent arrêté pourra faire l'objet d'un recours contentieux devant le tribunal administratif compétent, dans un délai de deux mois à compter de sa date de notification ou de publication.

Conformément aux dispositions de la loi 78-17 du 06/01/1978 relative à l'informatique, aux fichiers et aux libertés, le bénéficiaire est informé qu'il dispose d'un droit d'accès et de rectification qu'il peut exercer, pour les informations le concernant, auprès de la collectivité signataire du présent document.

[REDACTED]

Alternat avec sens prioritaire

Circulation alternée
Route à 2 voies

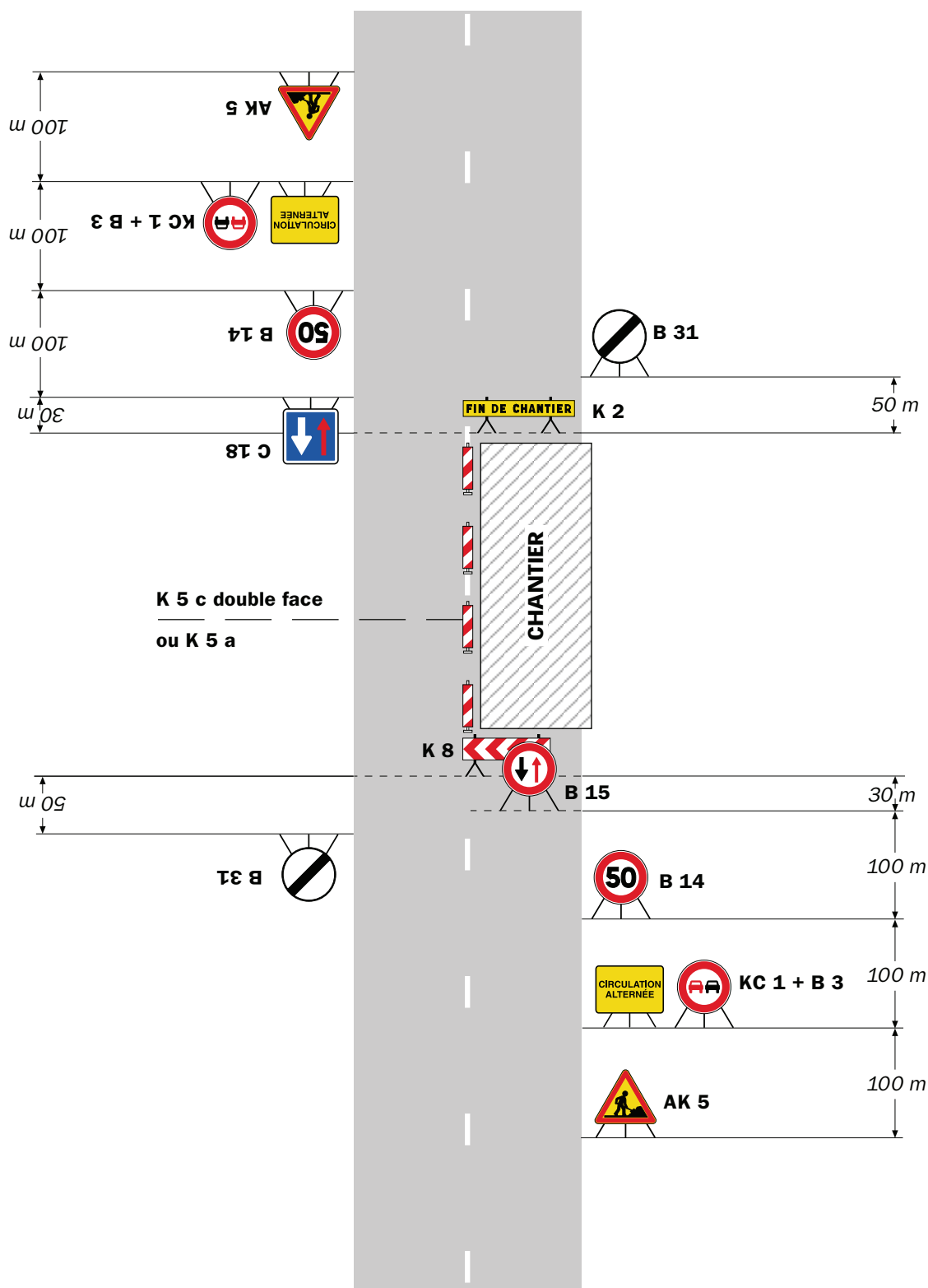

Remarque(s) :

- Dispositif à n'utiliser qu'en cas de bonne visibilité réciproque et faible trafic.
- Cf. Signalisation temporaire - Les alternats.

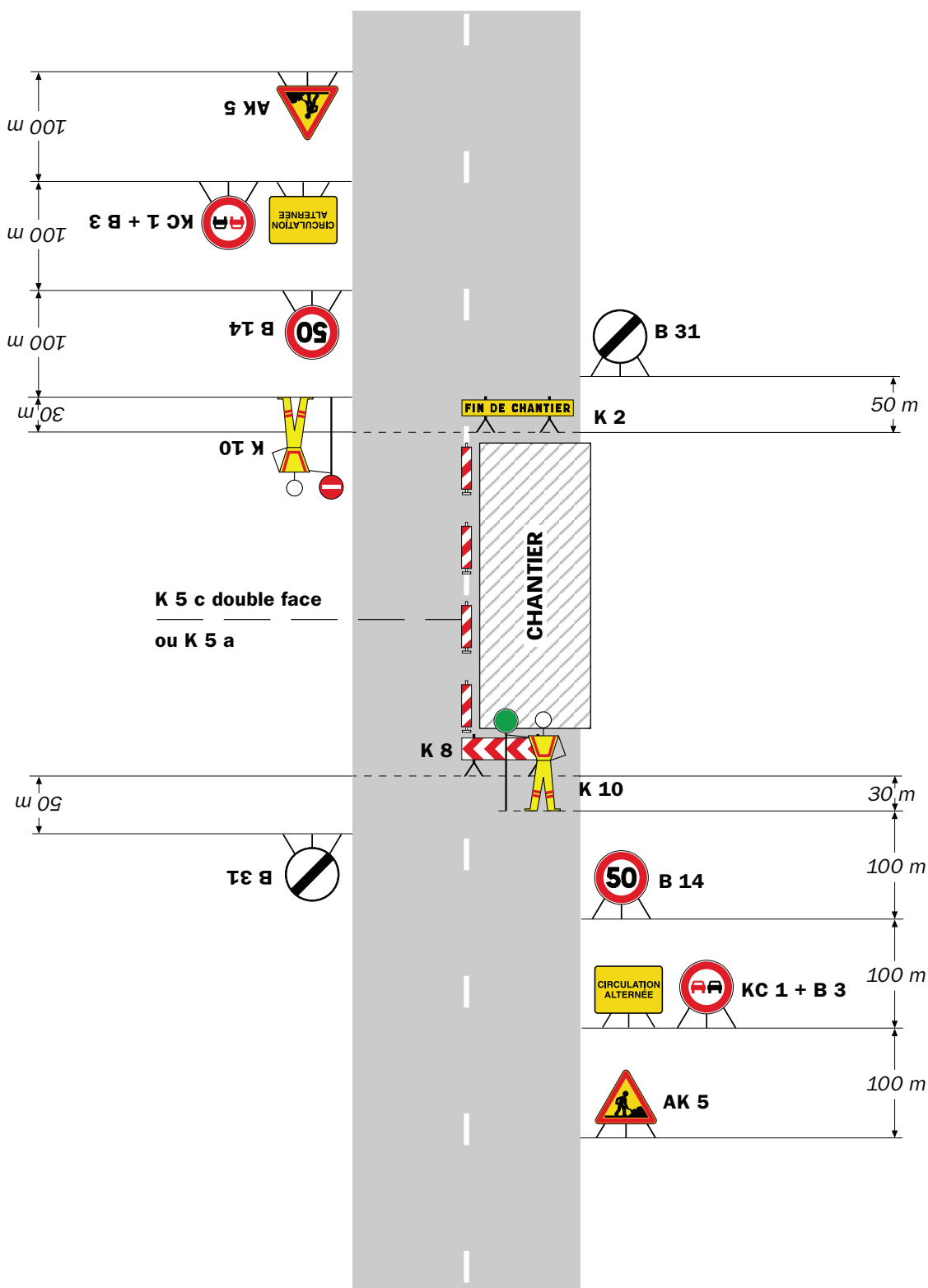

Remarque(s) :

- Dispositif applicable uniquement de jour et sous certaines conditions : Cf. Signalisation temporaire - Les alternats.

- Un panneau B 14 de limitation de vitesse à 70 km/h peut éventuellement être intercalé entre les panneaux AK 5 et KC 1.

Chantiers fixes

CF24

Alternat par signaux tricolores

Circulation alternée
Route à 2 voies

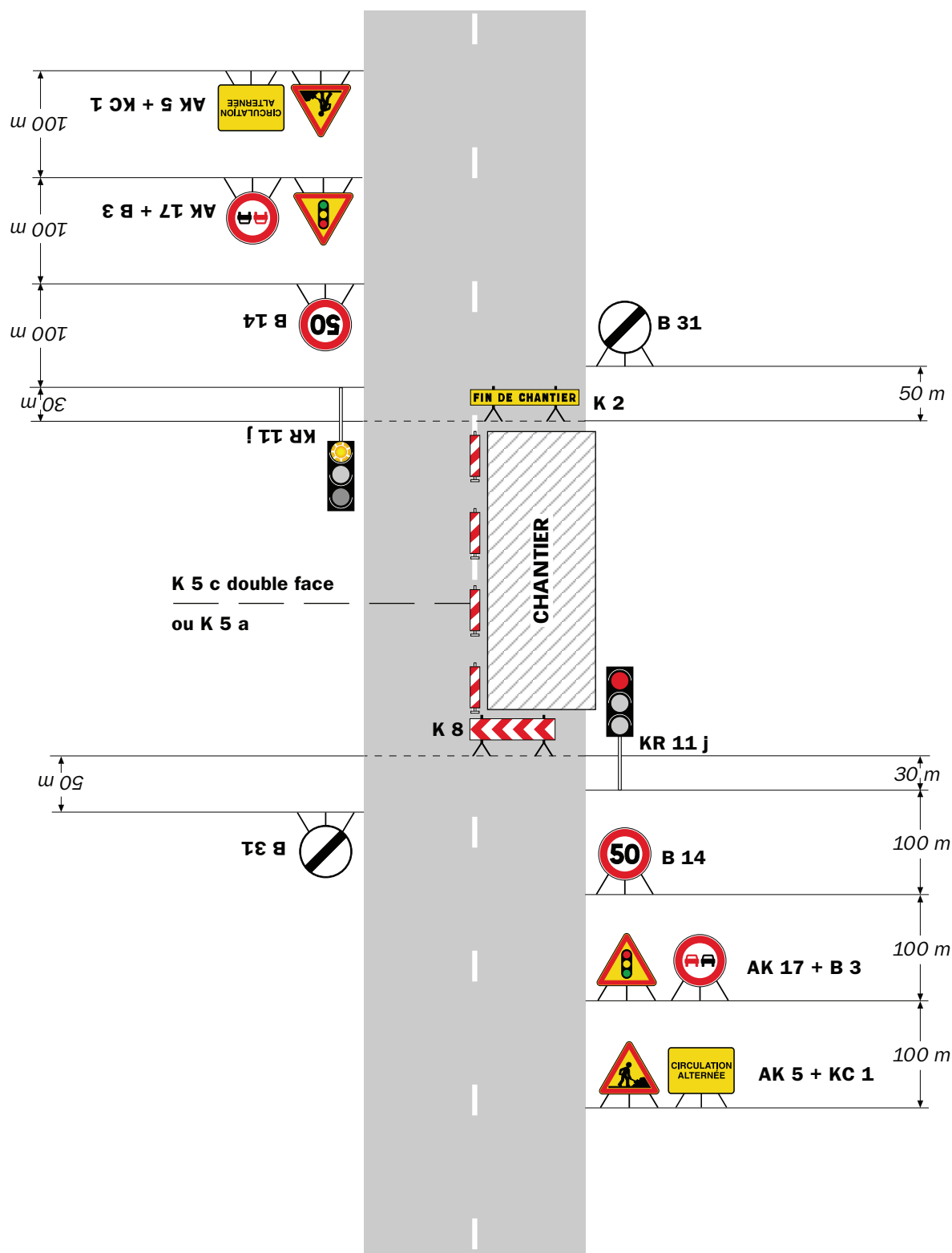

Remarque(s) :

- Schéma à appliquer notamment lorsque l'alternat doit être maintenu de nuit, en absence de visibilité réciproque.
- Pour le réglage des signaux tricolores : Cf. Signalisation temporaire - Les alternats.

- Un panneau B 14 de limitation de vitesse à 70 km/h peut éventuellement être intercalé entre les panneaux AK 5 et AK 17.

RÉPUBLIQUE FRANÇAISE



Arrêté N°2025-34155

Direction territoriale du Trièves
service aménagement

**portant réglementation de la circulation
sur la RD1075 du PR 126+0150 au PR 126+0720 (Roissard et Saint-Michel-les-Portes)
situés hors agglomération**

Le Président du Département de l'Isère

- Vu** la demande en date du 14/11/2025 de Guintoli
- Vu** le Code général des collectivités territoriales et notamment les articles L. 3221-4 et L. 3221-5
- Vu** le Code de la route et notamment l'article R. 411-8
- Vu** le Code de la voirie routière
- Vu** la loi n° 82-213 du 2 mars 1982 relative aux droits et libertés des Communes, des Départements et des Régions, modifiée et complétée par la loi n° 82-623 du 22 juillet 1982, la loi n° 83-8 du 7 janvier 1983 et la loi n° 2004-809 du 13 août 2004 sur les libertés et responsabilités locales ;
- Vu** l'Instruction interministérielle sur la signalisation routière et notamment le livre 1, 4ème partie, signalisation de prescription
- Vu** le décret n° 2010-578 du 31 mai 2010 modifiant le décret 2009-615 du 3 juin 2009 portant inscription de la R.D. D1075 dans la nomenclature des voies à grande circulation
- VU** l'arrêté du 24 novembre 1967 modifié relatif à la signalisation des routes et autoroutes et l'instruction interministérielle modifiée portant sur le même objet
- Vu** l'arrêté n°2020-30069 du 20 mars 2020 portant règlement de voirie départemental
- Vu** l'arrêté du Président du Département n°2024-1605 du 04/04/2024 portant délégation de signature
- Vu** l'avis favorable du Préfet en date du 14/11/2025

Considérant que les travaux d'évacuation de déboisement dans le cadre des travaux de réaménagement de la RD1075 nécessitent de réglementer la circulation selon les dispositions indiquées dans les articles suivants, afin d'assurer la sécurité des usagers et des personnels travaillant sur le chantier réalisé par l'entreprise Guintoli

Arrête :

Article 1

Les prescriptions suivantes s'appliquent :

- À compter du 01/12/2025 et jusqu'au 12/12/2025, sur RD1075 du PR 126+0150 au PR 126+0720 (Roissard et Saint-Michel-les-Portes) situés hors agglomération, la

circulation est alternée par feux, dès lors que l'empiétement du chantier induit une largeur de chaussée inférieure à 6 mètres.

Le choix du type d'alternat doit être adapté en permanence à la configuration des lieux et au trafic et peut donc être réglé au choix, soit manuellement par piquets K10 (uniquement de jour), soit par feux type KR11(j ou v) ou soit par panneaux B15 / C18 (cf fiches CF22, CF23 ou CF24 du volume 1 du manuel du chef de chantier).

De manière générale, tout alternat de circulation doit être mis en œuvre selon les principes définis dans le guide technique du SETRA volume 4 (édition 2000) relatif aux alternats et notamment :

La vitesse est systématiquement limitée à 50 km/h dès lors qu'un alternat de circulation est en place. (cf art 126-A de l'IISR)

L'interdiction de dépasser est également instaurée (sur les sections sur lesquelles le dépassement est normalement autorisé)

Dès que possible, l'empiétement du chantier doit être ramené à sa largeur minimum afin de rétablir la possibilité de croisement de 2 véhicules poids lourds par suppression de l'alternat. Notamment chaque soir, chaque fin de semaine et de manière générale, en période hors activité du chantier.

Article 2

Si la période prévisionnelle des travaux intègre des jours hors chantier, selon la circulaire n°96-14 du 6 février 1996 relative à l'exploitation sous chantier, les travaux ne devront pas entraîner de réduction de capacité du trafic routier habituel.

Article 3

Le choix du (des) mode(s) d'exploitation du chantier est, normalement, préalablement déterminé par le Maître d'Oeuvre des travaux. Le(s) mode(s) d'exploitation du chantier est (sont) proposé(s) par l'entreprise chargée de réaliser les travaux à l'autorité détentrice du pouvoir de police de la circulation. Ils doivent être conformes au volume 6 du guide technique du SETRA relatif au choix d'un mode d'exploitation (édition 2002).

La signalisation réglementaire sera conforme aux dispositions de l'Instruction Interministérielle sur la signalisation routière.

Elle est à la charge financière et sous la responsabilité du Maître d'Ouvrage pendant toute la durée du chantier.

Elle est fournie, mise en place, remplacée et déposée, surveillée et maintenue par l'entreprise désignée par le Maître d'Ouvrage ou ses services.

Elle est sous contrôle de l'autorité détentrice du pouvoir de police de la circulation représentée par la direction territorialement compétente.

Le chantier peut être « fixe » ou « mobile » selon son mode de réalisation conformément aux articles 130.B.1 et 131 de la 8ème partie de l'Instruction Interministérielle sur la Signalisation Routière.

Le responsable de cette signalisation, GAUCHET Eric est joignable au : 0687718231

Article 4

Le présent arrêté sera publié au recueil des actes administratifs du Département de l'Isère.

Les dispositions du présent arrêté prendront effet à compter de la date de publication précitée et de celle de la mise en place effective de la signalisation prévue à l'article

précédent.

Article 5

Le Directeur général des services du département de l'Isère,
Le Commandant du groupement de Gendarmerie de l'Isère,
Le demandeur,

Sont chargés, chacun en ce qui le concerne, de l'application du présent arrêté dont copie sera transmise aux services destinataires suivants :

Les communes impactées par la restriction Roissard et Saint-Michel-les-Portes
La Direction Régionale de l'Environnement, de l'Aménagement et du Logement (DREAL)

[REDACTED]

[REDACTED]

Conformément à l'article R 102 du Code des Tribunaux Administratifs, le présent arrêté pourra faire l'objet d'un recours contentieux devant le tribunal administratif compétent, dans un délai de deux mois à compter de sa date de notification ou de publication.

Conformément aux dispositions de la loi 78-17 du 06/01/1978 relative à l'informatique, aux fichiers et aux libertés, le bénéficiaire est informé qu'il dispose d'un droit d'accès et de rectification qu'il peut exercer, pour les informations le concernant, auprès de la collectivité signataire du présent document.

[REDACTED]

Alternat avec sens prioritaire

Circulation alternée
Route à 2 voies



Remarque(s) :

- Dispositif à n'utiliser qu'en cas de bonne visibilité réciproque et faible trafic.
- Cf. Signalisation temporaire - Les alternats.

Alternat par piquets K 10

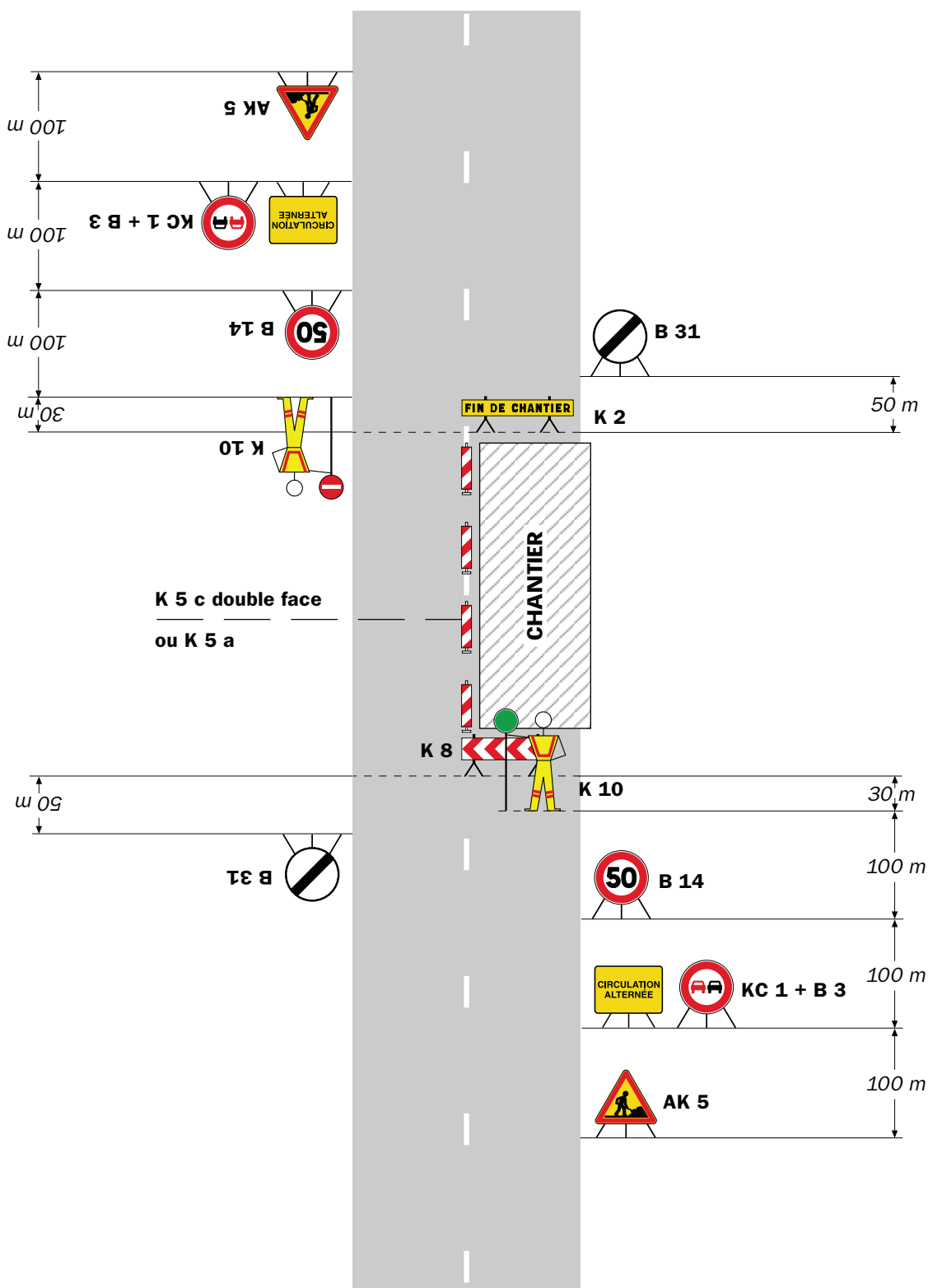
Circulation alternée
Route à 2 voies**Remarque(s) :**

- Dispositif applicable uniquement de jour et sous certaines conditions : Cf. Signalisation temporaire - Les alternats.

- Un panneau B 14 de limitation de vitesse à 70 km/h peut éventuellement être intercalé entre les panneaux AK 5 et KC 1.

Chantiers fixes

CF24

Alternat par signaux tricolores

Circulation alternée
Route à 2 voies

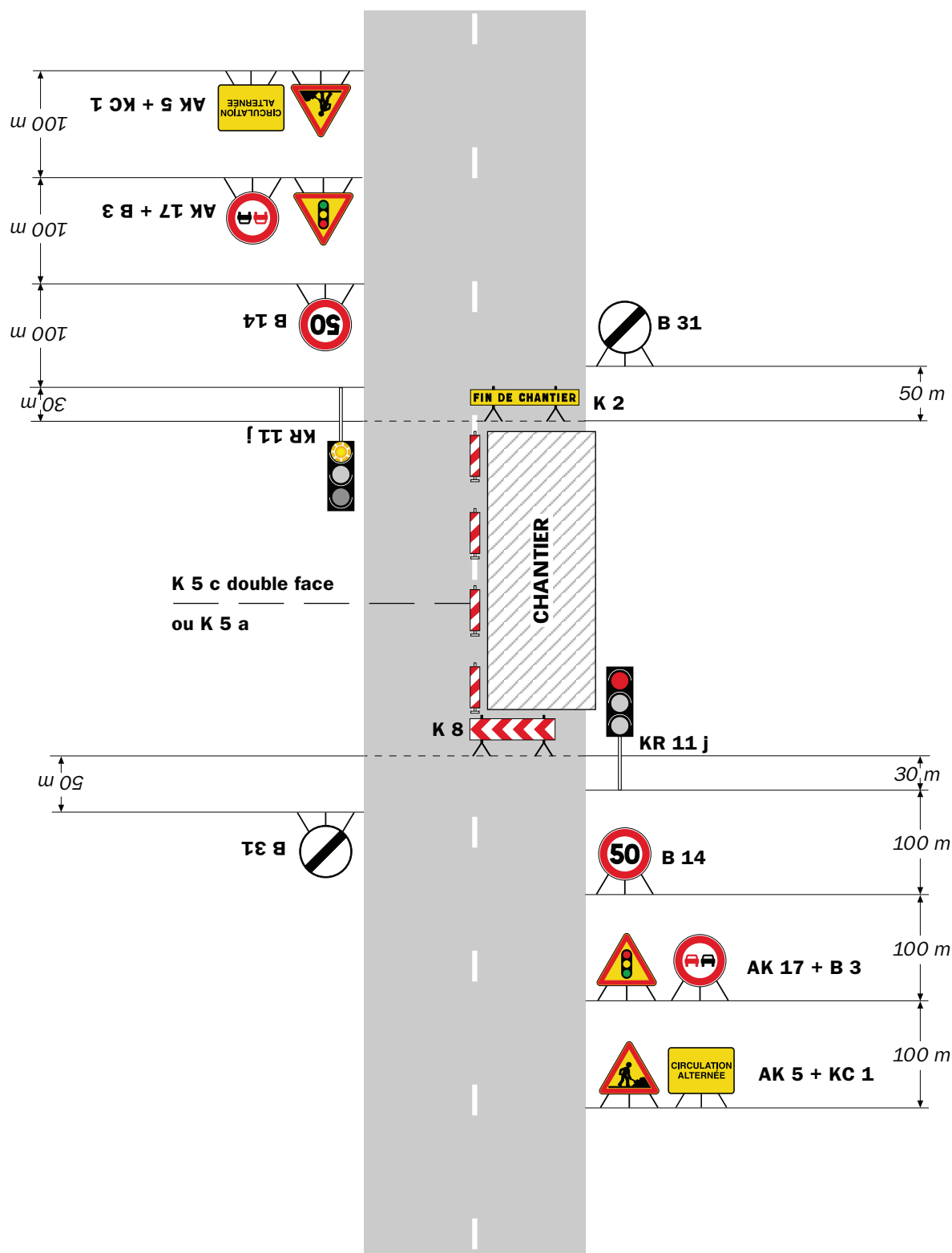

Remarque(s) :

- Schéma à appliquer notamment lorsque l'alternat doit être maintenu de nuit, en absence de visibilité réciproque.
- Pour le réglage des signaux tricolores : Cf. Signalisation temporaire - Les alternats.

- Un panneau B 14 de limitation de vitesse à 70 km/h peut éventuellement être intercalé entre les panneaux AK 5 et AK 17.

RÉPUBLIQUE FRANÇAISE



Arrêté N°2025-34156

Direction territoriale Isère rhodanienne
service aménagement

**portant réglementation de la circulation
sur la RD51 du PR 48+0558 au PR 49+0110 (Moissieu-sur-Dolon) situés hors
agglomération Route de Champier**

Le Président du Département de l'Isère

- Vu** la demande en date du 12/11/2025 de ENEDIS
- Vu** le Code général des collectivités territoriales et notamment les articles L. 3221-4 et L. 3221-5
- Vu** le Code de la route et notamment l'article R. 411-8
- Vu** le Code de la voirie routière
- Vu** la loi n° 82-213 du 2 mars 1982 relative aux droits et libertés des Communes, des Départements et des Régions, modifiée et complétée par la loi n° 82-623 du 22 juillet 1982, la loi n° 83-8 du 7 janvier 1983 et la loi n° 2004-809 du 13 août 2004 sur les libertés et responsabilités locales ;
- Vu** l'Instruction interministérielle sur la signalisation routière et notamment le livre 1, 4ème partie, signalisation de prescription
- VU** l'arrêté du 24 novembre 1967 modifié relatif à la signalisation des routes et autoroutes et l'instruction interministérielle modifiée portant sur le même objet
- Vu** l'arrêté n°2020-30069 du 20 mars 2020 portant règlement de voirie départemental
- Vu** l'arrêté du Président du Département n°2021-3907 du 01/07/2021 portant délégation de signature

Considérant que les travaux Remplacement de supports en bordure de route et dépose de la ligne nécessitent de réglementer la circulation selon les dispositions indiquées dans les articles suivants, afin d'assurer la sécurité des usagers et des personnels travaillant sur le chantier réalisé par l'entreprise ENEDIS

Arrête :

Article 1

Les prescriptions suivantes s'appliquent :

- À compter du 24/11/2025 et jusqu'au 28/11/2025, sur RD51 du PR 48+0558 au PR 49+0110 (Moissieu-sur-Dolon) situés hors agglomération Route de Champier, la circulation est alternée par feux, B15+C18 et K10 de 08h00 à 18h00, dès lors que l'empiétement du chantier induit une largeur de chaussée inférieure à 6 mètres.

Le choix du type d'alternat doit être adapté en permanence à la configuration des lieux et au trafic et peut donc être réglé au choix, soit manuellement par piquets K10 (uniquement de

jour), soit par feux type KR11(j ou v) ou soit par panneaux B15 / C18 (cf fiches CF22, CF23 ou CF24 du volume 1 du manuel du chef de chantier).

De manière générale, tout alternat de circulation doit être mis en œuvre selon les principes définis dans le guide technique du SETRA volume 4 (édition 2000) relatif aux alternats et notamment :

La vitesse est systématiquement limitée à 50 km/h dès lors qu'un alternat de circulation est en place. (cf art 126-A de l'IISR)

L'interdiction de dépasser est également instaurée (sur les sections sur lesquelles le dépassement est normalement autorisé)

Dès que possible, l'empiétement du chantier doit être ramené à sa largeur minimum afin de rétablir la possibilité de croisement de 2 véhicules poids lourds par suppression de l'alternat. Notamment chaque soir, chaque fin de semaine et de manière générale, en période hors activité du chantier.

Article 2

Le choix du (des) mode(s) d'exploitation du chantier est, normalement, préalablement déterminé par le Maître d'Oeuvre des travaux. Le(s) mode(s) d'exploitation du chantier est (sont) proposé(s) par l'entreprise chargée de réaliser les travaux à l'autorité détentrice du pouvoir de police de la circulation. Ils doivent être conformes au volume 6 du guide technique du SETRA relatif au choix d'un mode d'exploitation (édition 2002).

La signalisation réglementaire sera conforme aux dispositions de l'Instruction Interministérielle sur la signalisation routière.

Elle est à la charge financière et sous la responsabilité du Maître d'Ouvrage pendant toute la durée du chantier.

Elle est fournie, mise en place, remplacée et déposée, surveillée et maintenue par l'entreprise désignée par le Maître d'Ouvrage ou ses services.

Elle est sous contrôle de l'autorité détentrice du pouvoir de police de la circulation représentée par la direction territorialement compétente.

Le chantier peut être « fixe » ou « mobile » selon son mode de réalisation conformément aux articles 130.B.1 et 131 de la 8ème partie de l'Instruction Interministérielle sur la Signalisation Routière.

Le responsable de cette signalisation, Servanin Nicolas est joignable au : 07.61.17.13.61

Article 3

Le présent arrêté sera publié au recueil des actes administratifs du Département de l'Isère.

Les dispositions du présent arrêté prendront effet à compter de la date de publication précitée et de celle de la mise en place effective de la signalisation prévue à l'article précédent.

Article 4

Le Directeur général des services du département de l'Isère,

Le Commandant du groupement de Gendarmerie de l'Isère,

Le demandeur,

Sont chargés, chacun en ce qui le concerne, de l'application du présent arrêté dont copie sera transmise aux services destinataires suivants :

La commune impactée par la restriction Moissieu-sur-Dolon



ANNEXES:

Arrêté temporaire

CF22

CF23

CF24

Conformément à l'article R 102 du Code des Tribunaux Administratifs, le présent arrêté pourra faire l'objet d'un recours contentieux devant le tribunal administratif compétent, dans un délai de deux mois à compter de sa date de notification ou de publication.

Conformément aux dispositions de la loi 78-17 du 06/01/1978 relative à l'informatique, aux fichiers et aux libertés, le bénéficiaire est informé qu'il dispose d'un droit d'accès et de rectification qu'il peut exercer, pour les informations le concernant, auprès de la collectivité signataire du présent document.



ENEDIS-DRSIR-TST VPR

TSA 54050

26 avenue de l'île Saint Martin

92894 NANTERRE CEDEX 9

France

Tel :
2546026618. 254601DAC01. 02@captidec.fr

Fax :

Réf. Protys : 2546026618. 254601DAC01

N° affaire :



DEPARTEMENT DE L'ISERE
TERR DE BIEVRE VALLOIRE SCE AMENGEMT
RUE DE LA GUILLOTIERE
38270 BEAUREPAIRE
France

Courriel : tbv.amenagement@isere.fr

Tel : +33437022480

Fax :

Objet : Demande d'Arrêté de police de circulation (Cerfa n°14024*01)

Madame, Monsieur,

Dans le cadre de nos prochains travaux, veuillez trouver jointe à ce courrier une Demande d'Arrêté de police de circulation.

Nous restons à votre disposition pour toute information complémentaire et vous remercions par avance de l'attention que vous voudrez bien porter à notre demande.

Important : Merci de notifier dans votre retour la référence Protys.

Nous vous prions d'agréer, Madame, Monsieur, l'expression de nos salutations distinguées.

Fait à : NANTERRE CEDEX 9

Le : 12/11/2025

Signataire : SERVANIN Nicolas

(Accompagnement_V5.10_1.02)

Demande d'arrêté de police de circulation

Code de la route L411-1 à L411-7
Code général des collectivités territoriales L2213-1 à L2213-6.1

Gestionnaires des réseaux routiers

Le demandeur Particulier ☐ Service public ☒ Maître d'oeuvre ou conducteur d'opération ☐ Entreprise ☐

Dénomination : ENEDIS-DRSIR-TST VPR

Adresse : TSA 54050 26 avenue de l'île Saint Martin

Code postal : 92894 Localité : NANTERRE CEDEX 9 Pays : France

Nom contact : SERVANIN Prénom contact : Nicolas

Téléphone : 0761171361 Indicatif pays : +33

Fax : Indicatif pays :

Courriel : 2546026618.254601DAC01.02@captidec.fr

Si le bénéficiaire est différent du demandeur

Dénomination :

Adresse :

Code postal : Localité : Pays :

Nom contact : Prénom contact :

Téléphone : Indicatif pays :

Fax : Indicatif pays :

Courriel :

Localisation du site concerné par la demande

Voie concernée : Autoroute n° Route nationale n° Route départementale n° 51 Voie communale n°

Hors agglomération ☒ En agglomération ☐

Point de Repère (PR) routier d'origine d'application : Point de Repère (PR) routier de fin d'application :

Adresse Numéro : Nom de la voie : ROUTE DE CHAMPIER

Code postal : 38270 Localité : MOISSIEU SUR DOLON

Nature et date des travaux

Permission de voirie antérieure : Oui ☐ Non ☒ Si oui indiquer la référence :

Description des travaux : Remplacement support en bordure de route + dépose ligne abandonnée. Stationnement engins sur chaussée

Date prévue de début des travaux : 24/11/2025 Durée des travaux (en jours calendaires) : 4

Réglementation souhaitée

Durée de la réglementation (en jours calendaires) 4 Date de début de réglementation 24/11/2025

Restriction sur section courante ☐ Restriction sur bretelles ☐

Sens de circulation concerné : Deux sens de circulation ☒ Sens des Points de Repères (PR) croissants ☐

Sens des Points de Repères (PR) décroissants ☐ Fermeture à la circulation ☐

Basculement de circulation sur chaussée opposée ☐

Circulation alternée : Par feux tricolores ☒ Manuellement ☐

Restriction de chaussée :

Neutralisation de la bande d'arrêt d'urgence (BAU) ☐ Empiètement sur chaussée ☐ Largeur de voie maintenue 4.0

Suppression de voie ☒ Nombre de voie(s) supprimée(s) 1 55 RADI 443 du 16 Novembre au 30 Novembre 2025 partie 1

Interdiction de :**Circuler**véhicules légers ☐poids lourds ☐**Stationner**véhicules légers ☒poids lourds ☒**Dépasser**véhicules légers ☒poids lourds ☒Vitesse limitée à : 50 km/h

Itinéraire de déviation (à préciser par sens) :

Autres prescriptions :

La pose, le maintien ou le retrait de la signalisation spécifique au chantier sont effectués par :Le demandeur ☒ Une entreprise ☐Dénomination : ENEDIS-DRSIR-TST VPRAdresse : TSA 54050 26 avenue de l'île Saint MartinCode postal : 92894 Localité : NANTERRE CEDEX 9 Pays : FranceNom contact : SERVANIN Prénom contact : NicolasTéléphone : 0761171361 Indicatif pays : +33

Fax : _____ Indicatif pays : _____

Courriel : sirho-tst-rni@enedis.fr**Pièces jointes à la demande**

Afin de faciliter la compréhension et l'instruction du dossier, la demande d'arrêté est accompagnée d'un dossier comprenant :

Une notice détaillée avec notamment l'évaluation de la gêne occasionnée aux usagers ☐Plan de situation 1/10 ou 1/20 000^{ème} ☒ Plan des travaux 1/200 ou 1/500^{ème} ☒ Schéma de signalisation ☐Itinéraire de déviation 1/2 000 ou 1/5 000^{ème} ☐J'atteste de l'exactitude des informations fournies ☒

Numéro d'affaire : _____

Fait à : NANTERRE CEDEX 9Le : 12/11/2025Nom : SERVANIN Prénom : Nicolas

Qualité : _____

(DAC_P2_V5_v1.02)

Plan de situation

Numéro de consultation de la déclaration liée :

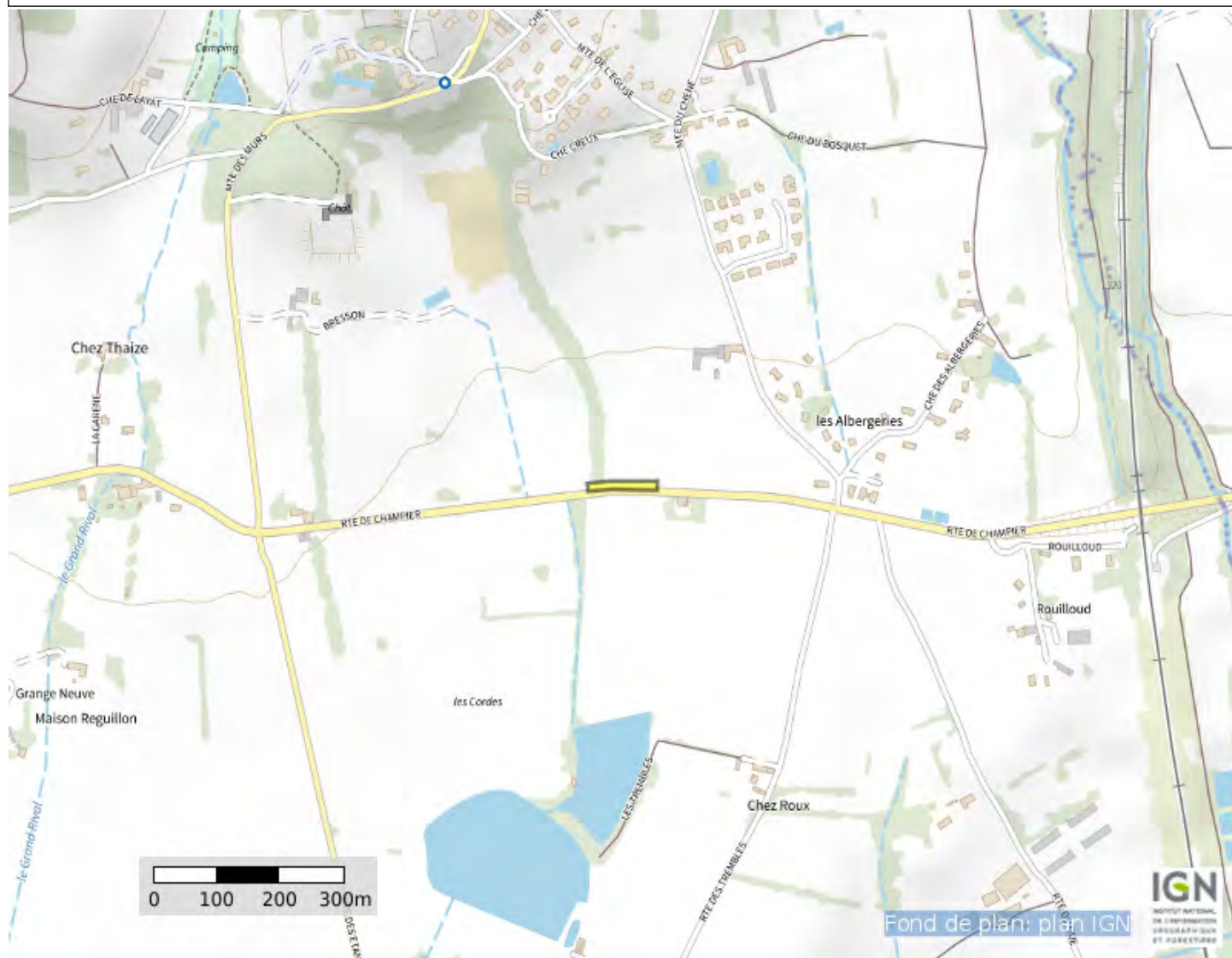

Plan détaillé

Numéro de consultation de la déclaration liée :

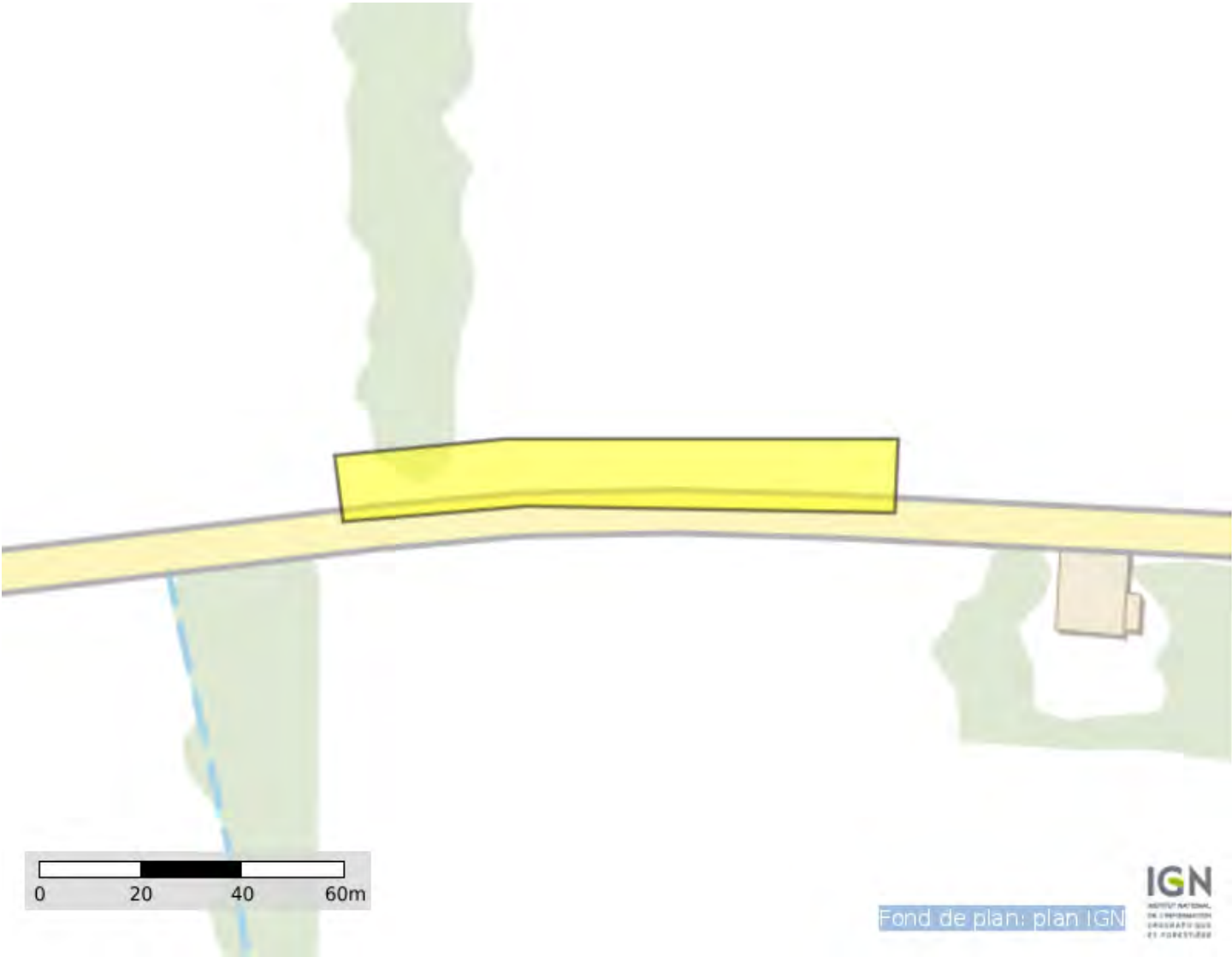

Coordonnées (Lambert 93) du centre de la commune saisie :	
854865. 2407247055	6477406. 870438263

Coordonnées (GPS) des sommets des polygones :	
4, 99075963479629	45, 37896256883815
4, 99122097474686	45, 37898894514487
4, 99215170127502	45, 37897764101493
4, 99215974790207	45, 37910387033770
4, 99117001277557	45, 37910387033770
4, 99073817712417	45, 37907561006608
4, 99075963479629	45, 37896256883815

(PlanDetail_Protys_v1.01)

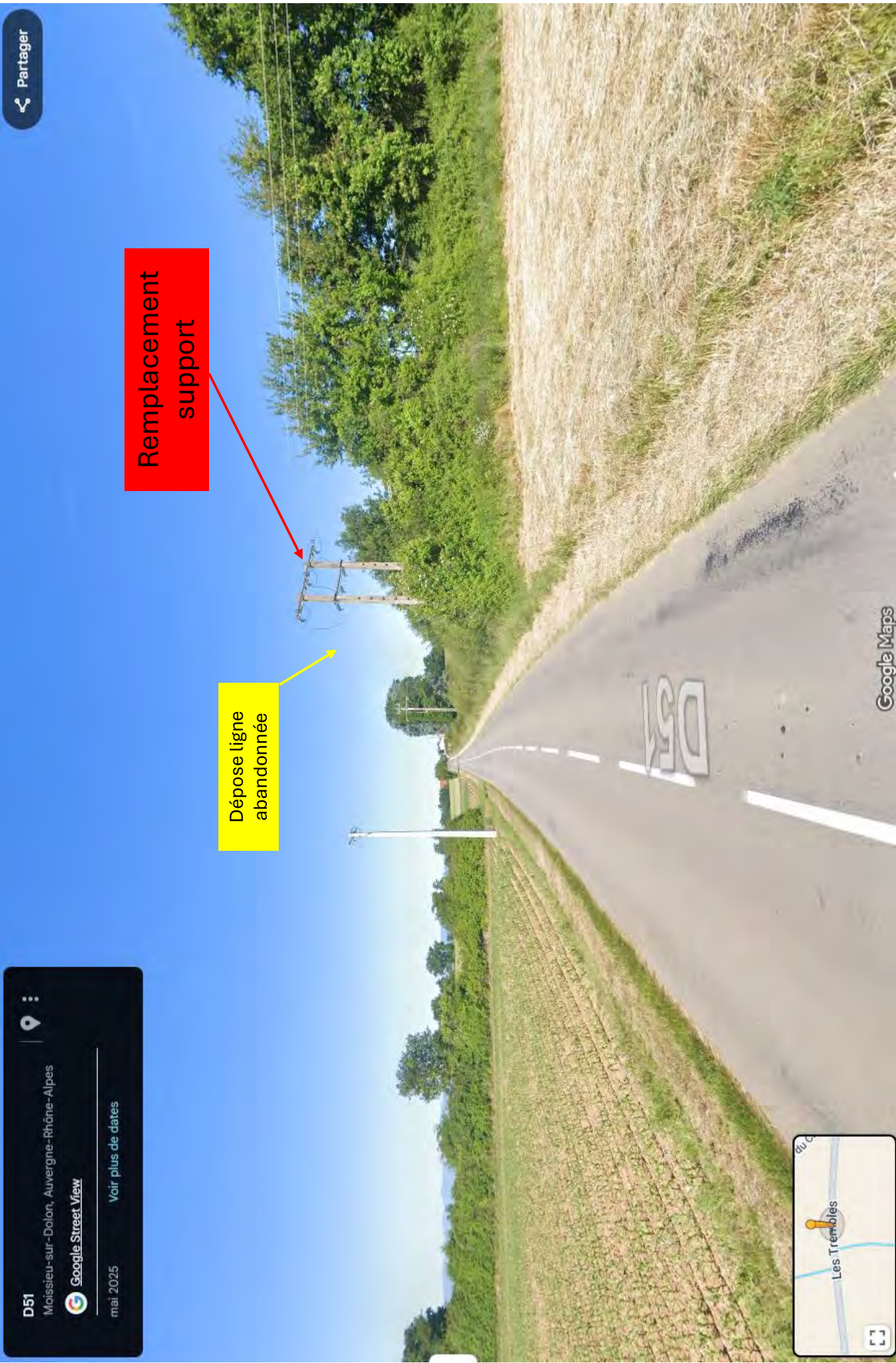

Pt18 Dépontage et dépose 1^{ère} portée dir
IACM J1206 + Implantation support pour
remplacement portique



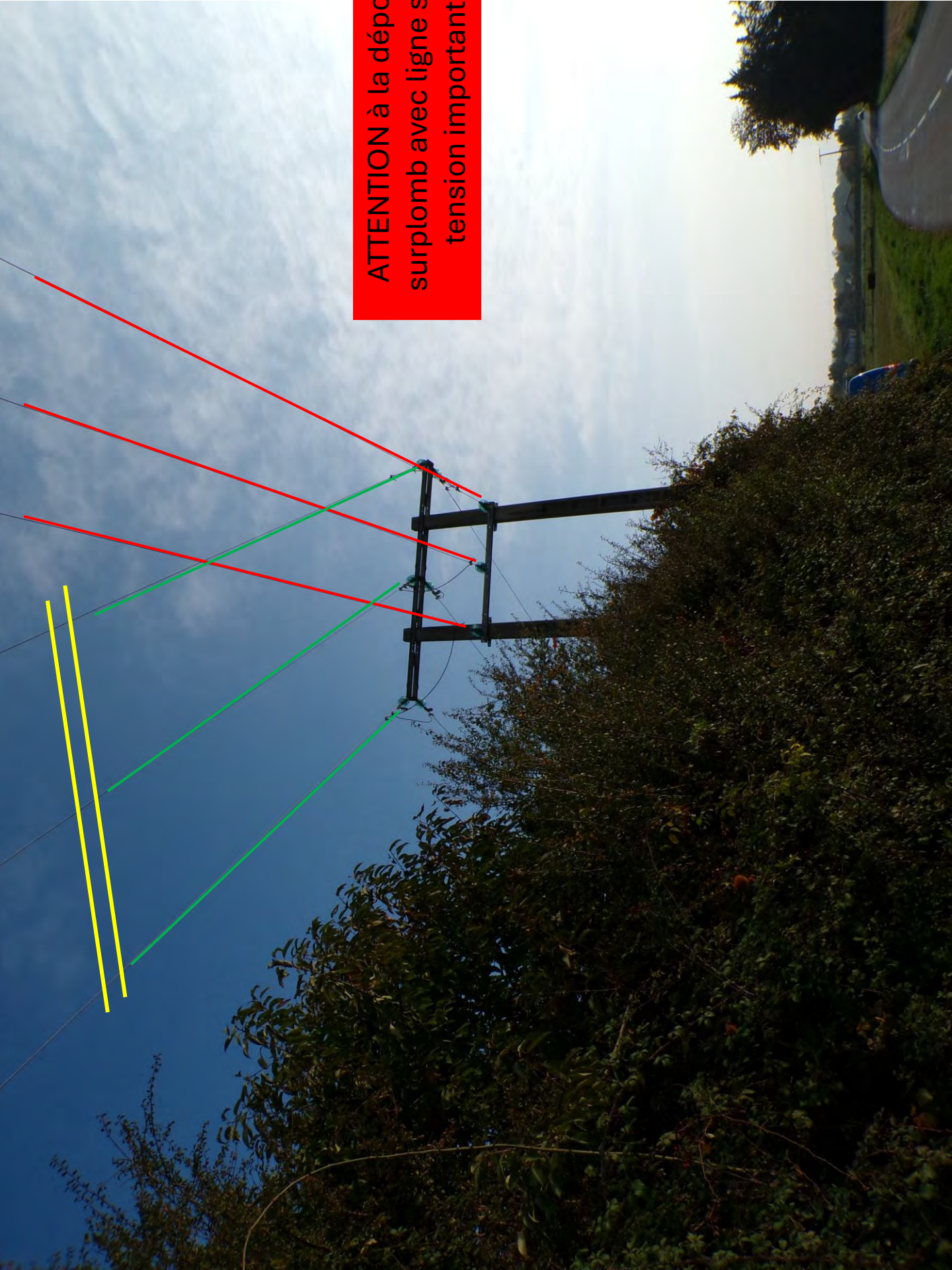

ATTENTION à la dépose,
surplomb avec ligne sous
tension important!

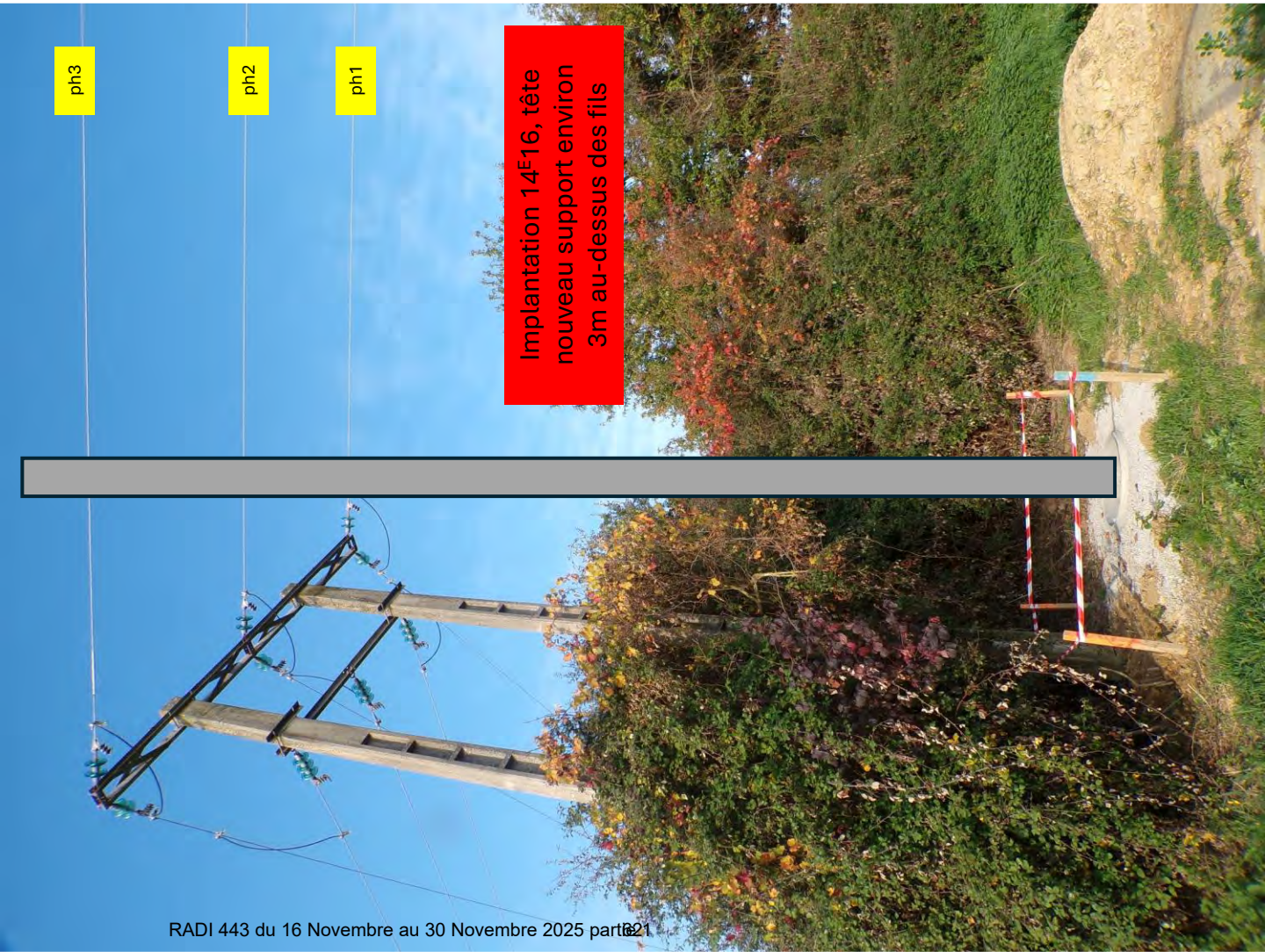



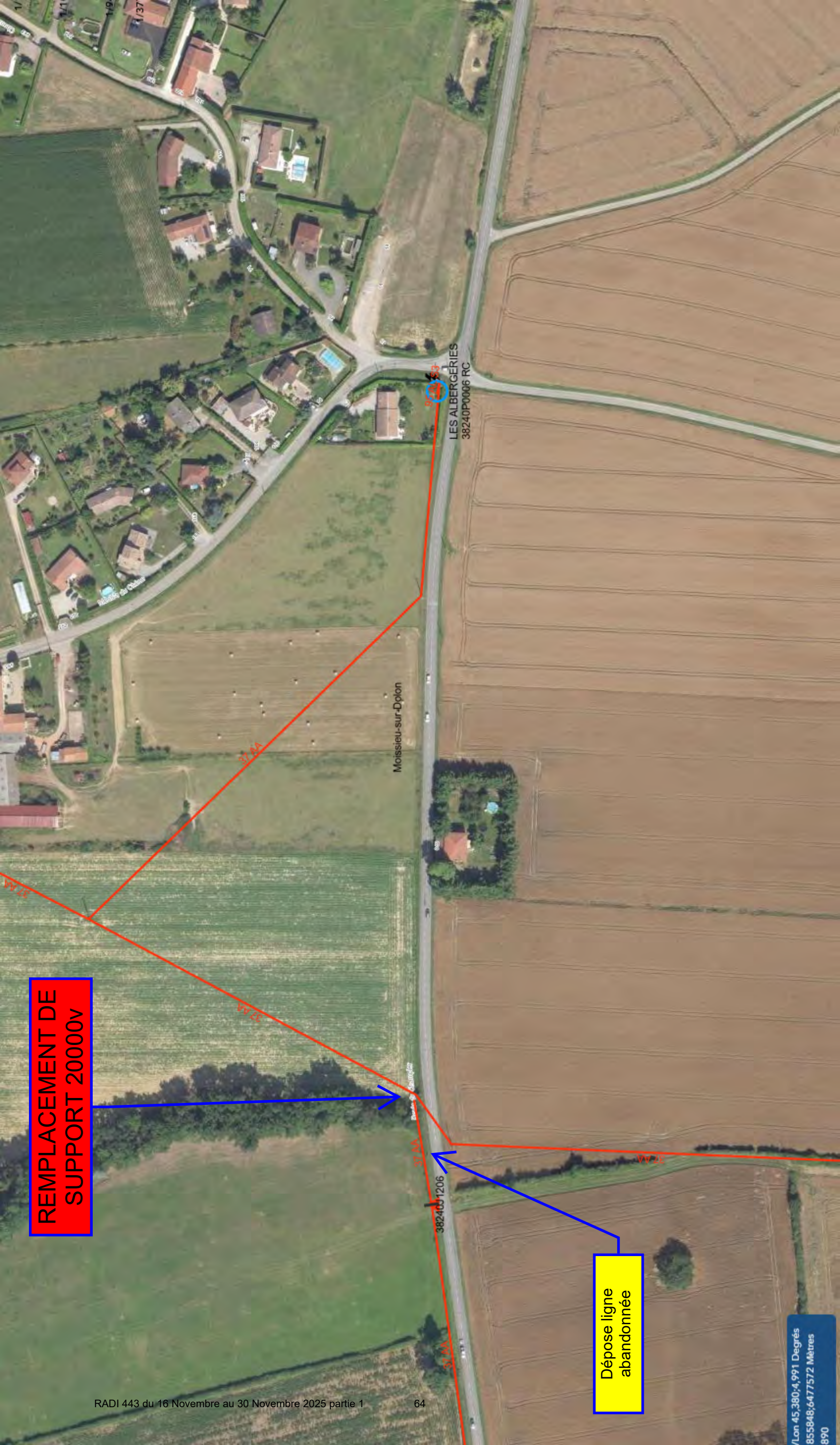

REPLACEMENT DE
SUPPORT 20000v

Dépose ligne
abandonnée

LES ALBERGERIES
38240P0006 RC

Moissieu-sur-Dolon

3824001206

Alternat avec sens prioritaire

Circulation alternée
Route à 2 voies

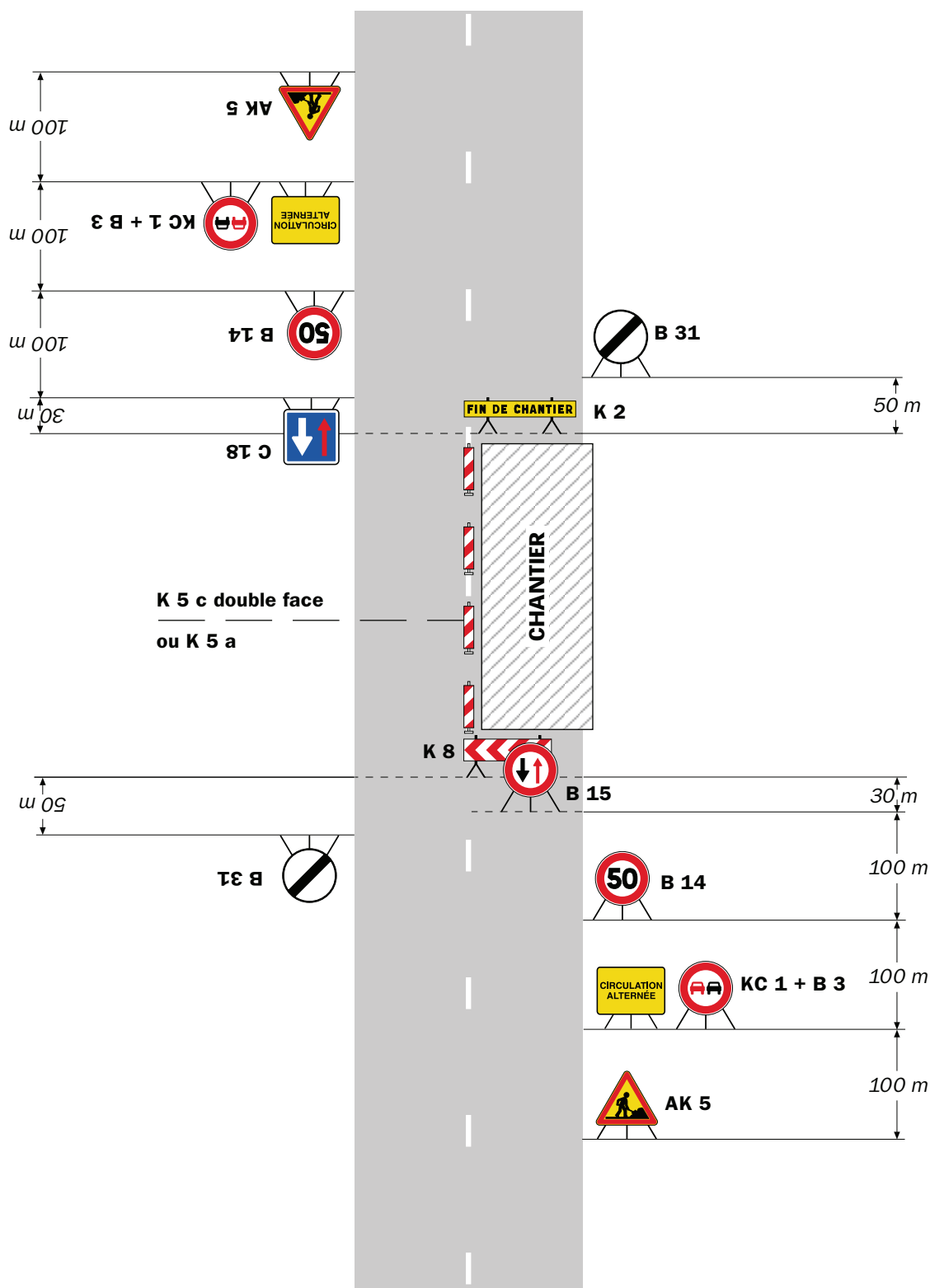

Remarque(s) :

- Dispositif à n'utiliser qu'en cas de bonne visibilité réciproque et faible trafic.
- Cf. Signalisation temporaire - Les alternats.

Alternat par piquets K 10

Circulation alternée
Route à 2 voies

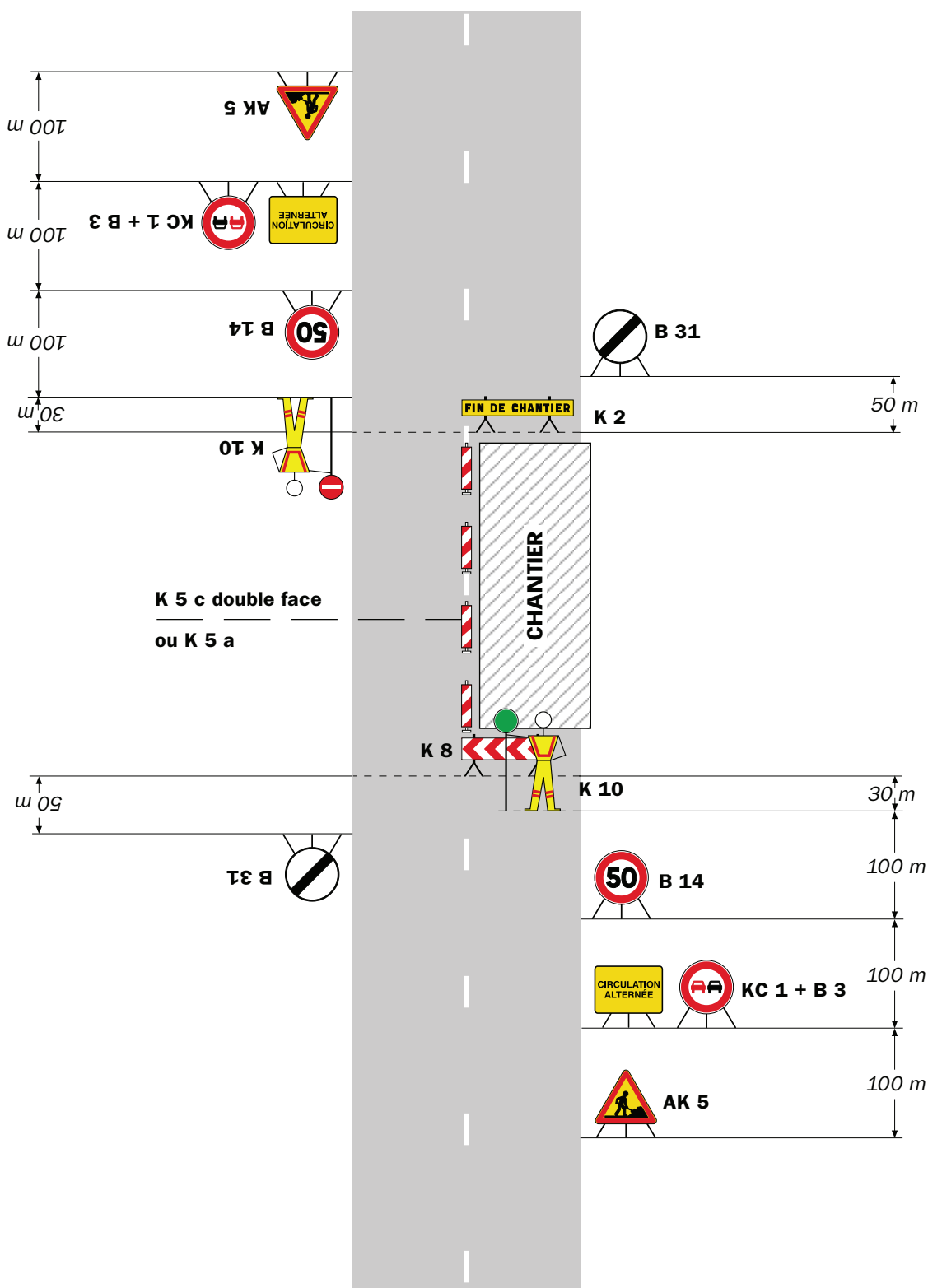

Remarque(s) :

- Dispositif applicable uniquement de jour et sous certaines conditions : Cf. Signalisation temporaire - Les alternats.

- Un panneau B 14 de limitation de vitesse à 70 km/h peut éventuellement être intercalé entre les panneaux AK 5 et KC 1.

Alternat par signaux tricolores

Circulation alternée Route à 2 voies

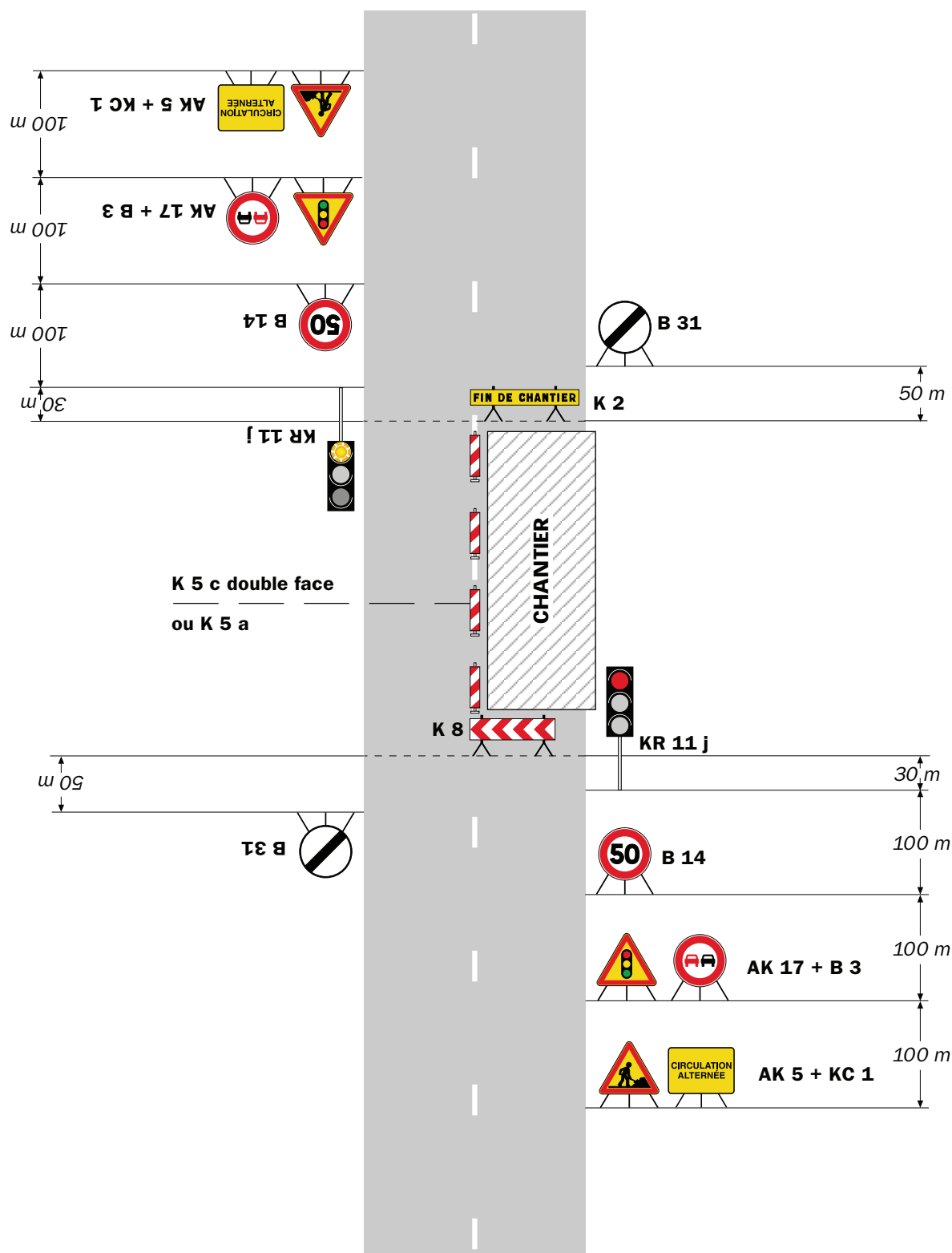

Remarque(s) :

- Schéma à appliquer notamment lorsque l'alternat doit être maintenu de nuit, en absence de visibilité réciproque.
- Pour le réglage des signaux tricolores : Cf. Signalisation temporaire - Les alternats.

- Un panneau B 14 de limitation de vitesse à 70 km/h peut éventuellement être intercalé entre les panneaux AK 5 et AK 17.

RÉPUBLIQUE FRANÇAISE



Arrêté N°2025-34160

Direction territoriale Isère rhodanienne
service aménagement

**portant prorogation de l'arrêté 2025-32256
portant réglementation de la circulation
sur la RD502 du PR 5+0480 au PR 7+0310 (Estrablin) situés hors agglomération**

Le Président du Département de l'Isère

- Vu** le Code général des collectivités territoriales et notamment les articles L. 3221-4 et L. 3221-5
- Vu** l'arrêté du Président du Département n°2021-3907 du 01/07/2021 portant délégation de signature
- Vu** l'arrêté n°2025-32256 en date du 03/06/2025,
- Considérant** que la prolongation des travaux

Arrête :

Article 1

Les dispositions de l'arrêté 2025-32256 du 03/06/2025, portant réglementation de la circulation D502 du PR 5+0480 au PR 7+0310 (Estrablin) situés hors agglomération, sont prorogées jusqu'au 28/11/2025.

Article 2

Le Directeur général des services du département de l'Isère,
Le Commandant du groupement de Gendarmerie de l'Isère,
Le demandeur,
Sont chargés, chacun en ce qui le concerne, de l'application du présent arrêté.

[Redacted signature]

[Redacted signature]

[Redacted signature]

DIFFUSION:

- La Préfète de l'Isère
- Département de l'Isère PCRD Itinéraire
- PC cars région Auvergne Rhône Alpes
- Groupement de Gendarmerie de l'Isère
- Direction Régionale de l'environnement, de l'aménagement et du logement (DREAL)
- Le Maire de la commune d'Estrablin
- PCC
- Monsieur Gabriel Poitrasson (Guillaud TP)

Conformément à l'article R 102 du Code des Tribunaux Administratifs, le présent arrêté pourra faire l'objet d'un recours contentieux devant le tribunal administratif compétent, dans un délai de deux mois à compter de sa date de notification ou de publication.

Conformément aux dispositions de la loi 78-17 du 06/01/1978 relative à l'informatique, aux fichiers et aux libertés, le bénéficiaire est informé qu'il dispose d'un droit d'accès et de rectification qu'il peut exercer, pour les informations le concernant, auprès de la collectivité signataire du présent document.

CF22

Circulation alternée
Route à 2 voies

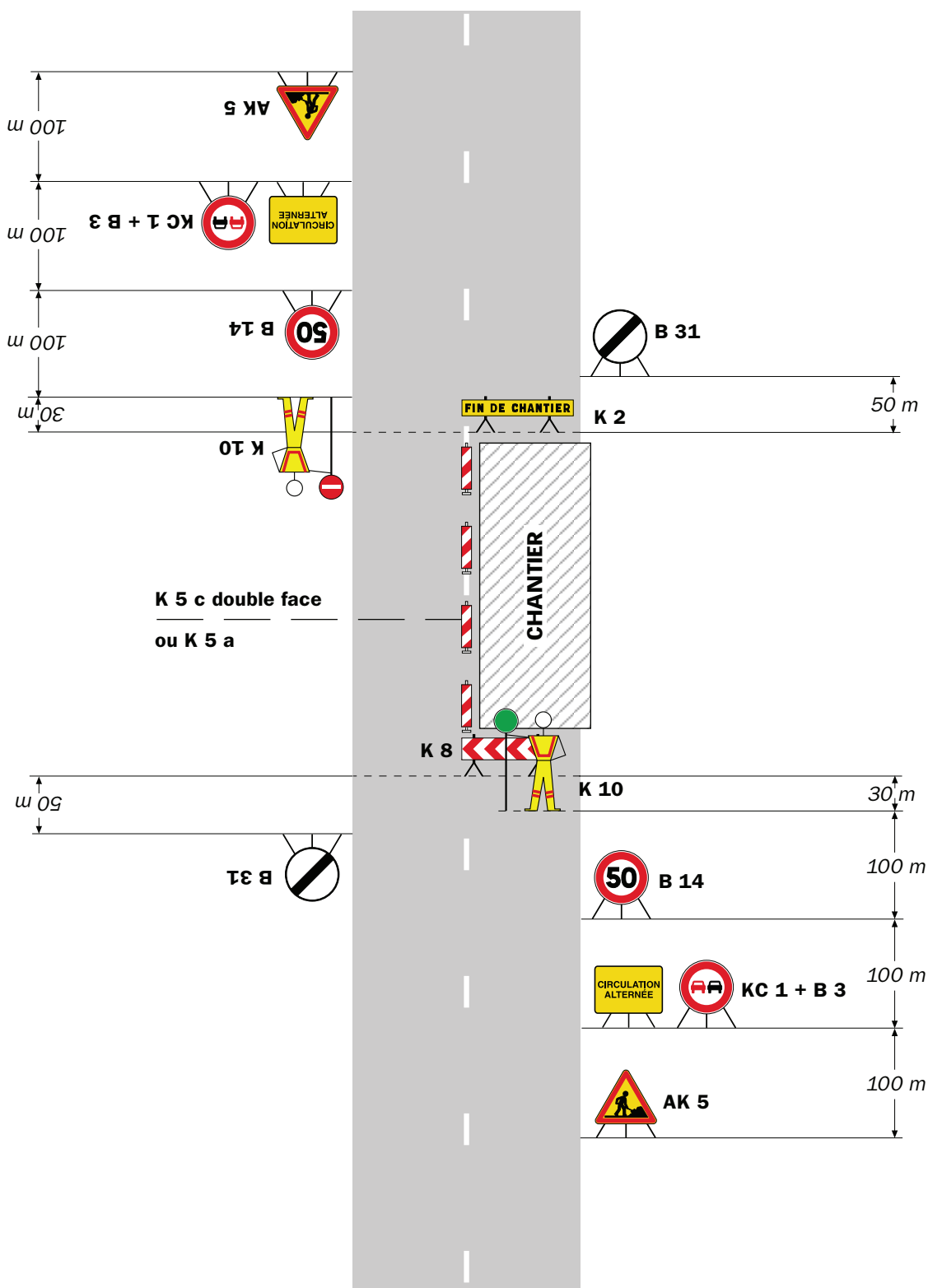

Alternat par piquets K 10

Circulation alternée
Route à 2 voies**Remarque(s) :**

- Dispositif applicable uniquement de jour et sous certaines conditions : Cf. Signalisation temporaire - Les alternats.

- Un panneau B 14 de limitation de vitesse à 70 km/h peut éventuellement être intercalé entre les panneaux AK 5 et KC 1.

Chantiers fixes

CF24

Alternat par signaux tricolores

Circulation alternée
Route à 2 voies

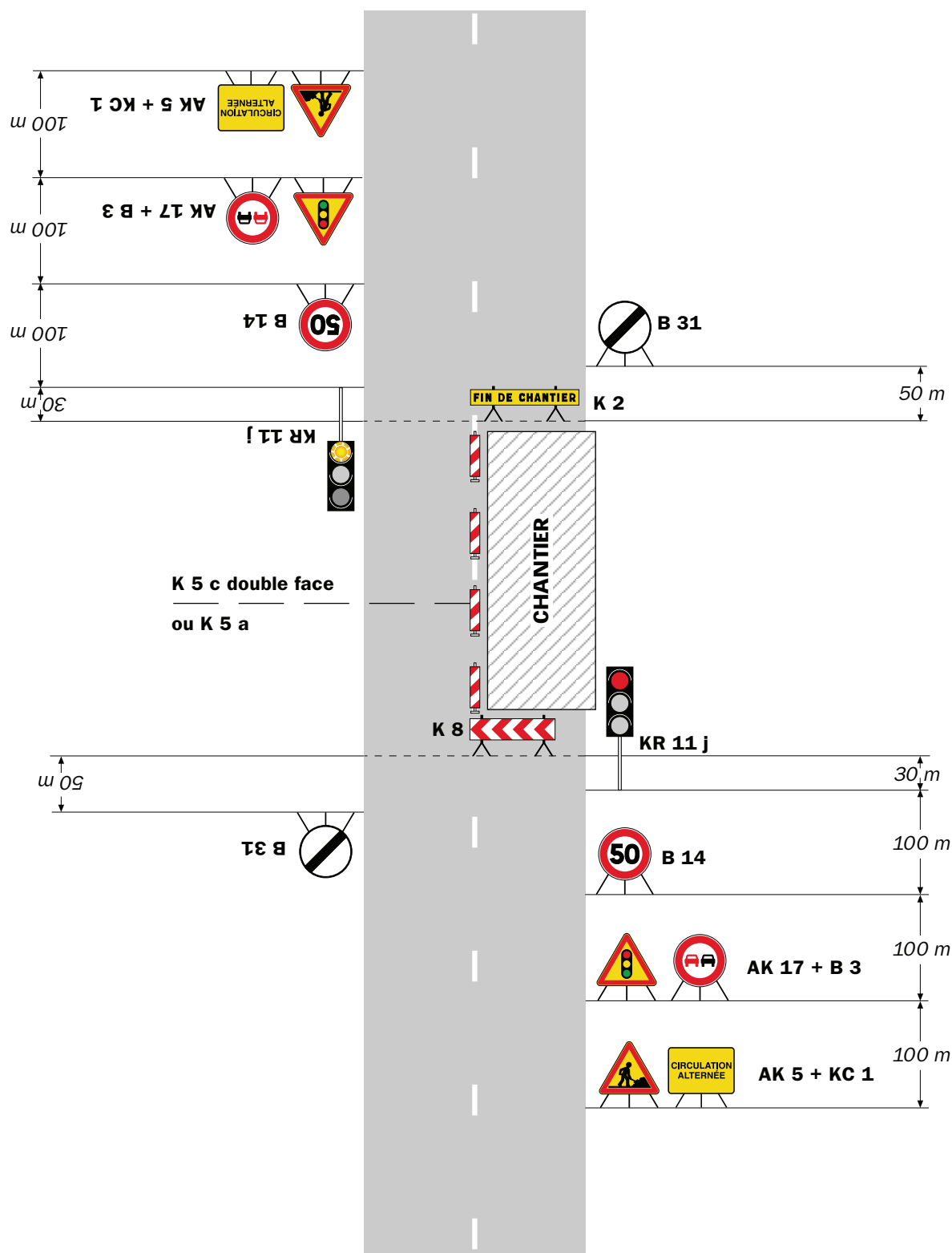

Remarque(s) :

- Schéma à appliquer notamment lorsque l'alternat doit être maintenu de nuit, en absence de visibilité réciproque.
- Pour le réglage des signaux tricolores : Cf. Signalisation temporaire - Les alternats.

- Un panneau B 14 de limitation de vitesse à 70 km/h peut éventuellement être intercalé entre les panneaux AK 5 et AK 17.

RÉPUBLIQUE FRANÇAISE



Arrêté N°2025-34162

Direction territoriale Porte des Alpes
service aménagement

**portant réglementation de la circulation sur
la RD76 (PR 2+0359 au PR 0+0852)
Saint-Quentin-Fallavier
situés hors agglomération**

Le Président du Département de l'Isère

- Vu** la demande en date du 06/11/2025 de l'Entreprise Agilis
- Vu** le Code de la route et notamment l'article R. 411-8
- Vu** le Code général des collectivités territoriales et notamment les articles L. 3221-4 et L. 3221-5
- Vu** le Code de la voirie routière
- Vu** la loi n° 82-213 du 2 mars 1982 relative aux droits et libertés des Communes, des Départements et des Régions, modifiée et complétée par la loi n° 82-623 du 22 juillet 1982, la loi n° 83-8 du 7 janvier 1983 et la loi n° 2004-809 du 13 août 2004 sur les libertés et responsabilités locales ;
- Vu** l'Instruction interministérielle sur la signalisation routière et notamment le livre 1, 4ème partie, signalisation de prescription et le livre 1, 8ème partie, signalisation de temporaire
- Vu** le décret n° 2010-578 du 31 mai 2010 modifiant le décret 2009-615 du 3 juin 2009 portant inscription de la R.D. D76 dans la nomenclature des voies à grande circulation
- VU** l'arrêté du 24 novembre 1967 modifié relatif à la signalisation des routes et autoroutes et l'instruction interministérielle modifiée portant sur le même objet
- Vu** l'arrêté n°2020-30069 du 20 mars 2020 portant règlement de voirie départemental
- Vu** l'arrêté du Président du Département n°2025-1674 du 27/03/2025 portant délégation de signature
- Vu** l'avis favorable du Préfet en date du 20/11/2025

Considérant que les travaux de pose de GBA nécessitent de réglementer la circulation selon les dispositions indiquées dans les articles suivants, afin d'assurer la sécurité des usagers et des personnels travaillant sur le chantier réalisé par l'entreprise Agilis

Arrête :

Article 1

Les prescriptions suivantes s'appliquent :

À compter du 27/11/2025 et jusqu'au 28/11/2025, sur RD76 (PR 2+0359 au PR 0+0852)
Route d'Heyrieux à Saint-Quentin-Fallavier situés hors agglomération,

- la circulation des véhicules est interdite de 09h00 à 16h00, y compris aux véhicules non motorisés et aux piétons.
- une déviation est mise en place de 09h00 à 16h00 pour tous les véhicules. Cette déviation emprunte les voies suivantes : D518Z (PR 3+0095 au PR 4+0145) Heyrieux et Saint-Quentin-Fallavier situés hors agglomération, D518 (PR 3+0953 au PR 4+0941) Bonnefamille et Saint-Quentin-Fallavier situés hors agglomération et D75 (PR 18+0196 au PR 21+0537) Saint-Quentin-Fallavier et Bonnefamille situés hors agglomération

Article 2

Si la période prévisionnelle des travaux intègre des jours hors chantier, selon la circulaire n°96-14 du 6 février 1996 relative à l'exploitation sous chantier, les travaux ne devront pas entraîner de réduction de capacité du trafic routier habituel.

Article 3

Le choix du mode d'exploitation du chantier est, normalement, préalablement déterminé par le Maître d'Oeuvre des travaux. Le mode d'exploitation du chantier est proposé par l'entreprise chargée de réaliser les travaux à l'autorité détentrice du pouvoir de police de la circulation. Ils doivent être conformes au volume 6 du guide technique du SETRA relatif au choix d'un mode d'exploitation (édition 2002).

La signalisation réglementaire sera conforme aux dispositions de l'Instruction Interministérielle sur la signalisation routière.

Elle est à la charge financière et sous la responsabilité du Maître d'Ouvrage pendant toute la durée du chantier.

Elle est fournie, mise en place, remplacée et déposée, surveillée et maintenue par l'entreprise désignée par le Maître d'Ouvrage ou ses services.

Elle est sous contrôle de l'autorité détentrice du pouvoir de police de la circulation représentée par la direction territorialement compétente.

Le chantier peut être « fixe » ou « mobile » selon son mode de réalisation conformément aux articles 130.B.1 et 131 de la 8ème partie de l'Instruction Interministérielle sur la Signalisation Routière.

Le responsable de cette signalisation, Arnaud Cadier est joignable au : 06.64.83.53.68

Article 4

Le présent arrêté sera publié au recueil des actes administratifs du Département de l'Isère.

Les dispositions du présent arrêté prendront effet à compter de la date de publication précitée et de celle de la mise en place effective de la signalisation prévue à l'article précédent.

Article 5

Le Directeur général des services du département de l'Isère,
Le Commandant du groupement de Gendarmerie de l'Isère,
Le demandeur,

Sont chargés, chacun en ce qui le concerne, de l'application du présent arrêté dont copie sera transmise aux services destinataires suivants :

Les communes impactées par la restriction Saint-Quentin-Fallavier et celles impactées par la déviation Heyrieux, Saint-Quentin-Fallavier et Bonnefamille

Le Service Départemental d'Incendie et de Secours de l'Isère (SDIS 38)

Le Service d'Aide Médicale Urgente (SAMU 38)

La Direction Départementale des Territoires représentant la Préfecture de l'Isère

La Direction Régionale de l'Environnement, de l'Aménagement et du Logement (DREAL)

[REDACTED]

[REDACTED]

ANNEXES:

Arrêté temporaire

Conformément à l'article R 102 du Code des Tribunaux Administratifs, le présent arrêté pourra faire l'objet d'un recours contentieux devant le tribunal administratif compétent, dans un délai de deux mois à compter de sa date de notification ou de publication.

Conformément aux dispositions de la loi 78-17 du 06/01/1978 relative à l'informatique, aux fichiers et aux libertés, le bénéficiaire est informé qu'il dispose d'un droit d'accès et de rectification qu'il peut exercer, pour les informations le concernant, auprès de la collectivité signataire du présent document.

[REDACTED]



RÉPUBLIQUE FRANÇAISE



Arrêté N°2025-34165

Direction territoriale Isère rhodanienne
service aménagement

**portant réglementation de la circulation
sur la RD46B du PR 1+0440 au PR 1+0615 (Montseveroux) situés hors agglomération
Route des 4 vents**

Le Président du Département de l'Isère

- Vu** la demande référencée RAC - SIR - 25 - 002774 en date du 14/11/2025 de J Grenot
- Vu** le Code général des collectivités territoriales et notamment les articles L. 3221-4 et L. 3221-5
- Vu** le Code de la route et notamment l'article R. 411-8
- Vu** le Code de la voirie routière
- Vu** la loi n° 82-213 du 2 mars 1982 relative aux droits et libertés des Communes, des Départements et des Régions, modifiée et complétée par la loi n° 82-623 du 22 juillet 1982, la loi n° 83-8 du 7 janvier 1983 et la loi n° 2004-809 du 13 août 2004 sur les libertés et responsabilités locales ;
- Vu** l'Instruction interministérielle sur la signalisation routière et notamment le livre 1, 4ème partie, signalisation de prescription
- VU** l'arrêté du 24 novembre 1967 modifié relatif à la signalisation des routes et autoroutes et l'instruction interministérielle modifiée portant sur le même objet
- Vu** l'arrêté n°2020-30069 du 20 mars 2020 portant règlement de voirie départemental
- Vu** l'arrêté du Président du Département n°2021-3907 du 01/07/2021 portant délégation de signature
- Vu** l'arrêté portant autorisation de voirie n°2025-34025 en date du 03/11/2025

Considérant que les travaux Branchement électrique nécessitent de réglementer la circulation selon les dispositions indiquées dans les articles suivants, afin d'assurer la sécurité des usagers et des personnels travaillant sur le chantier réalisé par l'entreprise J Grenot

Arrête :

Article 1

Les prescriptions suivantes s'appliquent :

- À compter du 05/01/2026 et jusqu'au 03/02/2026, sur RD46B du PR 1+0440 au PR 1+0615 (Montseveroux) situés hors agglomération Route des 4 vents, la circulation est alternée par feux, B15+C18 et K10 de 09h00 à 16h00, dès lors que l'empiétement du chantier induit une largeur de chaussée inférieure à 6 mètres.

Le choix du type d'alternat doit être adapté en permanence à la configuration des lieux et au trafic et peut donc être réglé au choix, soit manuellement par piquets K10 (uniquement de jour), soit par feux type KR11(j ou v) ou soit par panneaux B15 / C18 (cf fiches CF22, CF23 ou CF24 du volume 1 du manuel du chef de chantier).

De manière générale, tout alternat de circulation doit être mis en œuvre selon les principes définis dans le guide technique du SETRA volume 4 (édition 2000) relatif aux alternats et notamment :

La vitesse est systématiquement limitée à 50 km/h dès lors qu'un alternat de circulation est en place. (cf art 126-A de l'IISR)

L'interdiction de dépasser est également instaurée (sur les sections sur lesquelles le dépassement est normalement autorisé)

Dès que possible, l'empiètement du chantier doit être ramené à sa largeur minimum afin de rétablir la possibilité de croisement de 2 véhicules poids lourds par suppression de l'alternat. Notamment chaque soir, chaque fin de semaine et de manière générale, en période hors activité du chantier.

Article 2

Le choix du (des) mode(s) d'exploitation du chantier est, normalement, préalablement déterminé par le Maître d'Oeuvre des travaux. Le(s) mode(s) d'exploitation du chantier est (sont) proposé(s) par l'entreprise chargée de réaliser les travaux à l'autorité détentrice du pouvoir de police de la circulation. Ils doivent être conformes au volume 6 du guide technique du SETRA relatif au choix d'un mode d'exploitation (édition 2002).

La signalisation réglementaire sera conforme aux dispositions de l'Instruction Interministérielle sur la signalisation routière.

Elle est à la charge financière et sous la responsabilité du Maître d'Ouvrage pendant toute la durée du chantier.

Elle est fournie, mise en place, remplacée et déposée, surveillée et maintenue par l'entreprise désignée par le Maître d'Ouvrage ou ses services.

Elle est sous contrôle de l'autorité détentrice du pouvoir de police de la circulation représentée par la direction territorialement compétente.

Le chantier peut être « fixe » ou « mobile » selon son mode de réalisation conformément aux articles 130.B.1 et 131 de la 8ème partie de l'Instruction Interministérielle sur la Signalisation Routière.

Le responsable de cette signalisation, Bonnet Mikaël est joignable au : 06.32.65.63.20

Article 3

Le présent arrêté sera publié au recueil des actes administratifs du Département de l'Isère.

Les dispositions du présent arrêté prendront effet à compter de la date de publication précitée et de celle de la mise en place effective de la signalisation prévue à l'article précédent.

Article 4

Le Directeur général des services du département de l'Isère,

Le Commandant du groupement de Gendarmerie de l'Isère,

Le demandeur,

Sont chargés, chacun en ce qui le concerne, de l'application du présent arrêté dont copie sera transmise aux services destinataires suivants :

La commune impactée par la restriction Montseveroux

[REDACTED]

[REDACTED]

Conformément à l'article R 102 du Code des Tribunaux Administratifs, le présent arrêté pourra faire l'objet d'un recours contentieux devant le tribunal administratif compétent, dans un délai de deux mois à compter de sa date de notification ou de publication.

Conformément aux dispositions de la loi 78-17 du 06/01/1978 relative à l'informatique, aux fichiers et aux libertés, le bénéficiaire est informé qu'il dispose d'un droit d'accès et de rectification qu'il peut exercer, pour les informations le concernant, auprès de la collectivité signataire du présent document.

[REDACTED]

Alternat avec sens prioritaire

Circulation alternée
Route à 2 voies

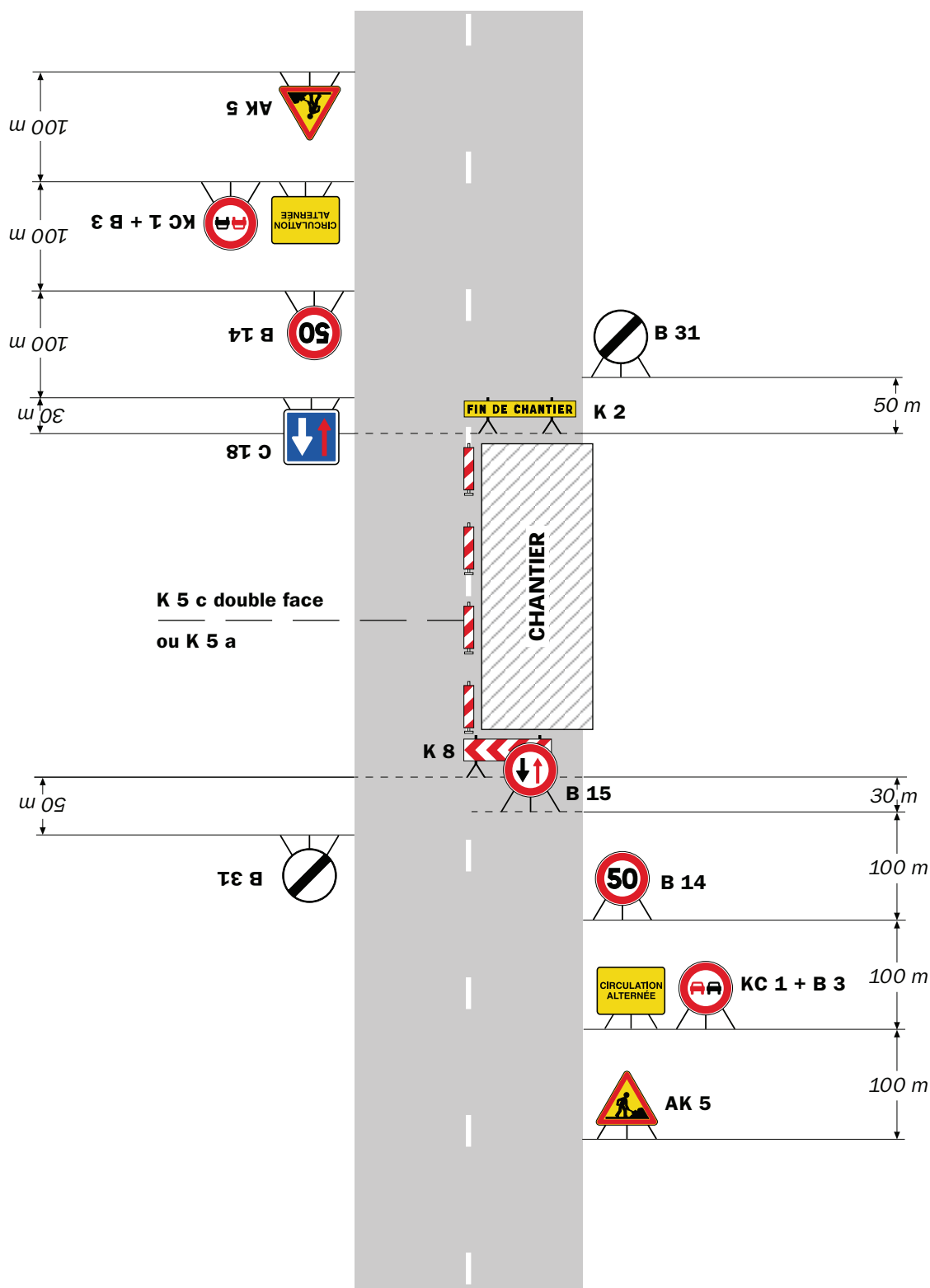

Remarque(s) :

- Dispositif à n'utiliser qu'en cas de bonne visibilité réciproque et faible trafic.
- Cf. Signalisation temporaire - Les alternats.

Alternat par piquets K 10

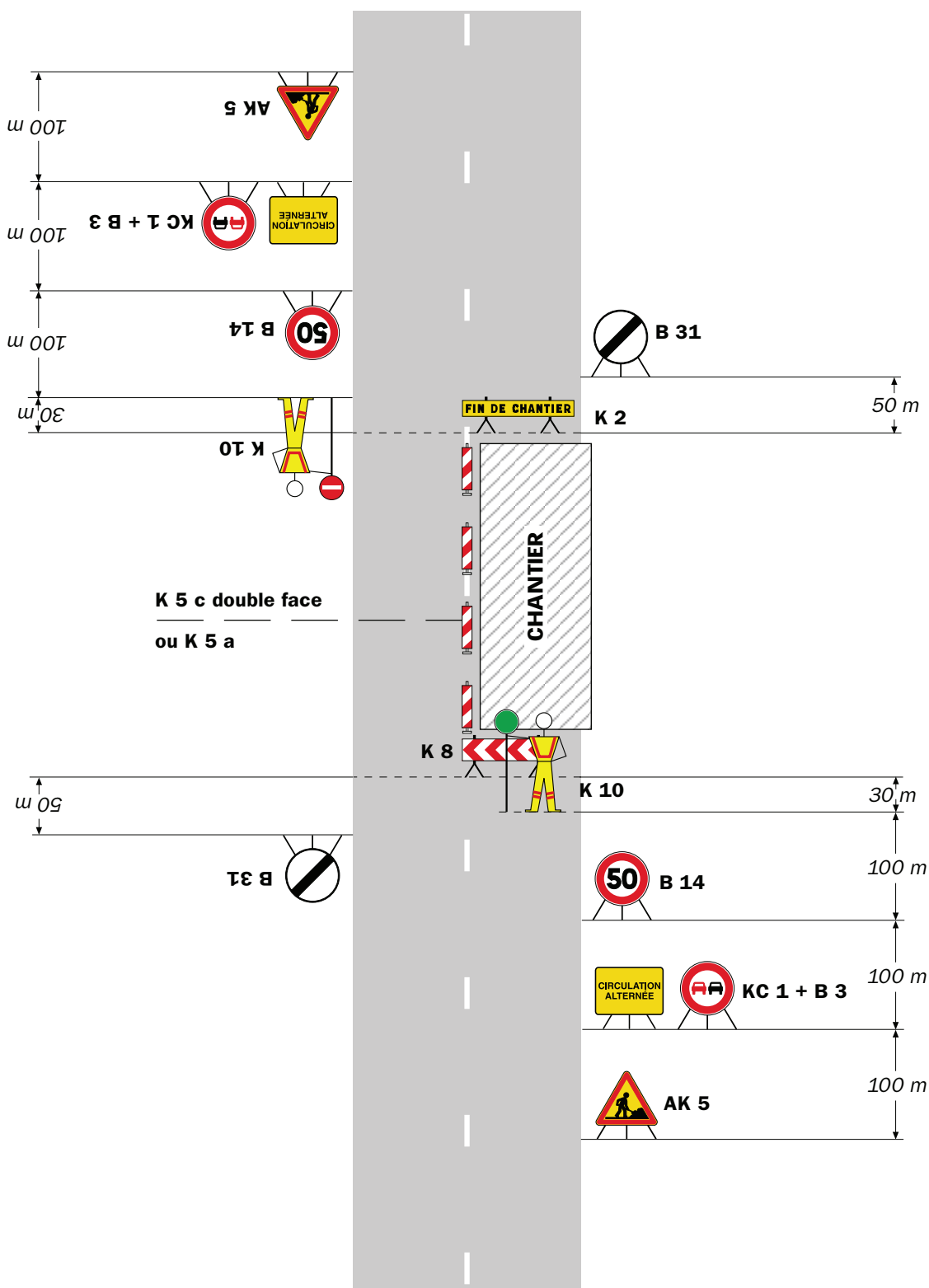
Circulation alternée
Route à 2 voies**Remarque(s) :**

- Dispositif applicable uniquement de jour et sous certaines conditions : Cf. Signalisation temporaire - Les alternats.

- Un panneau B 14 de limitation de vitesse à 70 km/h peut éventuellement être intercalé entre les panneaux AK 5 et KC 1.

Chantiers fixes

CF24

Alternat par signaux tricolores

Circulation alternée
Route à 2 voies

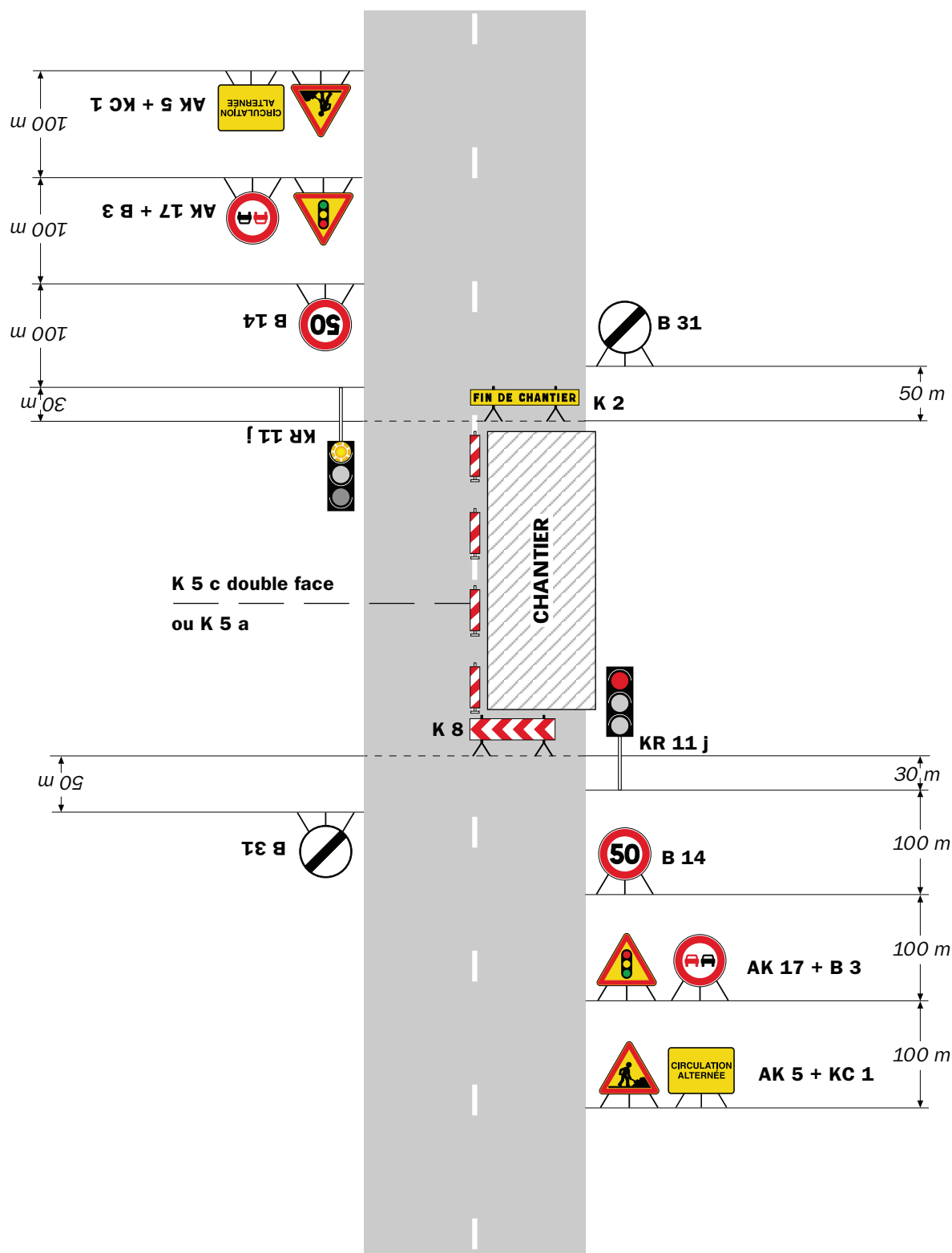

Remarque(s) :

- Schéma à appliquer notamment lorsque l'alternat doit être maintenu de nuit, en absence de visibilité réciproque.
- Pour le réglage des signaux tricolores : Cf. Signalisation temporaire - Les alternats.

- Un panneau B 14 de limitation de vitesse à 70 km/h peut éventuellement être intercalé entre les panneaux AK 5 et AK 17.



Arrêté N°2025-34166

Direction territoriale de l'Oisans
service aménagement

**portant réglementation de la circulation
sur la RD530 du PR 19+0146 au PR 26+0610 (Saint-Christophe-en-Oisans) situés hors
agglomération**

Le Président du Département de l'Isère

- Vu** le Code général des collectivités territoriales et notamment les articles L. 3221-4 et L. 3221-5
- Vu** la loi n° 82-213 du 2 mars 1982 relative aux droits et libertés des Communes, des Départements et des Régions, modifiée et complétée par la loi n° 82-623 du 22 juillet 1982, la loi n° 83-8 du 7 janvier 1983 et la loi n° 2004-809 du 13 août 2004 sur les libertés et responsabilités locales
- Vu** le Code de la voirie routière
- Vu** le Code de la route et notamment l'article R. 411-8
- Vu** l'Instruction interministérielle sur la signalisation routière et notamment le livre 1, 4ème partie, signalisation de prescription
- Vu** l'arrêté du 24 novembre 1967 modifié relatif à la signalisation des routes et autoroutes et l'instruction interministérielle modifiée portant sur le même objet
- Vu** l'arrêté n°2020-30069 du 20 mars 2020 portant règlement de voirie départemental
- Vu** l'arrêté du Président du Département n°2021-3910 du 01/07/2021 portant délégation de signature
- Vu** la demande en date du 14/11/2025 de Département de l'Isère

Considérant qu'afin d'assurer la sécurité des usagers, sur la section de route départementale où subsiste le danger lié à aux risques d'avalanches ou de coulées menaçantes affectant la RD 530 desservant le hameau de La Bérarde, il y a lieu de réglementer la circulation des véhicules

Arrête :

Article 1

- **À compter du 26/11/2025 et jusqu'au 17/04/2026, sur RD530 du PR 19+0146 au PR 26+0610 (Saint-Christophe-en-Oisans) situés hors agglomération, la circulation des véhicules est interdite 24h/24h, y compris aux véhicules non motorisés et aux piétons.**

La date de ré-ouverture de la route sera fixée par un arrêté spécifique en fonction des conditions météorologiques et de l'enneigement.

Article 2

La signalisation réglementaire sera conforme aux dispositions de l'Instruction Interministérielle sur la signalisation routière.
Elle est à la charge financière et sous la responsabilité de l'entité l'ayant mise en place et ce, pendant toute la durée de l'évènement.

Article 3

Le présent arrêté sera publié au recueil des actes administratifs du Département de l'Isère.

Les dispositions du présent arrêté prendront effet à compter de la date de publication précitée et de celle de la mise en place effective de la signalisation prévue à l'article précédent.

Article 4

Le Directeur général des services du département de l'Isère,
Le Commandant du groupement de Gendarmerie de l'Isère,
Le demandeur,
Sont chargés, chacun en ce qui le concerne, de l'application du présent arrêté dont copie sera transmise aux services destinataires suivants :

La commune impactée par la restriction Saint-Christophe-en-Oisans

[REDACTED]

[REDACTED]

Conformément à l'article R 102 du Code des Tribunaux Administratifs, le présent arrêté pourra faire l'objet d'un recours contentieux devant le tribunal administratif compétent, dans un délai de deux mois à compter de sa date de notification ou de publication.

Conformément aux dispositions de la loi 78-17 du 06/01/1978 relative à l'informatique, aux fichiers et aux libertés, le bénéficiaire est informé qu'il dispose d'un droit d'accès et de rectification qu'il peut exercer, pour les informations le concernant, auprès de la collectivité signataire du présent document.

RÉPUBLIQUE FRANÇAISE



Arrêté N°2025-34167

Direction territoriale du Sud-Grésivaudan
service aménagement

**portant prorogation de l'arrêté 2025-34138
portant réglementation de la circulation
sur la RD292A du PR 1+700 au PR 2+100 (Châtelus) situés hors agglomération**

Le Président du Département de l'Isère

- Vu** le Code général des collectivités territoriales et notamment les articles L. 3221-4 et L. 3221-5
- Vu** l'arrêté du Président du Département n°2024-1638 du 04/04/2024 portant délégation de signature
- Vu** l'arrêté n°2025-34138 en date du 12/11/2025,
- Considérant** que suite aux intempéries

Arrête :

Article 1

Les dispositions de l'arrêté 2025-34138 du 12/11/2025, portant réglementation de la circulation D292A du PR 1+700 au PR 2+100 (Châtelus) situés hors agglomération, sont prorogées jusqu'au 18/11/2025.

Article 2

Le Directeur général des services du département de l'Isère,
Le Commandant du groupement de Gendarmerie de l'Isère,
Le demandeur,
Sont chargés, chacun en ce qui le concerne, de l'application du présent arrêté.

[Redacted signature]

[Redacted signature]

[Redacted signature]

DIFFUSION:

- Département de l'Isère PCRD Itinéraire
- PC cars région Auvergne Rhône Alpes
- Groupement de Gendarmerie de l'Isère
- Le Maire de la commune de Chatelus
- PCC
- Noël Larroude (Département de l'Isère)
- Monsieur Bernard Truchet (Routière Chambard)

Conformément à l'article R 102 du Code des Tribunaux Administratifs, le présent arrêté pourra faire l'objet d'un recours contentieux devant le tribunal administratif compétent, dans un délai de deux mois à compter de sa date de notification ou de publication.

Conformément aux dispositions de la loi 78-17 du 06/01/1978 relative à l'informatique, aux fichiers et aux libertés, le bénéficiaire est informé qu'il dispose d'un droit d'accès et de rectification qu'il peut exercer, pour les informations le concernant, auprès de la collectivité signataire du présent document.

RÉPUBLIQUE FRANÇAISE



Arrêté N°2025-34169

Direction territoriale Haut-Rhône Dauphinois
service aménagement

**portant réglementation de la circulation
sur la RD14A du PR 4+0370 au PR 4+0240 (Bouvesse-Quirieu) situés hors
agglomération**

Le Président du Département de l'Isère

- Vu** la demande de Eiffage énergie
- Vu** le Code général des collectivités territoriales et notamment les articles L. 3221-4 et L. 3221-5
- Vu** le Code de la route et notamment l'article R. 411-8
- Vu** le Code de la voirie routière
- Vu** la loi n° 82-213 du 2 mars 1982 relative aux droits et libertés des Communes, des Départements et des Régions, modifiée et complétée par la loi n° 82-623 du 22 juillet 1982, la loi n° 83-8 du 7 janvier 1983 et la loi n° 2004-809 du 13 août 2004 sur les libertés et responsabilités locales ;
- Vu** l'Instruction interministérielle sur la signalisation routière et notamment le livre 1, 4ème partie, signalisation de prescription
- VU** l'arrêté du 24 novembre 1967 modifié relatif à la signalisation des routes et autoroutes et l'instruction interministérielle modifiée portant sur le même objet
- Vu** l'arrêté n°2020-30069 du 20 mars 2020 portant règlement de voirie départemental
- Vu** l'arrêté du Président du Département n°2025-4584 du 14/08/2025 portant délégation de signature
- Vu** l'arrêté portant autorisation de voirie n°2025-33561 en date du 26/09/2025

Considérant que les travaux de mise en place de fourreaux nécessitent de réglementer la circulation selon les dispositions indiquées dans les articles suivants, afin d'assurer la sécurité des usagers et des personnels travaillant sur le chantier réalisé par l'entreprise Eiffage énergie

Arrête :

Article 1

Les prescriptions suivantes s'appliquent :

- À compter du 25/11/2025 et jusqu'au 26/12/2025, sur RD14A du PR 4+0370 au PR 4+0240 (Bouvesse-Quirieu) situés hors agglomération, la circulation est alternée par feux, dès lors que l'empiétement du chantier induit une largeur de chaussée inférieure à 6 mètres.

Le choix du type d'alternat doit être adapté en permanence à la configuration des lieux et au trafic et peut donc être réglé au choix, soit manuellement par piquets K10 (uniquement de jour), soit par feux type KR11(j ou v) ou soit par panneaux B15 / C18 (cf fiches CF22, CF23 ou CF24 du volume 1 du manuel du chef de chantier).

De manière générale, tout alternat de circulation doit être mis en œuvre selon les principes définis dans le guide technique du SETRA volume 4 (édition 2000) relatif aux alternats et notamment :

La vitesse est systématiquement limitée à 50 km/h dès lors qu'un alternat de circulation est en place. (cf art 126-A de l'IISR)

L'interdiction de dépasser est également instaurée (sur les sections sur lesquelles le dépassement est normalement autorisé)

Dès que possible, l'empiètement du chantier doit être ramené à sa largeur minimum afin de rétablir la possibilité de croisement de 2 véhicules poids lourds par suppression de l'alternat. Notamment chaque soir, chaque fin de semaine et de manière générale, en période hors activité du chantier.

Article 2

Le choix du (des) mode(s) d'exploitation du chantier est, normalement, préalablement déterminé par le Maître d'Oeuvre des travaux. Le(s) mode(s) d'exploitation du chantier est (sont) proposé(s) par l'entreprise chargée de réaliser les travaux à l'autorité détentrice du pouvoir de police de la circulation. Ils doivent être conformes au volume 6 du guide technique du SETRA relatif au choix d'un mode d'exploitation (édition 2002).

La signalisation réglementaire sera conforme aux dispositions de l'Instruction Interministérielle sur la signalisation routière.

Elle est à la charge financière et sous la responsabilité du Maître d'Ouvrage pendant toute la durée du chantier.

Elle est fournie, mise en place, remplacée et déposée, surveillée et maintenue par l'entreprise désignée par le Maître d'Ouvrage ou ses services.

Elle est sous contrôle de l'autorité détentrice du pouvoir de police de la circulation représentée par la direction territorialement compétente.

Le chantier peut être « fixe » ou « mobile » selon son mode de réalisation conformément aux articles 130.B.1 et 131 de la 8ème partie de l'Instruction Interministérielle sur la Signalisation Routière.

Le responsable de cette signalisation, M. Thomas Grifo est joignable au : 06.89.21.10.50

Article 3

Le présent arrêté sera publié au recueil des actes administratifs du Département de l'Isère.

Les dispositions du présent arrêté prendront effet à compter de la date de publication précitée et de celle de la mise en place effective de la signalisation prévue à l'article précédent.

Article 4

Le Directeur général des services du département de l'Isère,

Le Commandant du groupement de Gendarmerie de l'Isère,

Le demandeur,

Sont chargés, chacun en ce qui le concerne, de l'application du présent arrêté dont copie sera transmise aux services destinataires suivants :

La commune impactée par la restriction Bouvesse-Quirieu

[REDACTED]

[REDACTED]

Conformément à l'article R 102 du Code des Tribunaux Administratifs, le présent arrêté pourra faire l'objet d'un recours contentieux devant le tribunal administratif compétent, dans un délai de deux mois à compter de sa date de notification ou de publication.

Conformément aux dispositions de la loi 78-17 du 06/01/1978 relative à l'informatique, aux fichiers et aux libertés, le bénéficiaire est informé qu'il dispose d'un droit d'accès et de rectification qu'il peut exercer, pour les informations le concernant, auprès de la collectivité signataire du présent document.

[REDACTED]

CF22

Circulation alternée Route à 2 voies

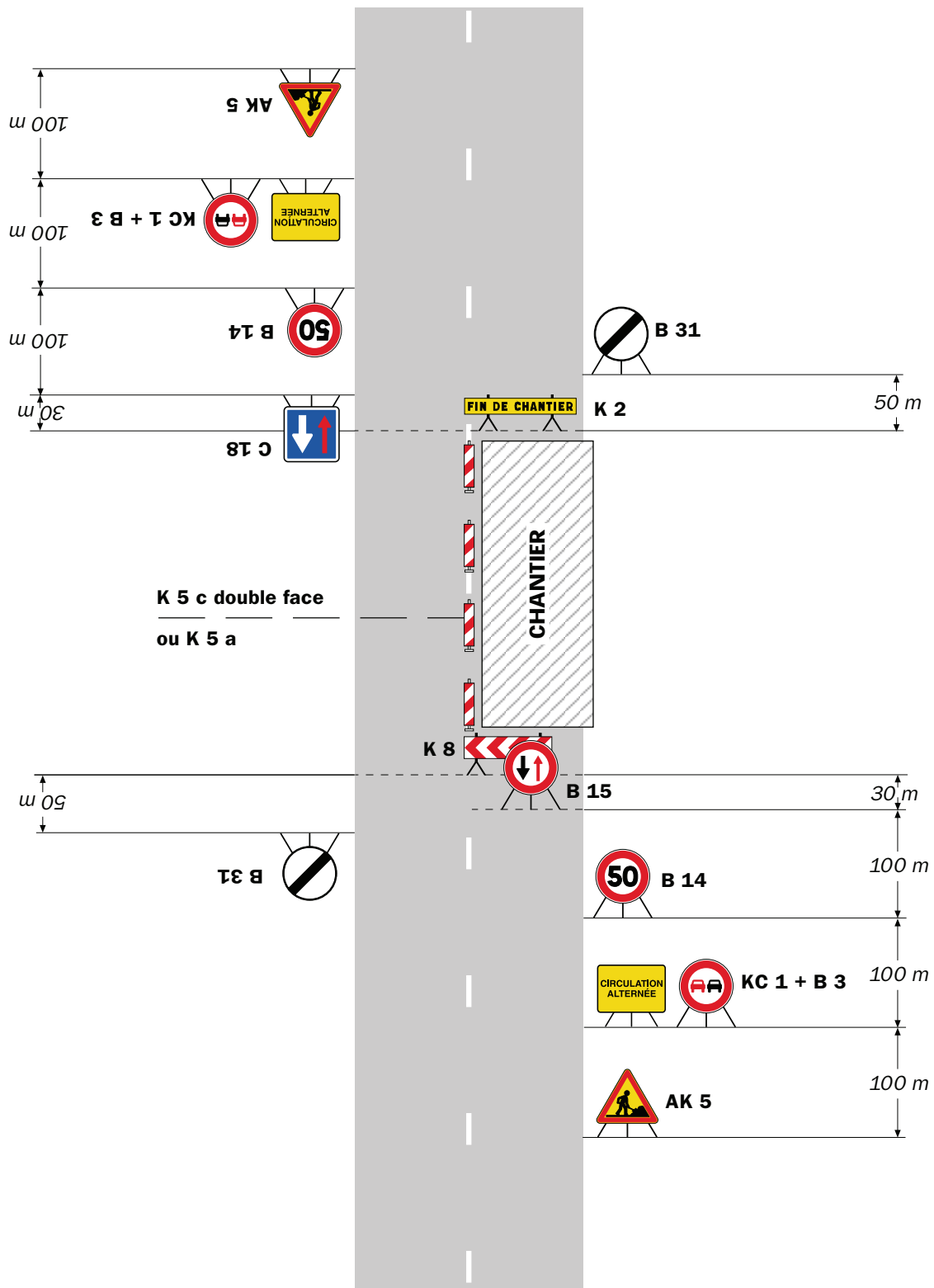

Remarque(s) :

- Dispositif à n'utiliser qu'en cas de bonne visibilité réciproque et faible trafic.
- Cf. Signalisation temporaire - Les alternats.

Alternat par piquets K 10

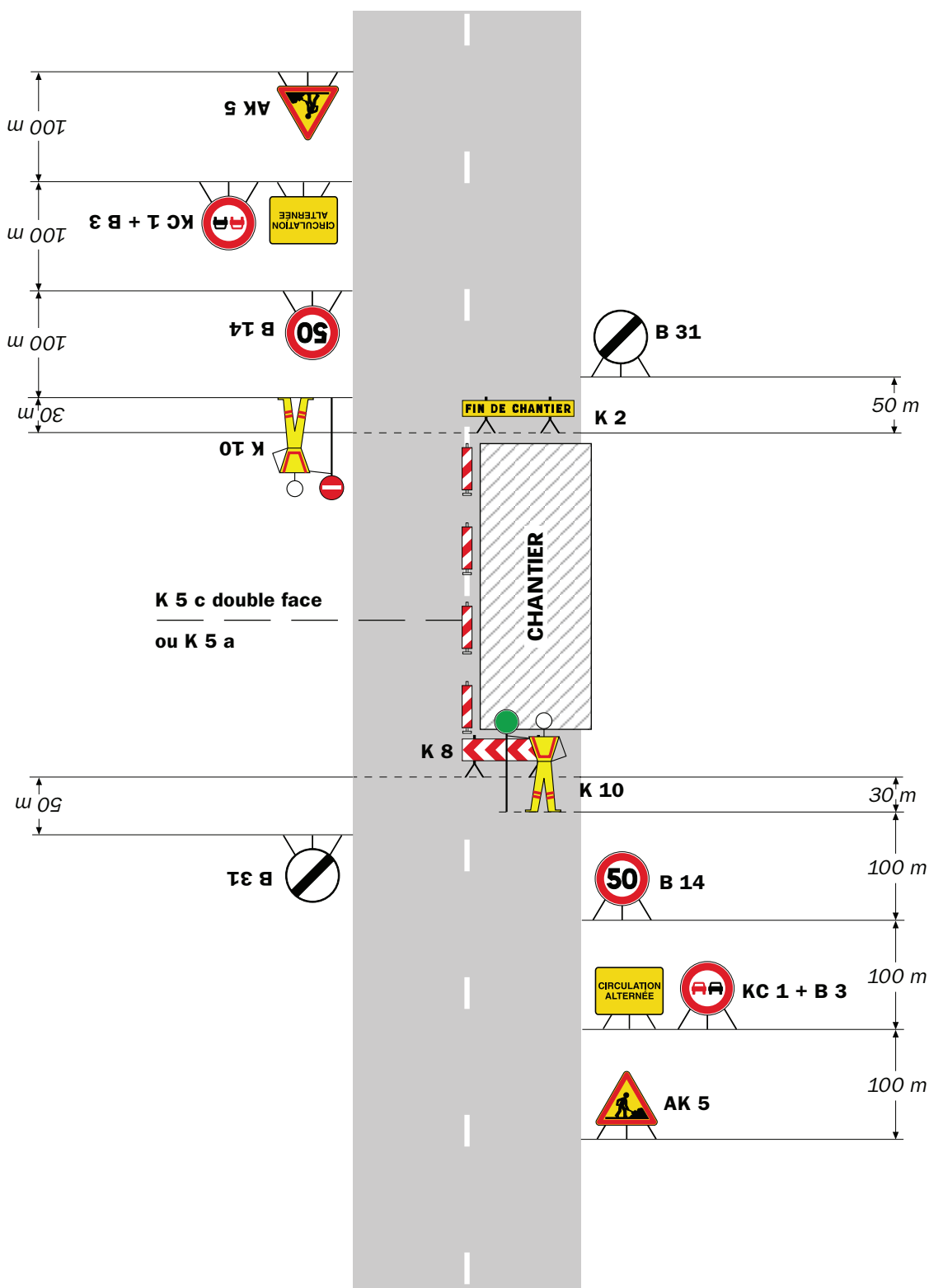
Circulation alternée
Route à 2 voies**Remarque(s) :**

- Dispositif applicable uniquement de jour et sous certaines conditions : Cf. Signalisation temporaire - Les alternats.

- Un panneau B 14 de limitation de vitesse à 70 km/h peut éventuellement être intercalé entre les panneaux AK 5 et KC 1.

Alternat par signaux tricolores

Circulation alternée Route à 2 voies

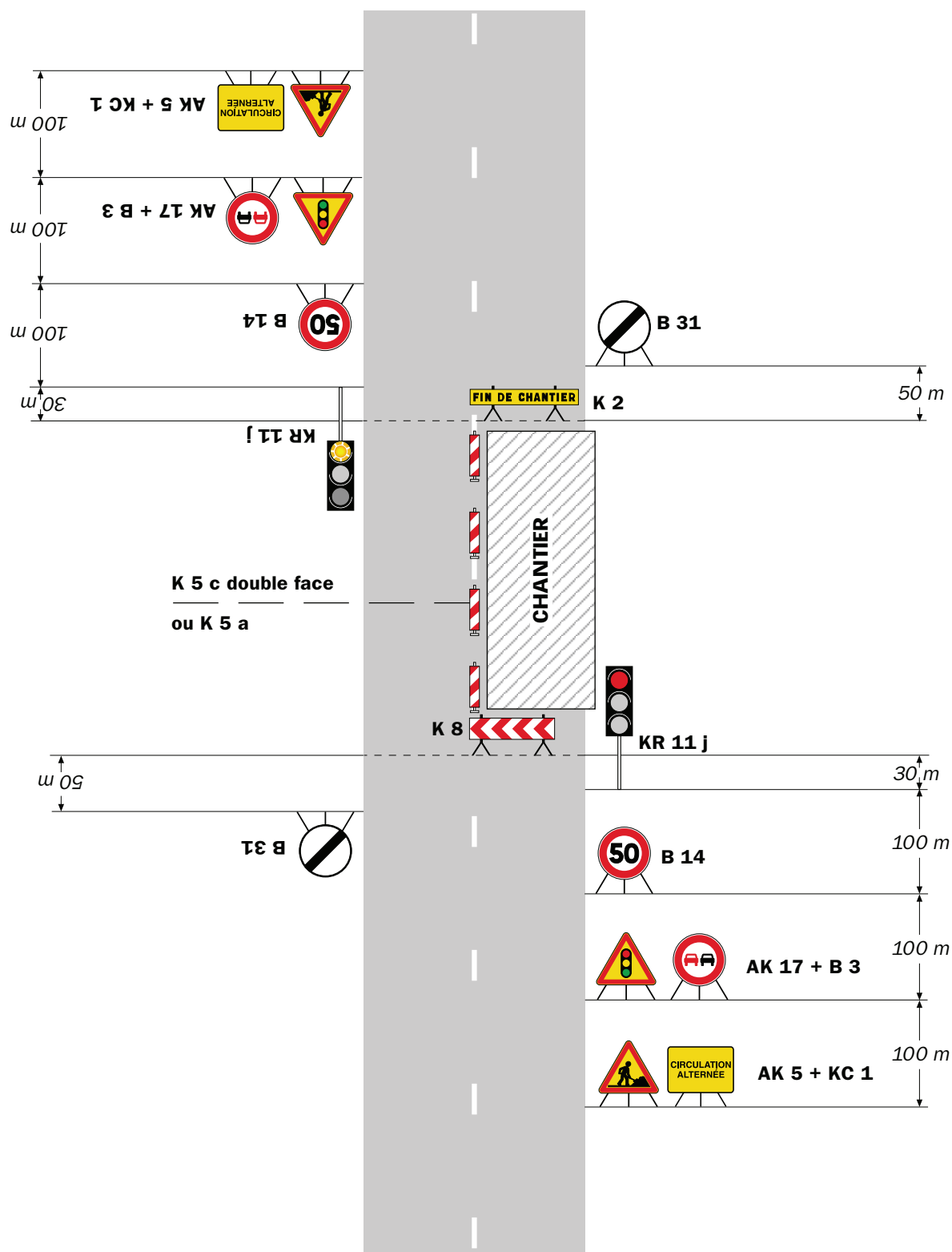

Remarque(s) :

- Schéma à appliquer notamment lorsque l'alternat doit être maintenu de nuit, en absence de visibilité réciproque.
- Pour le réglage des signaux tricolores : Cf. Signalisation temporaire - Les alternats.

- Un panneau B 14 de limitation de vitesse à 70 km/h peut éventuellement être intercalé entre les panneaux AK 5 et AK 17.

**portant réglementation de la circulation
sur la RD1091 du PR 47+0513 au PR 47+0684 (Mizoën) situés hors agglomération**

Le Président du Département de l'Isère

- Vu** la demande de Département de l'Isère
- Vu** le Code général des collectivités territoriales et notamment les articles L. 3221-4 et L. 3221-5
- Vu** le Code de la route et notamment l'article R. 411-8
- Vu** le Code de la voirie routière
- Vu** la loi n° 82-213 du 2 mars 1982 relative aux droits et libertés des Communes, des Départements et des Régions, modifiée et complétée par la loi n° 82-623 du 22 juillet 1982, la loi n° 83-8 du 7 janvier 1983 et la loi n° 2004-809 du 13 août 2004 sur les libertés et responsabilités locales ;
- Vu** l'Instruction interministérielle sur la signalisation routière et notamment le livre 1, 4ème partie, signalisation de prescription
- Vu** le décret n° 2010-578 du 31 mai 2010 modifiant le décret 2009-615 du 3 juin 2009 portant inscription de la R.D. D1091 dans la nomenclature des voies à grande circulation
- VU** l'arrêté du 24 novembre 1967 modifié relatif à la signalisation des routes et autoroutes et l'instruction interministérielle modifiée portant sur le même objet
- Vu** l'arrêté n°2020-30069 du 20 mars 2020 portant règlement de voirie départemental
- Vu** l'arrêté du Président du Département n°2021-3910 du 01/07/2021 portant délégation de signature
- Vu** l'avis favorable du La Préfète de l'Isère en date du 17/11/2025

Considérant que les travaux d'installation d'ouvrages nécessitent de règlementer la circulation selon les dispositions indiquées dans les articles suivants, afin d'assurer la sécurité des usagers et des personnels travaillant sur le chantier réalisé par l'entreprise Département de l'Isère

Arrête :

Article 1

Les prescriptions suivantes s'appliquent :

- **À compter du 26/11/2025 et jusqu'au 27/11/2025, sur RD1091 du PR 47+0513 au PR 47+0684 (Mizoën) situés hors agglomération, la circulation est alternée par feux de 22h à 06h , dès lors que l'empiétement du chantier induit une largeur de**

chaussée inférieure à 6 mètres.

Le choix du type d'alternat doit être adapté en permanence à la configuration des lieux et au trafic et peut donc être réglé au choix, soit manuellement par piquets K10 (uniquement de jour), soit par feux type KR11(j ou v) ou soit par panneaux B15 / C18 (cf fiches CF22, CF23 ou CF24 du volume 1 du manuel du chef de chantier).

De manière générale, tout alternat de circulation doit être mis en œuvre selon les principes définis dans le guide technique du SETRA volume 4 (édition 2000) relatif aux alternats et notamment :

La vitesse est systématiquement limitée à 50 km/h dès lors qu'un alternat de circulation est en place. (cf art 126-A de l'IISR)

L'interdiction de dépasser est également instaurée (sur les sections sur lesquelles le dépassement est normalement autorisé)

Dès que possible, l'empiètement du chantier doit être ramené à sa largeur minimum afin de rétablir la possibilité de croisement de 2 véhicules poids lourds par suppression de l'alternat. Notamment chaque soir, chaque fin de semaine et de manière générale, en période hors activité du chantier.

Article 2

Si la période prévisionnelle des travaux intègre des jours hors chantier, selon la circulaire n°96-14 du 6 février 1996 relative à l'exploitation sous chantier, les travaux ne devront pas entraîner de réduction de capacité du trafic routier habituel.

Article 3

Le choix du (des) mode(s) d'exploitation du chantier est, normalement, préalablement déterminé par le Maître d'Ouvrage des travaux. Le(s) mode(s) d'exploitation du chantier est (sont) proposé(s) par l'entreprise chargée de réaliser les travaux à l'autorité détentrice du pouvoir de police de la circulation. Ils doivent être conformes au volume 6 du guide technique du SETRA relatif au choix d'un mode d'exploitation (édition 2002).

La signalisation réglementaire sera conforme aux dispositions de l'Instruction Interministérielle sur la signalisation routière.

Elle est à la charge financière et sous la responsabilité du Maître d'Ouvrage pendant toute la durée du chantier.

Elle est fournie, mise en place, remplacée et déposée, surveillée et maintenue par l'entreprise désignée par le Maître d'Ouvrage ou ses services.

Elle est sous contrôle de l'autorité détentrice du pouvoir de police de la circulation représentée par la direction territorialement compétente.

Le chantier peut être « fixe » ou « mobile » selon son mode de réalisation conformément aux articles 130.B.1 et 131 de la 8ème partie de l'Instruction Interministérielle sur la Signalisation Routière.

Le responsable de cette signalisation, Mr GEORGEAULT Stéphane est joignable au : 06.72.17.75.40

Article 4

Le présent arrêté sera publié au recueil des actes administratifs du Département de l'Isère.

Les dispositions du présent arrêté prendront effet à compter de la date de publication précitée et de celle de la mise en place effective de la signalisation prévue à l'article

précédent.

Article 5

Le Directeur général des services du département de l'Isère,
Le Commandant du groupement de Gendarmerie de l'Isère,
Le demandeur,

Sont chargés, chacun en ce qui le concerne, de l'application du présent arrêté dont copie sera transmise aux services destinataires suivants :

La commune impactée par la restriction Mizoën

[REDACTED]

[REDACTED]

Conformément à l'article R 102 du Code des Tribunaux Administratifs, le présent arrêté pourra faire l'objet d'un recours contentieux devant le tribunal administratif compétent, dans un délai de deux mois à compter de sa date de notification ou de publication.

Conformément aux dispositions de la loi 78-17 du 06/01/1978 relative à l'informatique, aux fichiers et aux libertés, le bénéficiaire est informé qu'il dispose d'un droit d'accès et de rectification qu'il peut exercer, pour les informations le concernant, auprès de la collectivité signataire du présent document.

Alternat avec sens prioritaire

Circulation alternée
Route à 2 voies



Remarque(s) :

- Dispositif à n'utiliser qu'en cas de bonne visibilité réciproque et faible trafic.
- Cf. Signalisation temporaire - Les alternats.

Alternat par piquets K 10

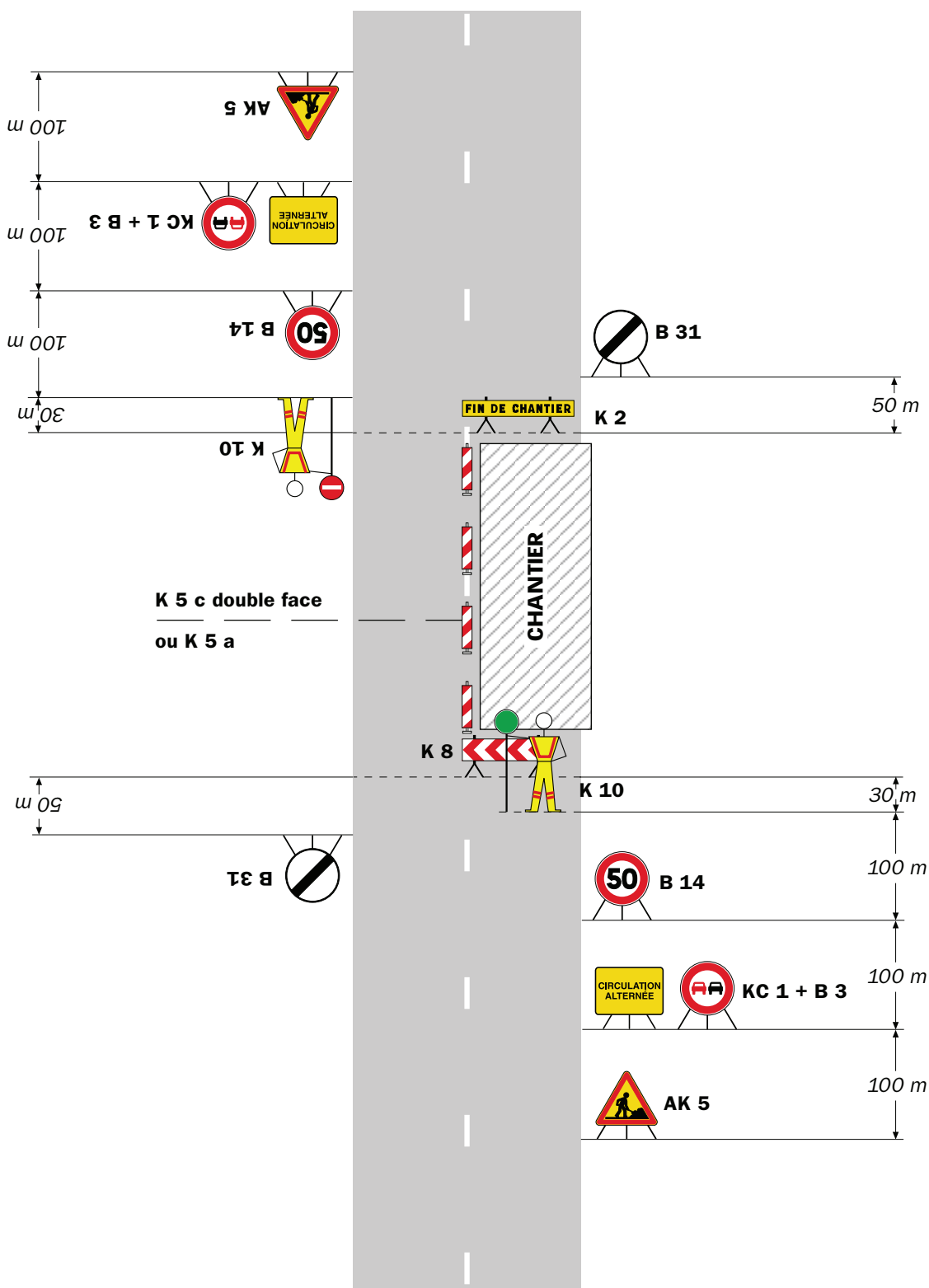
Circulation alternée
Route à 2 voies**Remarque(s) :**

- Dispositif applicable uniquement de jour et sous certaines conditions : Cf. Signalisation temporaire - Les alternats.

- Un panneau B 14 de limitation de vitesse à 70 km/h peut éventuellement être intercalé entre les panneaux AK 5 et KC 1.

Alternat par signaux tricolores

Circulation alternée Route à 2 voies

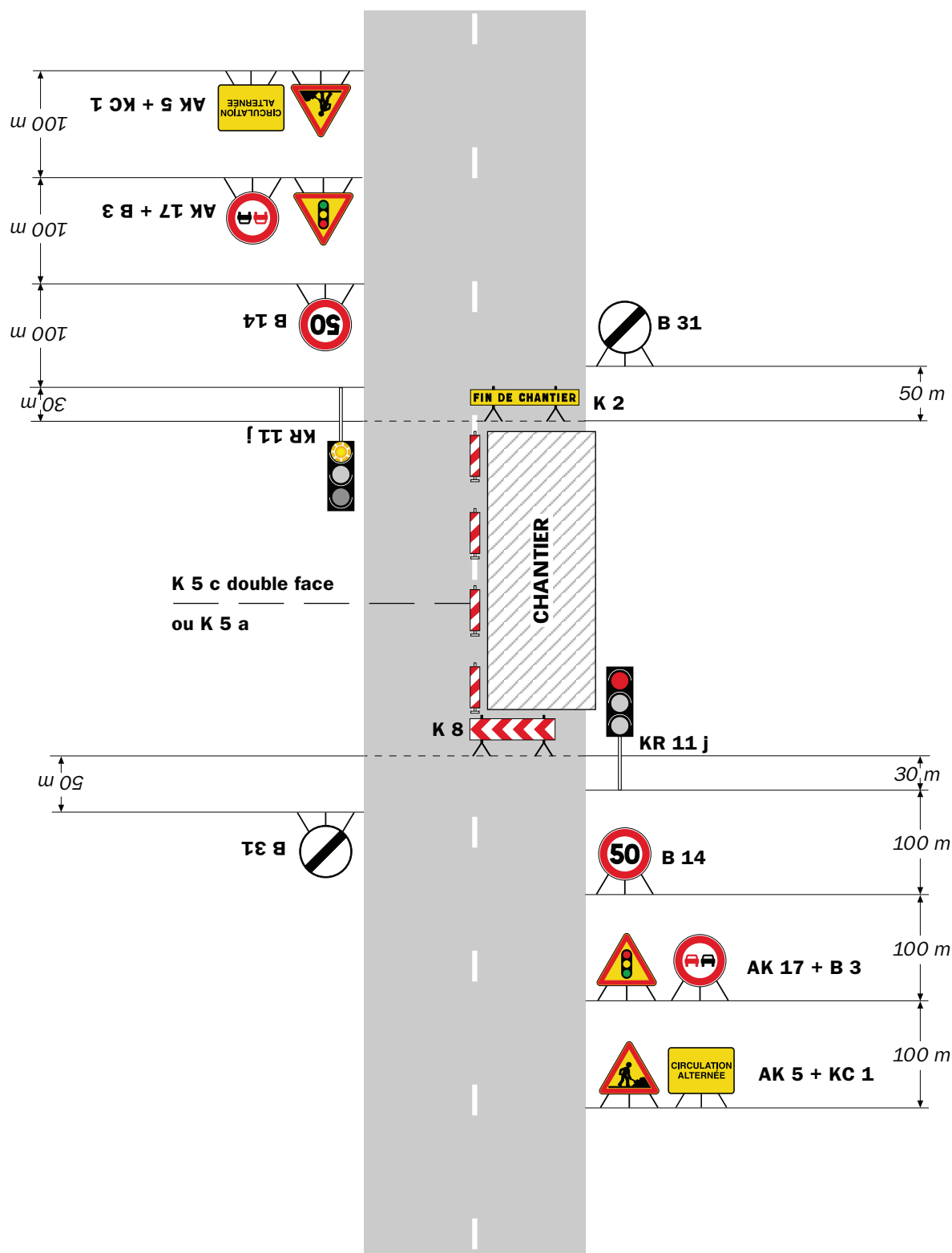

Remarque(s) :

- Schéma à appliquer notamment lorsque l'alternat doit être maintenu de nuit, en absence de visibilité réciproque.
- Pour le réglage des signaux tricolores : Cf. Signalisation temporaire - Les alternats.

- Un panneau B 14 de limitation de vitesse à 70 km/h peut éventuellement être intercalé entre les panneaux AK 5 et AK 17.

RÉPUBLIQUE FRANÇAISE



Arrêté N°2025-34172

Direction territoriale du Sud-Grésivaudan
service aménagement

**portant réglementation de la circulation
sur la RD58 du PR 2+350 au PR 2+450 (Saint-André-en-Royans) situés hors
agglomération Le cimetière**

Le Président du Département de l'Isère

- Vu** la demande de Toutenvert SAS
- Vu** le Code général des collectivités territoriales et notamment les articles L. 3221-4 et L. 3221-5
- Vu** le Code de la route et notamment l'article R. 411-8
- Vu** le Code de la voirie routière
- Vu** la loi n° 82-213 du 2 mars 1982 relative aux droits et libertés des Communes, des Départements et des Régions, modifiée et complétée par la loi n° 82-623 du 22 juillet 1982, la loi n° 83-8 du 7 janvier 1983 et la loi n° 2004-809 du 13 août 2004 sur les libertés et responsabilités locales ;
- Vu** l'Instruction interministérielle sur la signalisation routière et notamment le livre 1, 4ème partie, signalisation de prescription
- VU** l'arrêté du 24 novembre 1967 modifié relatif à la signalisation des routes et autoroutes et l'instruction interministérielle modifiée portant sur le même objet
- Vu** l'arrêté n°2020-30069 du 20 mars 2020 portant règlement de voirie départemental
- Vu** l'arrêté du Président du Département n°2024-1638 du 04/04/2024 portant délégation de signature
- Vu** l'arrêté portant autorisation de voirie n°2025-33781 en date du 16/10/2025

Considérant que les travaux de mise en place de canalisations nécessitent de réglementer la circulation selon les dispositions indiquées dans les articles suivants, afin d'assurer la sécurité des usagers et des personnels travaillant sur le chantier réalisé par l'entreprise Toutenvert SAS

Arrête :

Article 1

Les prescriptions suivantes s'appliquent :

- À compter du 18/11/2025 et jusqu'au 19/11/2025, sur RD58 du PR 2+350 au PR 2+450 (Saint-André-en-Royans) situés hors agglomération Le cimetière, la circulation des véhicules est interdite de 8h30 à 16h30 le mardi 18/11/2025 et de 8h30 à 12h00 le mercredi 19/11/2025 pour ne pas gêner le transport scolaire, y compris aux véhicules non motorisés et aux piétons.

- Une déviation sera mise en place et entretenue par l'entreprise par les RD 58 et 518 via St Romans.

Cette disposition ne s'applique toutefois pas aux véhicules de secours, quand la situation le permet.

Article 2

Le choix du (des) mode(s) d'exploitation du chantier est, normalement, préalablement déterminé par le Maître d'Oeuvre des travaux. Le(s) mode(s) d'exploitation du chantier est (sont) proposé(s) par l'entreprise chargée de réaliser les travaux à l'autorité détentrice du pouvoir de police de la circulation. Ils doivent être conformes au volume 6 du guide technique du SETRA relatif au choix d'un mode d'exploitation (édition 2002).

La signalisation réglementaire sera conforme aux dispositions de l'Instruction Interministérielle sur la signalisation routière.

Elle est à la charge financière et sous la responsabilité du Maître d'Ouvrage pendant toute la durée du chantier.

Elle est fournie, mise en place, remplacée et déposée, surveillée et maintenue par l'entreprise désignée par le Maître d'Ouvrage ou ses services.

Elle est sous contrôle de l'autorité détentrice du pouvoir de police de la circulation représentée par la direction territorialement compétente.

Le chantier peut être « fixe » ou « mobile » selon son mode de réalisation conformément aux articles 130.B.1 et 131 de la 8ème partie de l'Instruction Interministérielle sur la Signalisation Routière.

Le responsable de cette signalisation, Remy Derbier est joignable au : 06 74 74 38 95

Article 3

Le présent arrêté sera publié au recueil des actes administratifs du Département de l'Isère.

Les dispositions du présent arrêté prendront effet à compter de la date de publication précitée et de celle de la mise en place effective de la signalisation prévue à l'article précédent.

Article 4

Le Directeur général des services du département de l'Isère,

Le Commandant du groupement de Gendarmerie de l'Isère,

Le demandeur,

Sont chargés, chacun en ce qui le concerne, de l'application du présent arrêté dont copie sera transmise aux services destinataires suivants :

La commune impactée par la restriction Saint-André-en-Royans

[REDACTED]

[REDACTED]

Conformément à l'article R 102 du Code des Tribunaux Administratifs, le présent arrêté pourra faire l'objet d'un recours contentieux devant le tribunal administratif compétent, dans un délai de deux mois à compter de sa date de notification ou de publication.

Conformément aux dispositions de la loi 78-17 du 06/01/1978 relative à l'informatique, aux fichiers et aux libertés, le bénéficiaire est informé qu'il dispose d'un droit d'accès et de rectification qu'il peut exercer, pour les informations le concernant, auprès de la collectivité signataire du présent document.

RÉPUBLIQUE FRANÇAISE



Arrêté N°2025-34175

Direction territoriale du Sud-Grésivaudan
service aménagement

**portant réglementation de la circulation
sur la RD58 du PR 2+350 au PR 2+450 (Saint-André-en-Royans) situés hors
agglomération Le cimetière**

Le Président du Département de l'Isère

- Vu** la demande en date du 17/11/2025 de Toutenvert SAS
- Vu** le Code général des collectivités territoriales et notamment les articles L. 3221-4 et L. 3221-5
- Vu** le Code de la route et notamment l'article R. 411-8
- Vu** le Code de la voirie routière
- Vu** la loi n° 82-213 du 2 mars 1982 relative aux droits et libertés des Communes, des Départements et des Régions, modifiée et complétée par la loi n° 82-623 du 22 juillet 1982, la loi n° 83-8 du 7 janvier 1983 et la loi n° 2004-809 du 13 août 2004 sur les libertés et responsabilités locales ;
- Vu** l'Instruction interministérielle sur la signalisation routière et notamment le livre 1, 4ème partie, signalisation de prescription
- VU** l'arrêté du 24 novembre 1967 modifié relatif à la signalisation des routes et autoroutes et l'instruction interministérielle modifiée portant sur le même objet
- Vu** l'arrêté n°2020-30069 du 20 mars 2020 portant règlement de voirie départemental
- Vu** l'arrêté du Président du Département n°2024-1638 du 04/04/2024 portant délégation de signature
- Vu** l'arrêté portant autorisation de voirie n°2025-33781 en date du 16/10/2025
- Vu** l'arrêté n°2025-34172 en date du 18/11/2025, portant réglementation de la circulation, du 18/11/2025 au 19/11/2025 D58 du PR 2+0350 au PR 2+0450 (Saint-André-en-Royans) situés hors agglomération Le cimetière

Considérant que les travaux de mise en place de canalisations nécessitent de réglementer la circulation selon les dispositions indiquées dans les articles suivants, afin d'assurer la sécurité des usagers et des personnels travaillant sur le chantier réalisé par l'entreprise Toutenvert SAS

Arrête :

Article 1

L'arrêté n°2025-34172 en date du 18/11/2025, portant réglementation de la circulation D58 du PR 2+350 au PR 2+450 (Saint-André-en-Royans) situés hors agglomération Le cimetière, est abrogé.

Article 2

Les prescriptions suivantes s'appliquent :

- À compter du 18/11/2025 et jusqu'au 19/11/2025, sur RD58 du PR 2+0350 au PR 2+0450 (Saint-André-en-Royans) situés hors agglomération Le cimetière, la circulation des véhicules est interdite de 9h10 à 16h00 le mardi 18/11/2025 et de 9h10 à 12h00 le mercredi 19/11/2025 pour ne pas gêner le transport scolaire., y compris aux véhicules non motorisés et aux piétons.

Cette disposition ne s'applique toutefois pas aux véhicules de secours, quand la situation le permet.

Article 3

Le choix du (des) mode(s) d'exploitation du chantier est, normalement, préalablement déterminé par le Maître d'Oeuvre des travaux. Le(s) mode(s) d'exploitation du chantier est (sont) proposé(s) par l'entreprise chargée de réaliser les travaux à l'autorité détentrice du pouvoir de police de la circulation. Ils doivent être conformes au volume 6 du guide technique du SETRA relatif au choix d'un mode d'exploitation (édition 2002).

La signalisation réglementaire sera conforme aux dispositions de l'Instruction Interministérielle sur la signalisation routière.

Elle est à la charge financière et sous la responsabilité du Maître d'Ouvrage pendant toute la durée du chantier.

Elle est fournie, mise en place, remplacée et déposée, surveillée et maintenue par l'entreprise désignée par le Maître d'Ouvrage ou ses services.

Elle est sous contrôle de l'autorité détentrice du pouvoir de police de la circulation représentée par la direction territorialement compétente.

Le chantier peut être « fixe » ou « mobile » selon son mode de réalisation conformément aux articles 130.B.1 et 131 de la 8ème partie de l'Instruction Interministérielle sur la Signalisation Routière.

Le responsable de cette signalisation, Remy Derbier est joignable au : 06 74 74 38 95

Article 4

Le présent arrêté sera publié au recueil des actes administratifs du Département de l'Isère.

Les dispositions du présent arrêté prendront effet à compter de la date de publication précitée et de celle de la mise en place effective de la signalisation prévue à l'article précédent.

Article 5

Le Directeur général des services du département de l'Isère,

Le Commandant du groupement de Gendarmerie de l'Isère,

Le demandeur,

Sont chargés, chacun en ce qui le concerne, de l'application du présent arrêté dont copie sera transmise aux services destinataires suivants :

La commune impactée par la restriction Saint-André-en-Royans

[REDACTED]

[REDACTED]

[REDACTED]

Conformément à l'article R 102 du Code des Tribunaux Administratifs, le présent arrêté pourra faire l'objet d'un recours contentieux devant le tribunal administratif compétent, dans un délai de deux mois à compter de sa date de notification ou de publication.

Conformément aux dispositions de la loi 78-17 du 06/01/1978 relative à l'informatique, aux fichiers et aux libertés, le bénéficiaire est informé qu'il dispose d'un droit d'accès et de rectification qu'il peut exercer, pour les informations le concernant, auprès de la collectivité signataire du présent document.

RÉPUBLIQUE FRANÇAISE



Arrêté N°2025-34178

Direction territoriale de l'Oisans
service aménagement

**portant réglementation de la circulation
sur la RD1091 du PR 9+0501 au PR 9+0772 (Livet-et-Gavet) situés hors agglomération**

Le Président du Département de l'Isère

- Vu** la demande de Electron TP
- Vu** le Code général des collectivités territoriales et notamment les articles L. 3221-4 et L. 3221-5
- Vu** le Code de la route et notamment l'article R. 411-8
- Vu** le Code de la voirie routière
- Vu** la loi n° 82-213 du 2 mars 1982 relative aux droits et libertés des Communes, des Départements et des Régions, modifiée et complétée par la loi n° 82-623 du 22 juillet 1982, la loi n° 83-8 du 7 janvier 1983 et la loi n° 2004-809 du 13 août 2004 sur les libertés et responsabilités locales ;
- Vu** l'Instruction interministérielle sur la signalisation routière et notamment le livre 1, 4ème partie, signalisation de prescription
- Vu** le décret n° 2010-578 du 31 mai 2010 modifiant le décret 2009-615 du 3 juin 2009 portant inscription de la R.D. D1091 dans la nomenclature des voies à grande circulation
- VU** l'arrêté du 24 novembre 1967 modifié relatif à la signalisation des routes et autoroutes et l'instruction interministérielle modifiée portant sur le même objet
- Vu** l'arrêté n°2020-30069 du 20 mars 2020 portant règlement de voirie départemental
- Vu** l'arrêté du Président du Département n°2021-3910 du 01/07/2021 portant délégation de signature
- Vu** l'avis favorable du La Préfète de l'Isère en date du 17/11/2025

Considérant que les travaux de dévoiement de la fibre optique nécessitent de réglementer la circulation selon les dispositions indiquées dans les articles suivants, afin d'assurer la sécurité des usagers et des personnels travaillant sur le chantier réalisé par l'entreprise Electron TP

Arrête :

Article 1

Les prescriptions suivantes s'appliquent :

- **À compter du 20/11/2025 et jusqu'au 25/11/2025, sur RD1091 du PR 9+0501 au PR 9+0772 (Livet-et-Gavet) situés hors agglomération, la circulation est alternée par K10 de 7h30 à 17h, dès lors que l'empiétement du chantier induit une largeur de**

chaussée inférieure à 6 mètres.

Le choix du type d'alternat doit être adapté en permanence à la configuration des lieux et au trafic et peut donc être réglé au choix, soit manuellement par piquets K10 (uniquement de jour), soit par feux type KR11(j ou v) ou soit par panneaux B15 / C18 (cf fiches CF22, CF23 ou CF24 du volume 1 du manuel du chef de chantier).

De manière générale, tout alternat de circulation doit être mis en œuvre selon les principes définis dans le guide technique du SETRA volume 4 (édition 2000) relatif aux alternats et notamment :

La vitesse est systématiquement limitée à 50 km/h dès lors qu'un alternat de circulation est en place. (cf art 126-A de l'IISR)

L'interdiction de dépasser est également instaurée (sur les sections sur lesquelles le dépassement est normalement autorisé)

Dès que possible, l'empiétement du chantier doit être ramené à sa largeur minimum afin de rétablir la possibilité de croisement de 2 véhicules poids lourds par suppression de l'alternat. Notamment chaque soir, chaque fin de semaine et de manière générale, en période hors activité du chantier.

Article 2

Si la période prévisionnelle des travaux intègre des jours hors chantier, selon la circulaire n°96-14 du 6 février 1996 relative à l'exploitation sous chantier, les travaux ne devront pas entraîner de réduction de capacité du trafic routier habituel.

Article 3

Le choix du (des) mode(s) d'exploitation du chantier est, normalement, préalablement déterminé par le Maître d'Ouvrage des travaux. Le(s) mode(s) d'exploitation du chantier est (sont) proposé(s) par l'entreprise chargée de réaliser les travaux à l'autorité détentrice du pouvoir de police de la circulation. Ils doivent être conformes au volume 6 du guide technique du SETRA relatif au choix d'un mode d'exploitation (édition 2002).

La signalisation réglementaire sera conforme aux dispositions de l'Instruction Interministérielle sur la signalisation routière.

Elle est à la charge financière et sous la responsabilité du Maître d'Ouvrage pendant toute la durée du chantier.

Elle est fournie, mise en place, remplacée et déposée, surveillée et maintenue par l'entreprise désignée par le Maître d'Ouvrage ou ses services.

Elle est sous contrôle de l'autorité détentrice du pouvoir de police de la circulation représentée par la direction territorialement compétente.

Le chantier peut être « fixe » ou « mobile » selon son mode de réalisation conformément aux articles 130.B.1 et 131 de la 8ème partie de l'Instruction Interministérielle sur la Signalisation Routière.

Le responsable de cette signalisation, Mr NAFFATI Walid est joignable au : 06.35.23.49.74

Article 4

Le présent arrêté sera publié au recueil des actes administratifs du Département de l'Isère.

Les dispositions du présent arrêté prendront effet à compter de la date de publication précitée et de celle de la mise en place effective de la signalisation prévue à l'article précédent.

Article 5

Le Directeur général des services du département de l'Isère,
Le Commandant du groupement de Gendarmerie de l'Isère,
Le demandeur,

Sont chargés, chacun en ce qui le concerne, de l'application du présent arrêté dont copie sera transmise aux services destinataires suivants :

La commune impactée par la restriction Livet-et-Gavet

La Direction Régionale de l'Environnement, de l'Aménagement et du Logement (DREAL)

[REDACTED]

[REDACTED]

Conformément à l'article R 102 du Code des Tribunaux Administratifs, le présent arrêté pourra faire l'objet d'un recours contentieux devant le tribunal administratif compétent, dans un délai de deux mois à compter de sa date de notification ou de publication.

Conformément aux dispositions de la loi 78-17 du 06/01/1978 relative à l'informatique, aux fichiers et aux libertés, le bénéficiaire est informé qu'il dispose d'un droit d'accès et de rectification qu'il peut exercer, pour les informations le concernant, auprès de la collectivité signataire du présent document.

[REDACTED]

Alternat avec sens prioritaire

Circulation alternée
Route à 2 voies

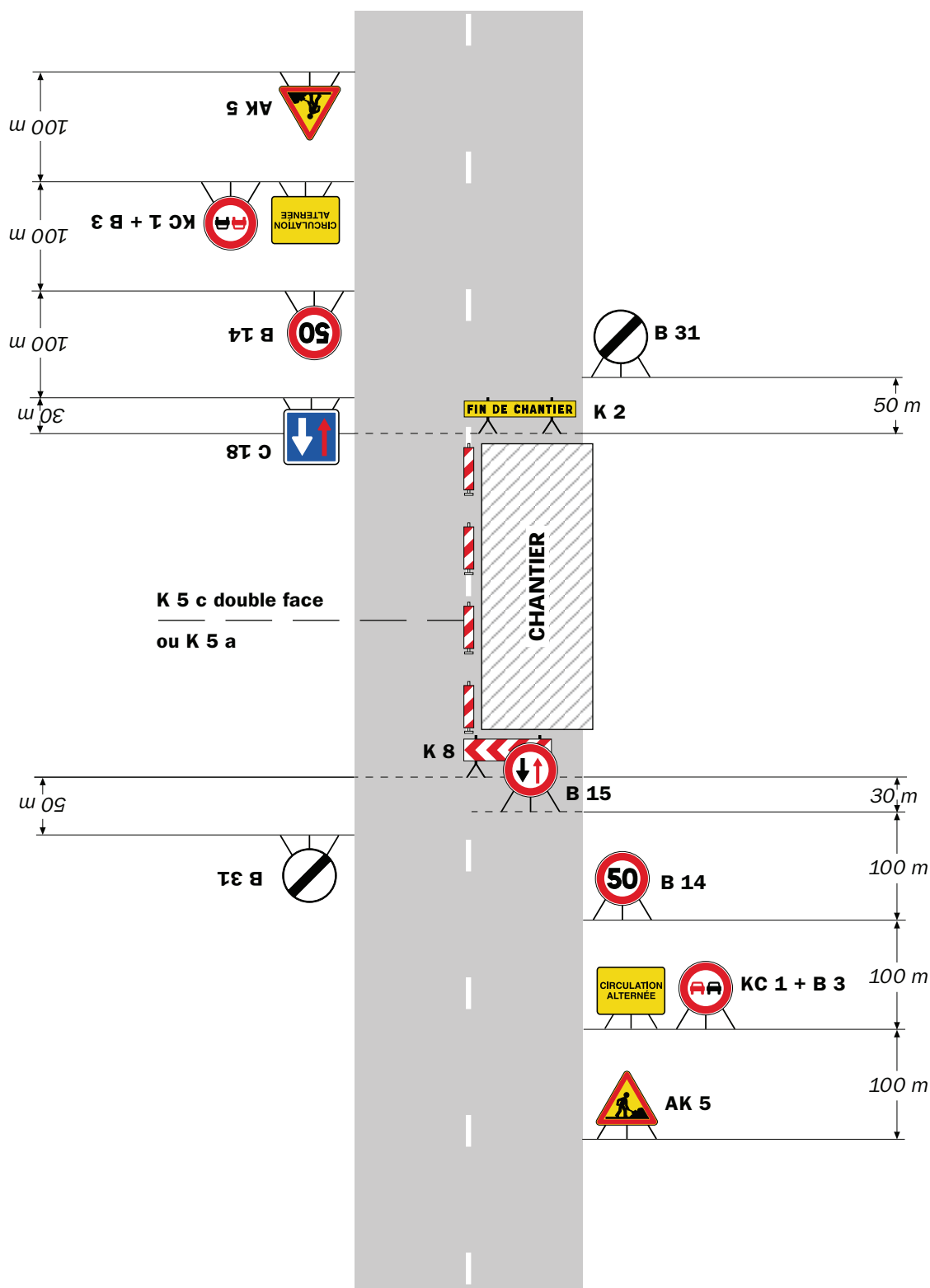

Remarque(s) :

- Dispositif à n'utiliser qu'en cas de bonne visibilité réciproque et faible trafic.
- Cf. Signalisation temporaire - Les alternats.

Alternat par piquets K 10

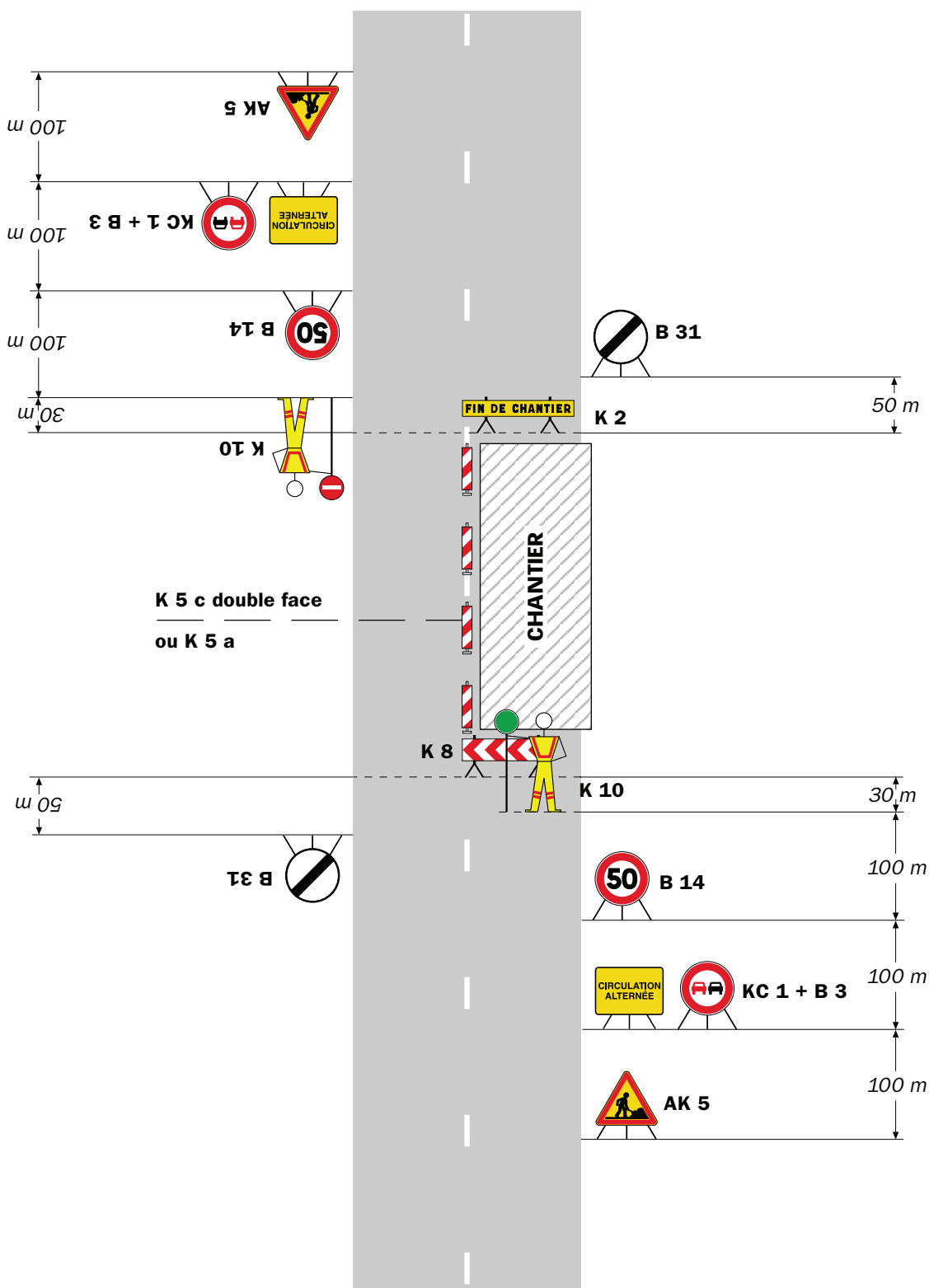
Circulation alternée
Route à 2 voies**Remarque(s) :**

- Dispositif applicable uniquement de jour et sous certaines conditions : Cf. Signalisation temporaire - Les alternats.

- Un panneau B 14 de limitation de vitesse à 70 km/h peut éventuellement être intercalé entre les panneaux AK 5 et KC 1.

Chantiers fixes

CF24

Alternat par signaux tricolores

Circulation alternée
Route à 2 voies

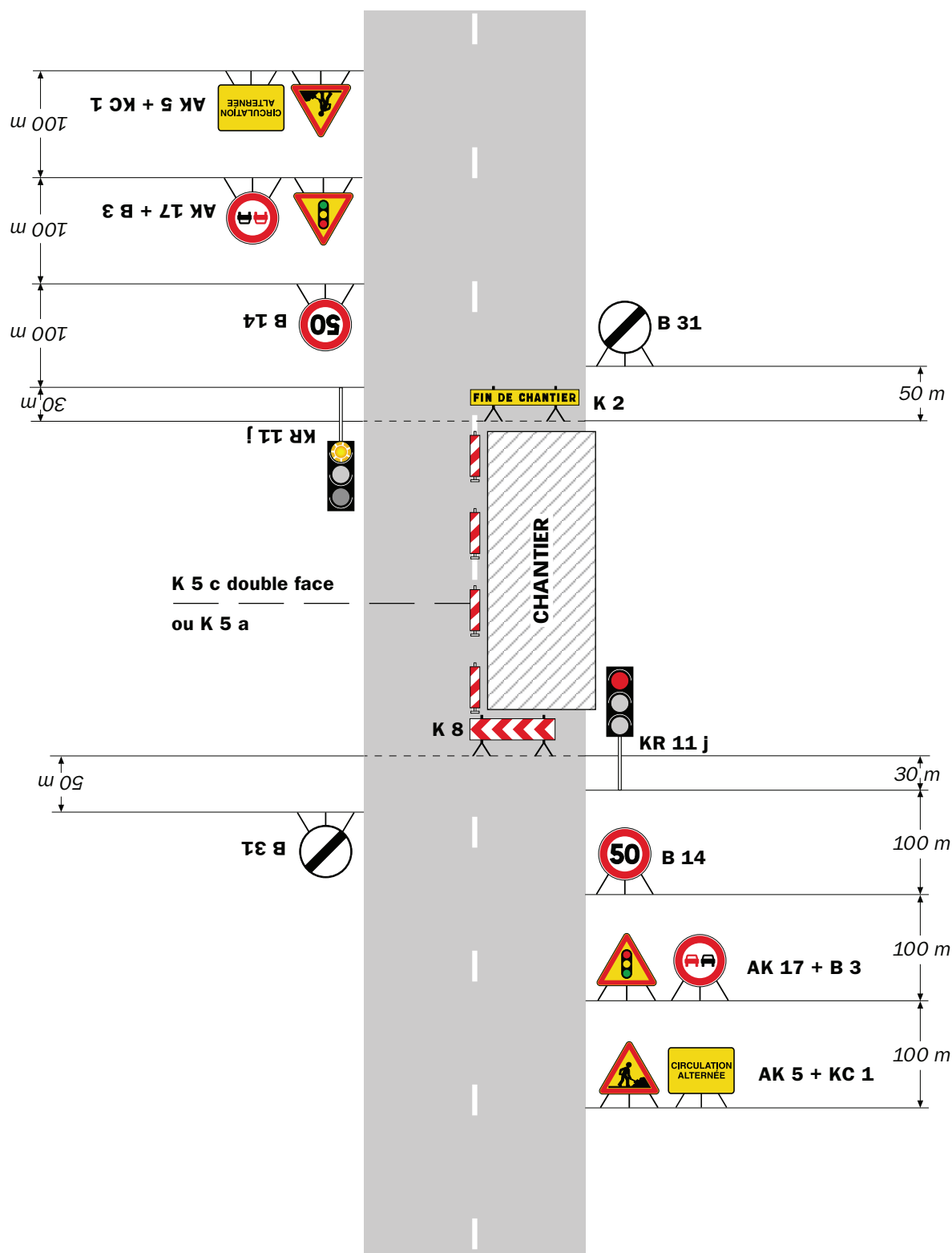

Remarque(s) :

- Schéma à appliquer notamment lorsque l'alternat doit être maintenu de nuit, en absence de visibilité réciproque.
- Pour le réglage des signaux tricolores : Cf. Signalisation temporaire - Les alternats.
- Un panneau B 14 de limitation de vitesse à 70 km/h peut éventuellement être intercalé entre les panneaux AK 5 et AK 17.

RÉPUBLIQUE FRANÇAISE



Arrêté N°2025-34182

Direction territoriale du Sud-Grésivaudan
service aménagement

**portant réglementation de la circulation
sur la RD201C du PR 0+581 au PR 0+781 (Chantesse) situés hors agglomération**

Le Président du Département de l'Isère

- Vu** la demande référencée titre-A41.osabu01@orange.com en date du 17/11/2025 de Constructel
- Vu** le Code général des collectivités territoriales et notamment les articles L. 3221-4 et L. 3221-5
- Vu** le Code de la route et notamment l'article R. 411-8
- Vu** le Code de la voirie routière
- Vu** la loi n° 82-213 du 2 mars 1982 relative aux droits et libertés des Communes, des Départements et des Régions, modifiée et complétée par la loi n° 82-623 du 22 juillet 1982, la loi n° 83-8 du 7 janvier 1983 et la loi n° 2004-809 du 13 août 2004 sur les libertés et responsabilités locales ;
- Vu** l'Instruction interministérielle sur la signalisation routière et notamment le livre 1, 4ème partie, signalisation de prescription
- VU** l'arrêté du 24 novembre 1967 modifié relatif à la signalisation des routes et autoroutes et l'instruction interministérielle modifiée portant sur le même objet
- Vu** l'arrêté n°2020-30069 du 20 mars 2020 portant règlement de voirie départemental
- Vu** l'arrêté du Président du Département n°2024-1638 du 04/04/2024 portant délégation de signature

Considérant que les travaux de remise en place de fils sur poteaux nécessitent de réglementer la circulation selon les dispositions indiquées dans les articles suivants, afin d'assurer la sécurité des usagers et des personnels travaillant sur le chantier réalisé par l'entreprise Constructel

Arrête :

Article 1

Les prescriptions suivantes s'appliquent :

- À compter du 01/12/2025 et jusqu'au 31/12/2025, sur RD201C du PR 0+581 au PR 0+781 (Chantesse) situés hors agglomération, la circulation est alternée par feux, B15+C18 et K10 de 7h30 à 17h, dès lors que l'empiétement du chantier induit une largeur de chaussée inférieure à 6 mètres.

Le choix du type d'alternat doit être adapté en permanence à la configuration des lieux et au trafic et peut donc être réglé au choix, soit manuellement par piquets K10 (uniquement de

jour), soit par feux type KR11(j ou v) ou soit par panneaux B15 / C18 (cf fiches CF22, CF23 ou CF24 du volume 1 du manuel du chef de chantier).

De manière générale, tout alternat de circulation doit être mis en œuvre selon les principes définis dans le guide technique du SETRA volume 4 (édition 2000) relatif aux alternats et notamment :

La vitesse est systématiquement limitée à 50 km/h dès lors qu'un alternat de circulation est en place. (cf art 126-A de l'IISR)

L'interdiction de dépasser est également instaurée (sur les sections sur lesquelles le dépassement est normalement autorisé)

Dès que possible, l'empiètement du chantier doit être ramené à sa largeur minimum afin de rétablir la possibilité de croisement de 2 véhicules poids lourds par suppression de l'alternat. Notamment chaque soir, chaque fin de semaine et de manière générale, en période hors activité du chantier.

Article 2

Le choix du (des) mode(s) d'exploitation du chantier est, normalement, préalablement déterminé par le Maître d'Oeuvre des travaux. Le(s) mode(s) d'exploitation du chantier est (sont) proposé(s) par l'entreprise chargée de réaliser les travaux à l'autorité détentrice du pouvoir de police de la circulation. Ils doivent être conformes au volume 6 du guide technique du SETRA relatif au choix d'un mode d'exploitation (édition 2002).

La signalisation réglementaire sera conforme aux dispositions de l'Instruction Interministérielle sur la signalisation routière.

Elle est à la charge financière et sous la responsabilité du Maître d'Ouvrage pendant toute la durée du chantier.

Elle est fournie, mise en place, remplacée et déposée, surveillée et maintenue par l'entreprise désignée par le Maître d'Ouvrage ou ses services.

Elle est sous contrôle de l'autorité détentrice du pouvoir de police de la circulation représentée par la direction territorialement compétente.

Le chantier peut être « fixe » ou « mobile » selon son mode de réalisation conformément aux articles 130.B.1 et 131 de la 8ème partie de l'Instruction Interministérielle sur la Signalisation Routière.

Le responsable de cette signalisation, FAVIER Delphine est joignable au : 04.74.78.40.06

Article 3

Le présent arrêté sera publié au recueil des actes administratifs du Département de l'Isère.

Les dispositions du présent arrêté prendront effet à compter de la date de publication précitée et de celle de la mise en place effective de la signalisation prévue à l'article précédent.

Article 4

Le Directeur général des services du département de l'Isère,

Le Commandant du groupement de Gendarmerie de l'Isère,

Le demandeur,

Sont chargés, chacun en ce qui le concerne, de l'application du présent arrêté dont copie sera transmise aux services destinataires suivants :

La commune impactée par la restriction Chantesse

[REDACTED]

[REDACTED]

Conformément à l'article R 102 du Code des Tribunaux Administratifs, le présent arrêté pourra faire l'objet d'un recours contentieux devant le tribunal administratif compétent, dans un délai de deux mois à compter de sa date de notification ou de publication.

Conformément aux dispositions de la loi 78-17 du 06/01/1978 relative à l'informatique, aux fichiers et aux libertés, le bénéficiaire est informé qu'il dispose d'un droit d'accès et de rectification qu'il peut exercer, pour les informations le concernant, auprès de la collectivité signataire du présent document.

[REDACTED]

Alternat avec sens prioritaire

Circulation alternée
Route à 2 voies

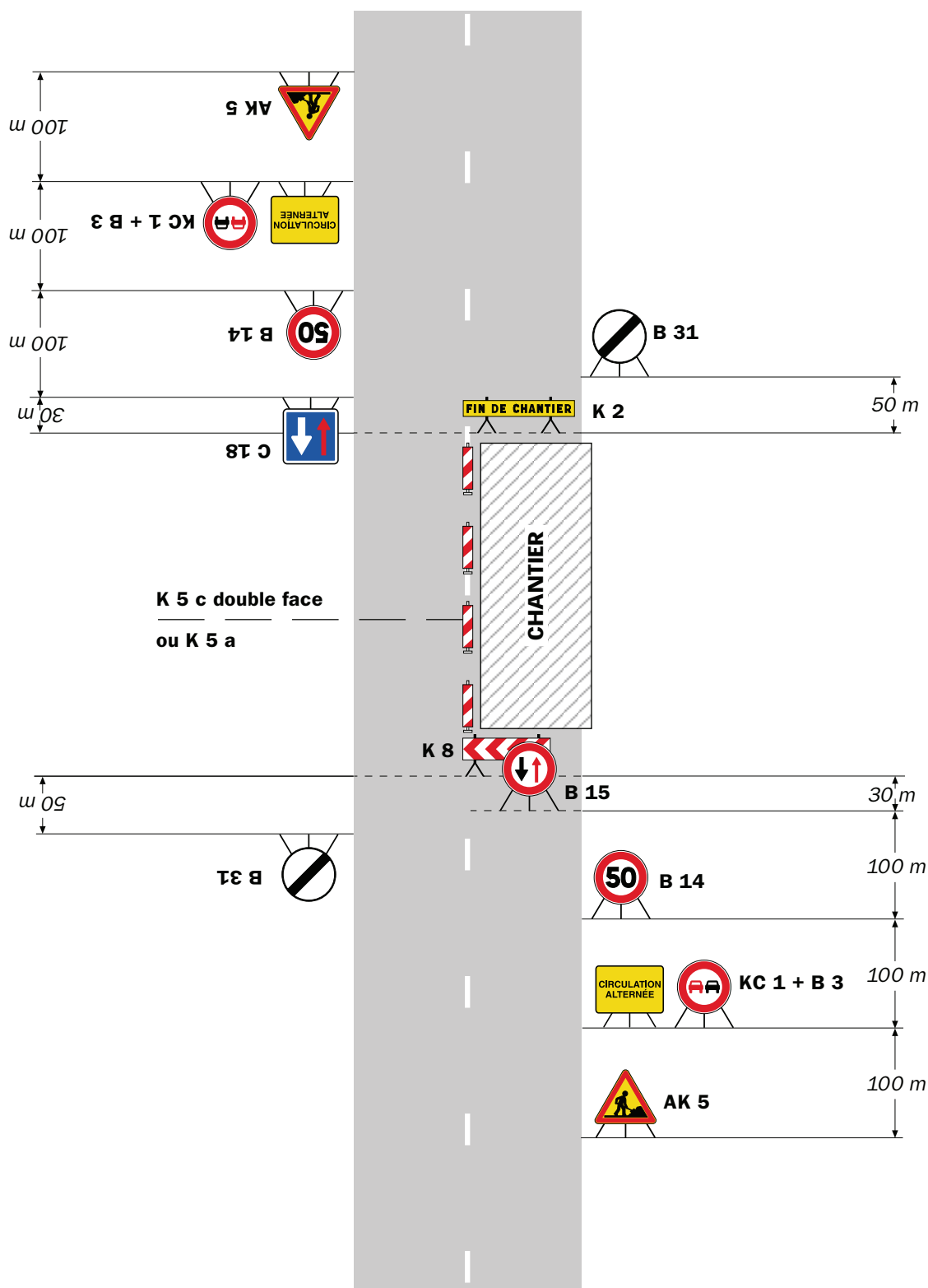

Remarque(s) :

- Dispositif à n'utiliser qu'en cas de bonne visibilité réciproque et faible trafic.
- Cf. Signalisation temporaire - Les alternats.

Alternat par piquets K 10

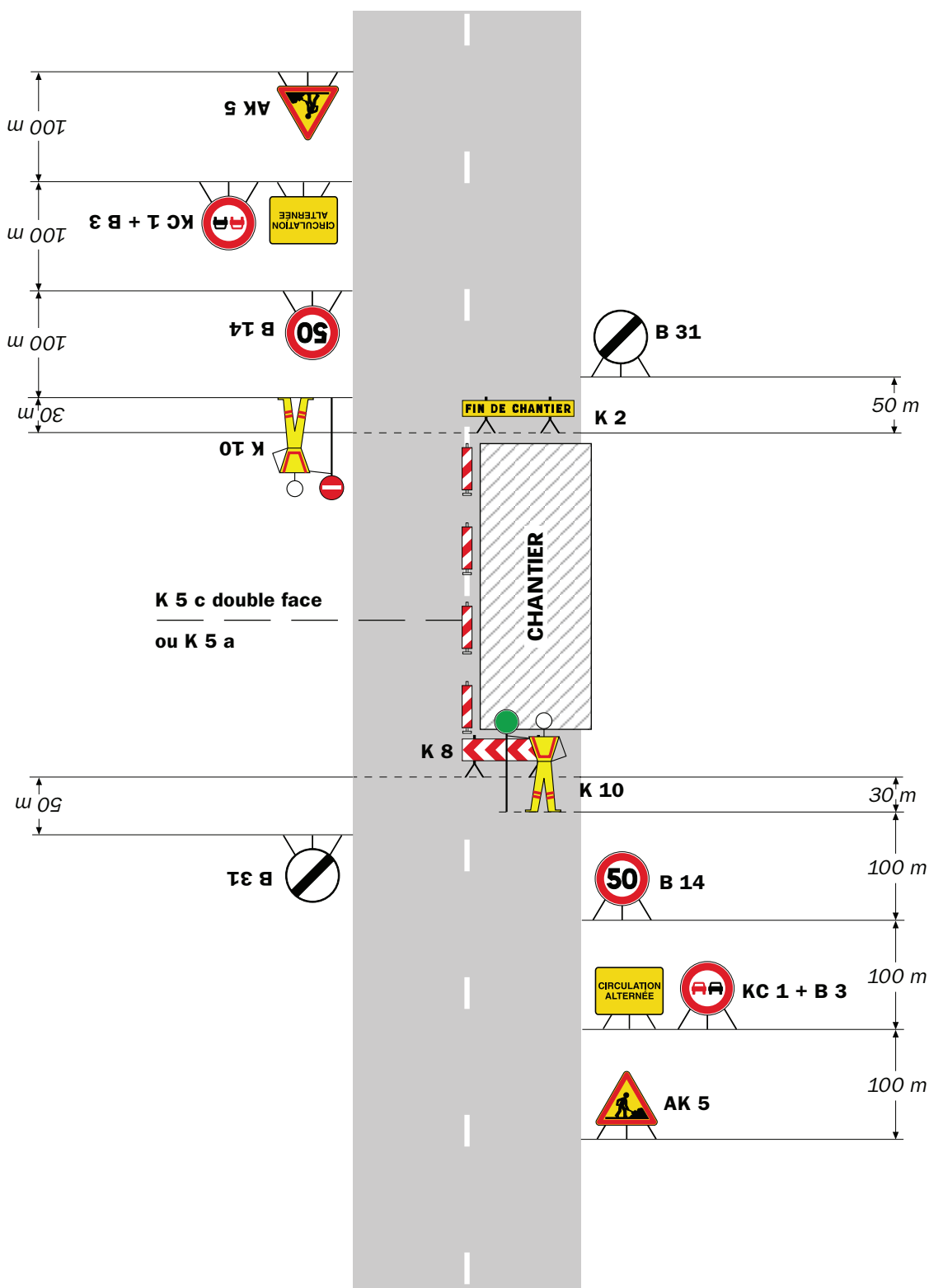
Circulation alternée
Route à 2 voies**Remarque(s) :**

- Dispositif applicable uniquement de jour et sous certaines conditions : Cf. Signalisation temporaire - Les alternats.

- Un panneau B 14 de limitation de vitesse à 70 km/h peut éventuellement être intercalé entre les panneaux AK 5 et KC 1.

Alternat par signaux tricolores

Circulation alternée Route à 2 voies

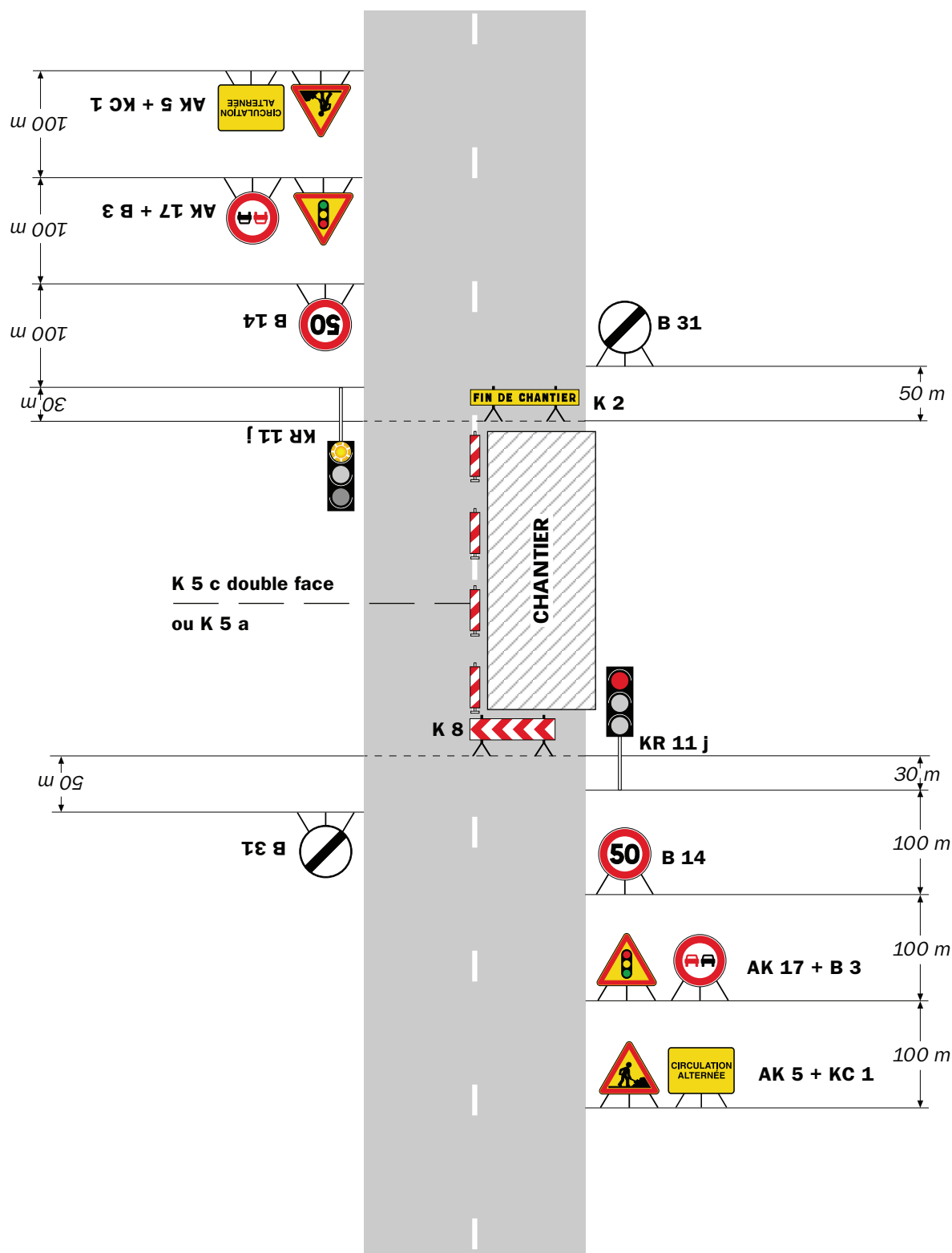

Remarque(s) :

- Schéma à appliquer notamment lorsque l'alternat doit être maintenu de nuit, en absence de visibilité réciproque.
- Pour le réglage des signaux tricolores : Cf. Signalisation temporaire - Les alternats.
- Un panneau B 14 de limitation de vitesse à 70 km/h peut éventuellement être intercalé entre les panneaux AK 5 et AK 17.

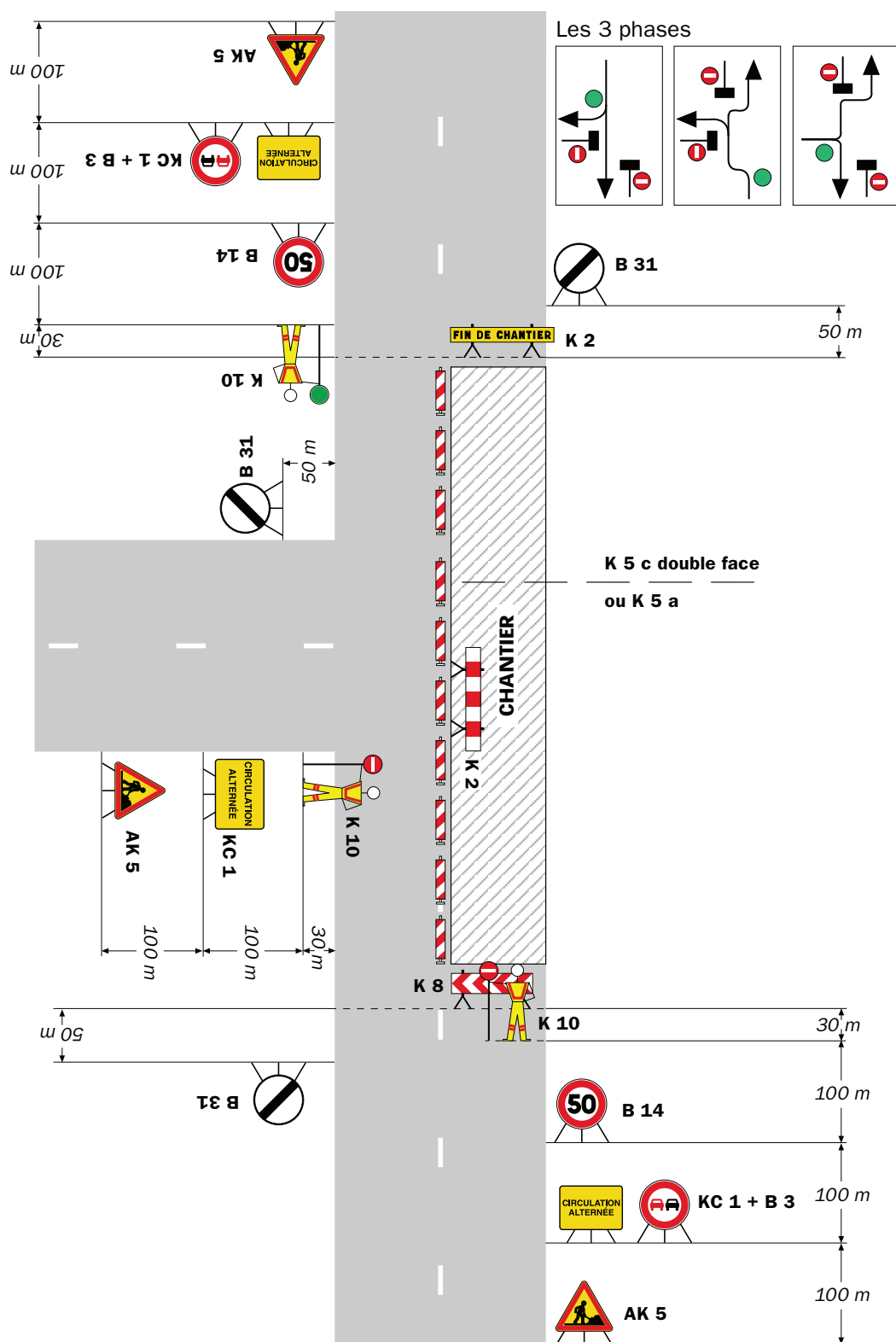
Circulation alternée
Au droit du carrefour

Remarque(s) :

RÉPUBLIQUE FRANÇAISE



Arrêté N°2025-34187

Direction territoriale du Voironnais-Chartreuse
service aménagement

**portant réglementation de la circulation
sur la RD12C du PR 3+0123 au PR 3+0785 (Rives et Charnècles) situés hors
agglomération et D12C du PR 4+0476 au PR 4+0766 (Charnècles) situés hors
agglomération**

Le Président du Département de l'Isère

- Vu** la demande référencée RV4-2400084 en date du 10/11/2025 de Serpollet pour le compte de GRDF
- Vu** le Code général des collectivités territoriales et notamment les articles L. 3221-4 et L. 3221-5
- Vu** le Code de la route et notamment l'article R. 411-8
- Vu** le Code de la voirie routière
- Vu** la loi n° 82-213 du 2 mars 1982 relative aux droits et libertés des Communes, des Départements et des Régions, modifiée et complétée par la loi n° 82-623 du 22 juillet 1982, la loi n° 83-8 du 7 janvier 1983 et la loi n° 2004-809 du 13 août 2004 sur les libertés et responsabilités locales ;
- Vu** l'Instruction interministérielle sur la signalisation routière et notamment le livre 1, 4ème partie, signalisation de prescription
- Vu** l'arrêté du 24 novembre 1967 modifié relatif à la signalisation des routes et autoroutes et l'instruction interministérielle modifiée portant sur le même objet
- Vu** l'arrêté n°2020-30069 du 20 mars 2020 portant règlement de voirie départemental
- Vu** l'arrêté du Président du Département n°2025-4548 du 14/08/2025 portant délégation de signature
- Vu** l'arrêté portant autorisation de voirie n°2025-32979 en date du 28/07/2025

Considérant que les travaux de mise en place de fourreaux nécessitent de réglementer la circulation selon les dispositions indiquées dans les articles suivants, afin d'assurer la sécurité des usagers et des personnels travaillant sur le chantier réalisé par l'entreprise Serpollet pour le compte de GRDF

Arrête :

Article 1

Les prescriptions suivantes s'appliquent :

- À compter du 24/11/2025 et jusqu'au 30/05/2026, sur RD12C du PR 3+0123 au PR 3+0785 (Rives et Charnècles) situés hors agglomération et D12C du PR 4+0476 au PR 4+0766 (Charnècles) situés hors agglomération, la circulation est alternée par feux

ou K10 **24h00 sur 24h00 7 jours sur 7**, dès lors que l'empiétement du chantier induit une largeur de chaussée inférieure à 6 mètres.

- **La longueur de l'alternat ne devra pas dépassé 300 ml.**

En dehors des heures de travail et lors des jours hors chantiers, le balisage sera réduit en largeur pour que la voie roulante soit de 3,70 m minimum pour laisser passer les engins de déneigement en cas de chutes de neige.

Les convois exceptionnels emprunte la RD12C du PR3+642 au PR4+596 :

Il faudra veiller, lors d'un empiétement ou de la mise en oeuvre de l'alternat de circulation, à garder le gabarit nécessaire au passage des transports exceptionnels dont le gabarit maximal est le suivant : longueur 45m, largeur 7m, hauteur 6 m et tonnage 250t.

Le choix du type d'alternat doit être adapté en permanence à la configuration des lieux et au trafic et peut donc être réglé au choix, soit manuellement par piquets K10 (uniquement de jour), soit par feux type KR11(j ou v) ou soit par panneaux B15 / C18 (cf fiches CF22, CF23 ou CF24 du volume 1 du manuel du chef de chantier).

De manière générale, tout alternat de circulation doit être mis en œuvre selon les principes définis dans le guide technique du SETRA volume 4 (édition 2000) relatif aux alternats et notamment :

La vitesse est systématiquement limitée à 50 km/h dès lors qu'un alternat de circulation est en place. (cf art 126-A de l'IISR)

L'interdiction de dépasser est également instaurée (sur les sections sur lesquelles le dépassement est normalement autorisé)

Dès que possible, l'empiétement du chantier doit être ramené à sa largeur minimum afin de rétablir la possibilité de croisement de 2 véhicules poids lourds par suppression de l'alternat. Notamment chaque soir, chaque fin de semaine et de manière générale, en période hors activité du chantier.

Article 2

Le choix du (des) mode(s) d'exploitation du chantier est, normalement, préalablement déterminé par le Maître d'Oeuvre des travaux. Le(s) mode(s) d'exploitation du chantier est (sont) proposé(s) par l'entreprise chargée de réaliser les travaux à l'autorité détentrice du pouvoir de police de la circulation. Ils doivent être conformes au volume 6 du guide technique du SETRA relatif au choix d'un mode d'exploitation (édition 2002).

La signalisation réglementaire sera conforme aux dispositions de l'Instruction Interministérielle sur la signalisation routière.

Elle est à la charge financière et sous la responsabilité du Maître d'Ouvrage pendant toute la durée du chantier.

Elle est fournie, mise en place, remplacée et déposée, surveillée et maintenue par l'entreprise désignée par le Maître d'Ouvrage ou ses services.

Elle est sous contrôle de l'autorité détentrice du pouvoir de police de la circulation représentée par la direction territorialement compétente.

Le chantier peut être « fixe » ou « mobile » selon son mode de réalisation conformément aux articles 130.B.1 et 131 de la 8ème partie de l'Instruction Interministérielle sur la Signalisation Routière.

Le responsable de cette signalisation, l'entreprise Serpollet est joignable au : 04.76.97.91.80

Article 3

Le présent arrêté sera publié au recueil des actes administratifs du Département de l'Isère.

Les dispositions du présent arrêté prendront effet à compter de la date de publication précitée et de celle de la mise en place effective de la signalisation prévue à l'article précédent.

Article 4

Le Directeur général des services du département de l'Isère,

Le Commandant du groupement de Gendarmerie de l'Isère,

Le demandeur,

Sont chargés, chacun en ce qui le concerne, de l'application du présent arrêté dont copie sera transmise aux services destinataires suivants :

Les communes impactées par la restriction : Rives et Charnècles

La Direction Régionale de l'Environnement, de l'Aménagement et du Logement (DREAL)

[REDACTED]

[REDACTED]

Conformément à l'article R 102 du Code des Tribunaux Administratifs, le présent arrêté pourra faire l'objet d'un recours contentieux devant le tribunal administratif compétent, dans un délai de deux mois à compter de sa date de notification ou de publication.

Conformément aux dispositions de la loi 78-17 du 06/01/1978 relative à l'informatique, aux fichiers et aux libertés, le bénéficiaire est informé qu'il dispose d'un droit d'accès et de rectification qu'il peut exercer, pour les informations le concernant, auprès de la collectivité signataire du présent document.

Alternat avec sens prioritaire

Circulation alternée
Route à 2 voies

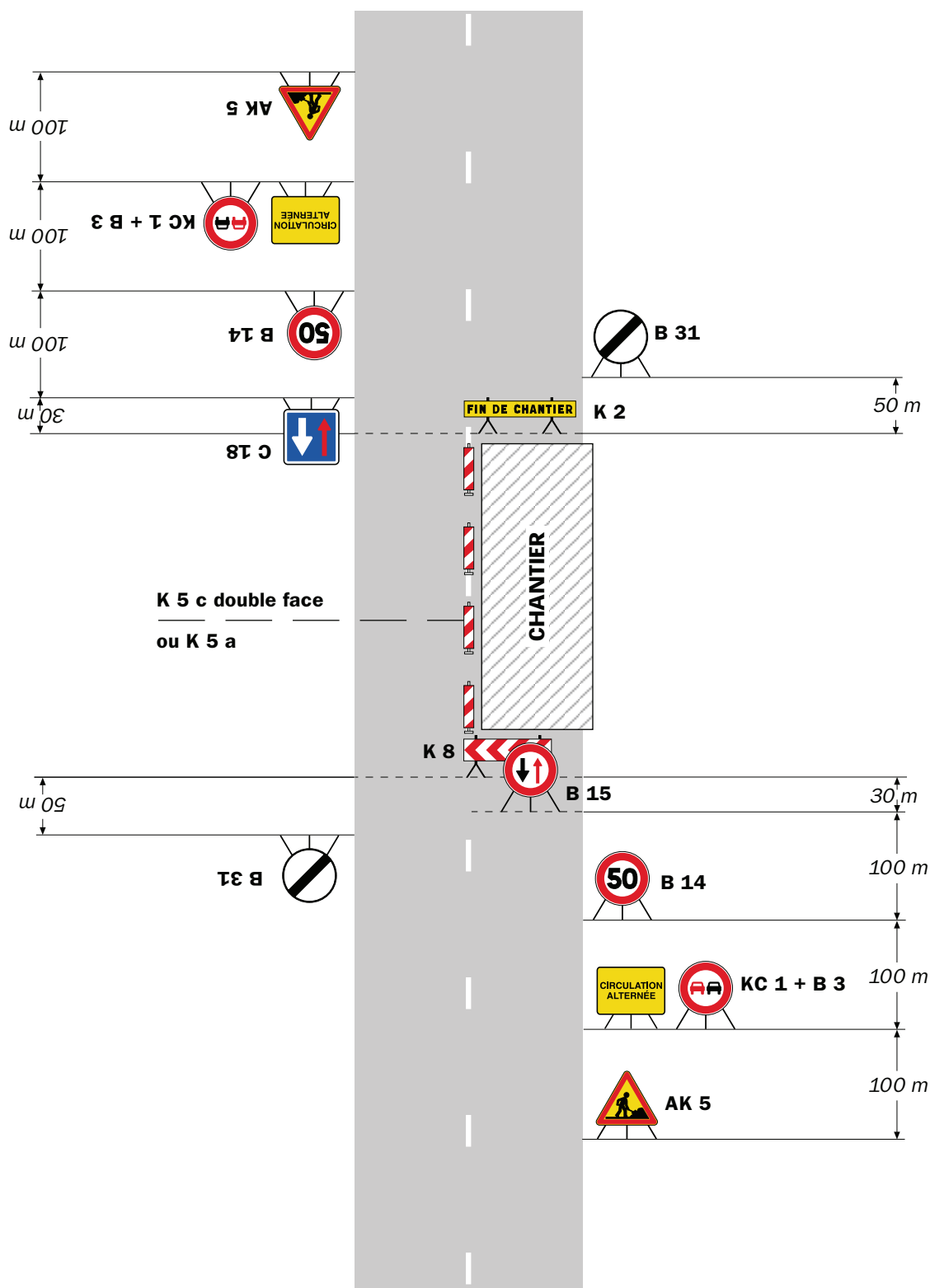

Remarque(s) :

- Dispositif à n'utiliser qu'en cas de bonne visibilité réciproque et faible trafic.
- Cf. Signalisation temporaire - Les alternats.

Alternat par piquets K 10

Circulation alternée
Route à 2 voies

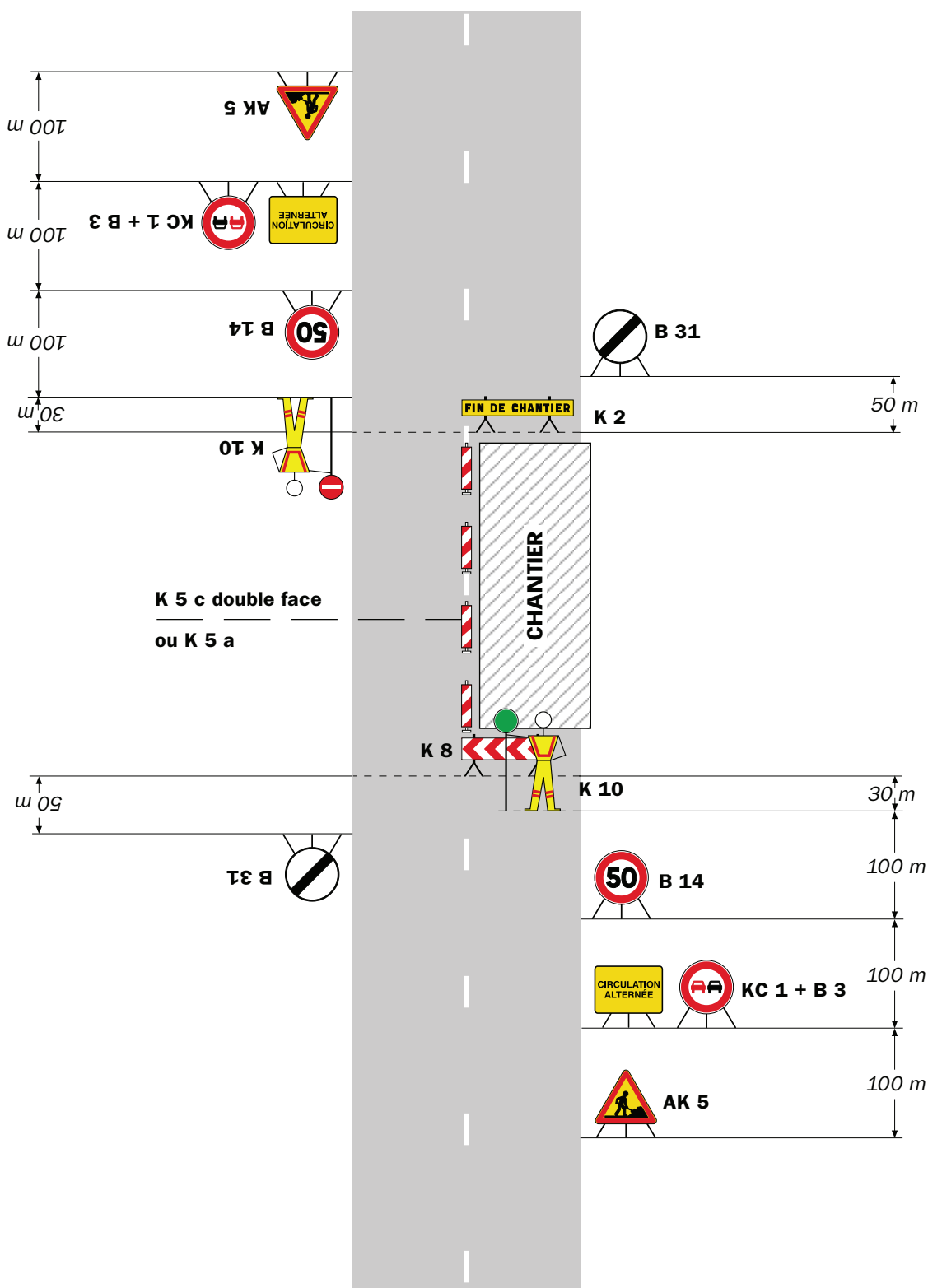

Remarque(s) :

- Dispositif applicable uniquement de jour et sous certaines conditions : Cf. Signalisation temporaire - Les alternats.

- Un panneau B 14 de limitation de vitesse à 70 km/h peut éventuellement être intercalé entre les panneaux AK 5 et KC 1.

Alternat par signaux tricolores

Circulation alternée Route à 2 voies

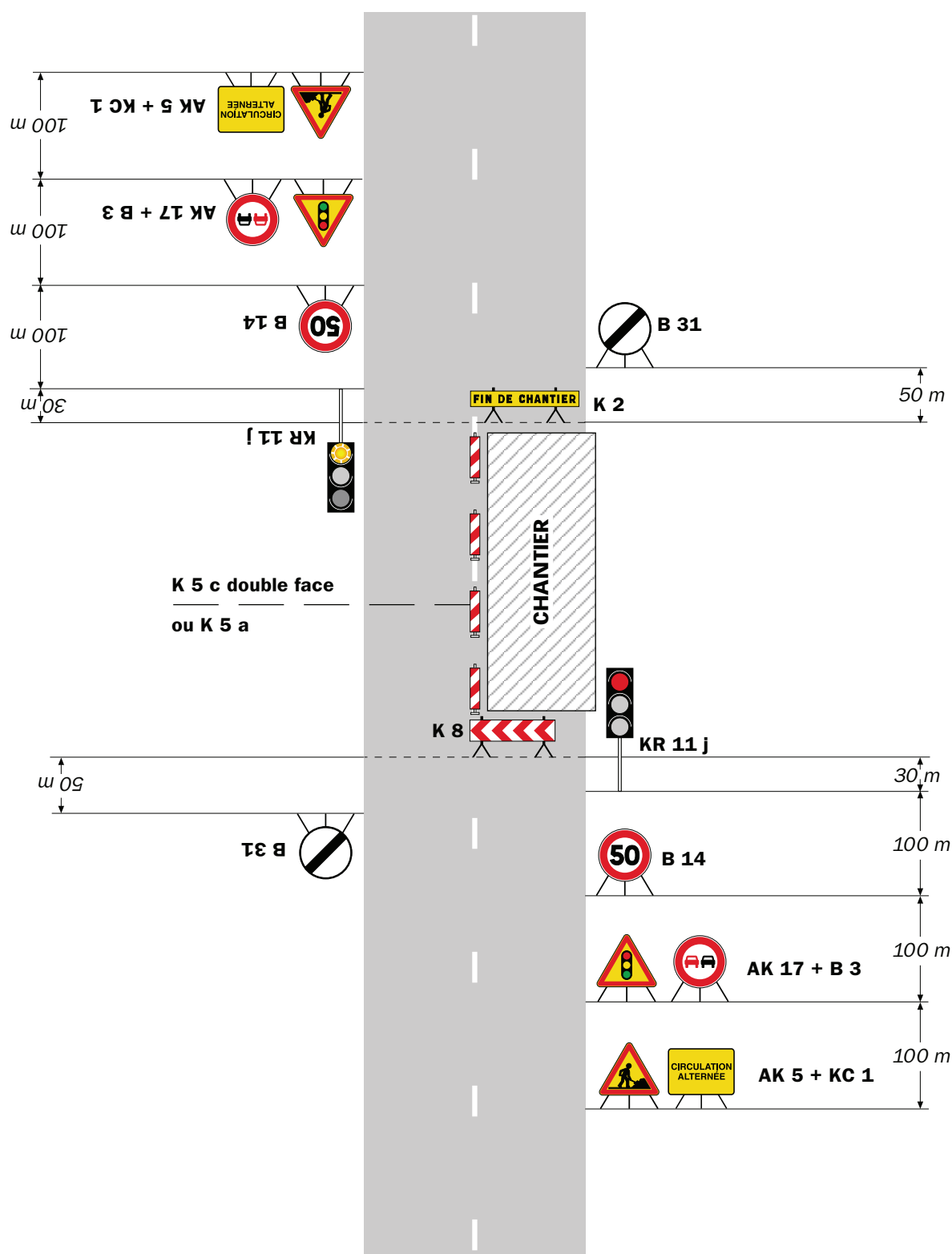

Remarque(s) :

- Schéma à appliquer notamment lorsque l'alternat doit être maintenu de nuit, en absence de visibilité réciproque.
- Pour le réglage des signaux tricolores : Cf. Signalisation temporaire - Les alternats.
- Un panneau B 14 de limitation de vitesse à 70 km/h peut éventuellement être intercalé entre les panneaux AK 5 et AK 17.

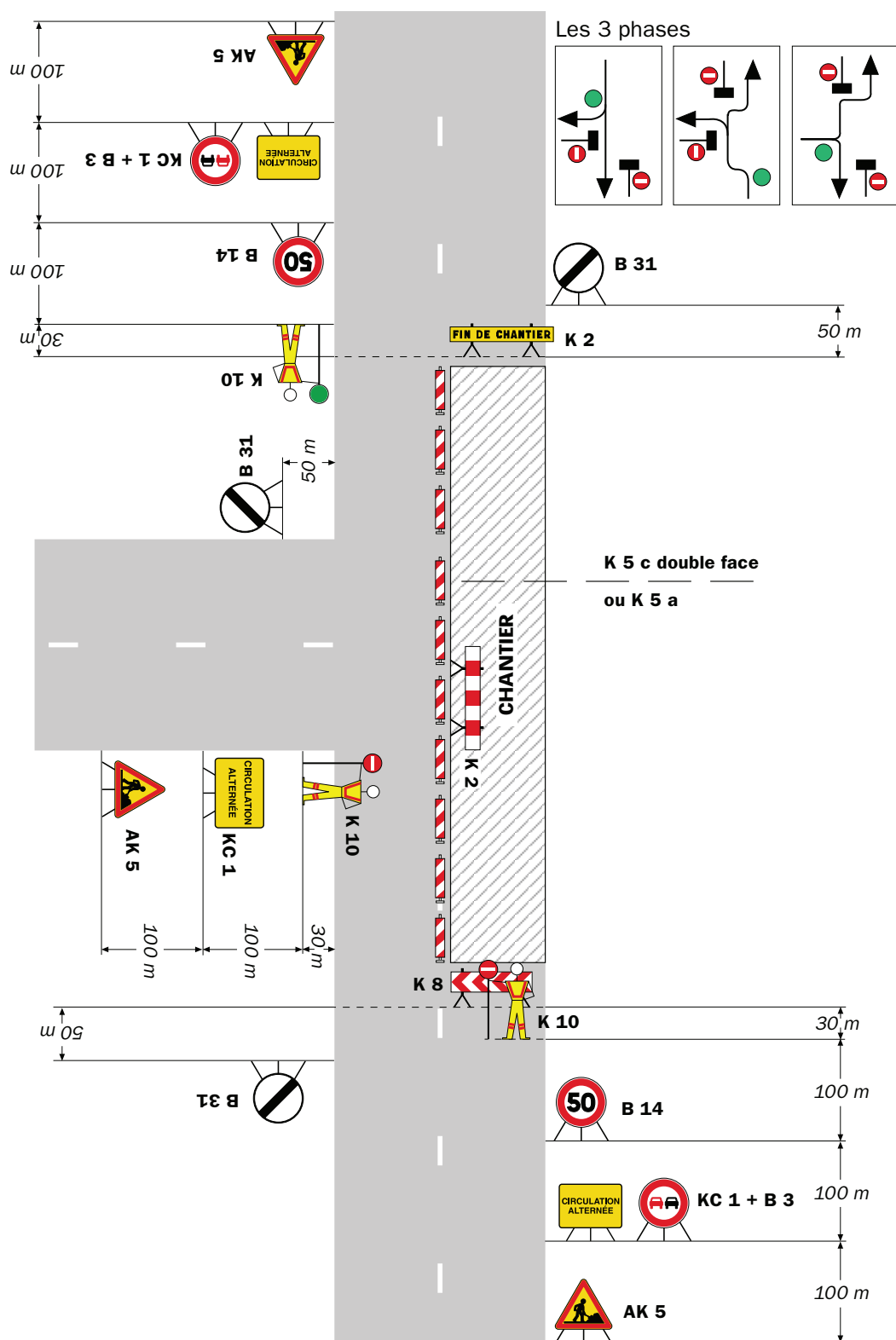
Circulation alternée
Au droit du carrefour

Remarque(s) :



Arrêté N°2025-34188

Direction des mobilités
service action territoriale

**portant restriction catégorielle
sur la RD 282A du PR 0+0534 au PR 1+0709
(Sainte-Marie-du-Mont, La Flachère et Saint-Vincent-de-Mercuze)
située hors agglomération**

Le Président du Département de l'Isère

- Vu** la loi n°82-213 du 2 mars 1982 modifiée, relative aux droits et libertés des collectivités territoriales
- Vu** le Code de la route et notamment l'article R. 411-8
- Vu** le Code de la voirie routière
- Vu** le Code général des collectivités territoriales et notamment les articles L. 3221-4 et L. 3221-5
- Vu** l'arrêté du 24 novembre 1967 modifié relatif à la signalisation des routes et autoroutes et l'instruction interministérielle modifiée portant sur le même objet
- Vu** l'Instruction interministérielle sur la signalisation routière et notamment le livre 1, 4ème partie, signalisation de prescription
- Vu** l'arrêté n°2020-30069 du 20 mars 2020 portant règlement de voirie départemental
- Vu** l'arrêté du Président du Département n°2024-5736 du 1er octobre 2024 portant délégation de signature

Considérant que cette section de route départementale présente des caractéristiques géométriques incompatibles avec la circulation en transit des véhicules lourds

Arrête :

Article 1

Toutes dispositions contraires aux règles imposées au lieu concerné par le présent arrêté et prises par des arrêtés antérieurs sont abrogées.

Article 2

Sur la RD 282A du PR 0+0534 au PR 1+0709 (Sainte-Marie-du-Mont, La Flachère et Saint-Vincent-de-Mercuze) située hors agglomération, la circulation des véhicules de plus de 16 tonnes est interdite.

Article 3

La signalisation réglementaire sera fournie, mise en place, remplacée et entretenue par le service aménagement de la direction territoriale Grésivaudan.

Article 4

Le présent arrêté sera publié au recueil des actes administratifs du Département de l'Isère.
Les dispositions du présent arrêté prendront effet à compter de la date de publication précitée et de celle de la mise en place effective de la signalisation prévue à l'article précédent.

Article 5

Le Directeur général des services du département de l'Isère,
Le Colonel ou Lieutenant-Colonel commandant le groupement de Gendarmerie de l'Isère,

sont chargés, chacun en ce qui le concerne, de l'application du présent arrêté, dont copie sera transmise aux Maires de Sainte-Marie-du-Mont, La Flachère et Saint-Vincent-de-Mercuze.

Fait à Grenoble,



RÉPUBLIQUE FRANÇAISE



Arrêté N°2025-34192

Direction territoriale des Vals du Dauphiné
service aménagement

**portant prorogation de l'arrêté 2025-32634
portant réglementation de la circulation
sur la RD17C du PR 2+0475 au PR 2+0936 (Valencogne) situés hors agglomération**

Le Président du Département de l'Isère

Vu le Code général des collectivités territoriales et notamment les articles L. 3221-4 et L. 3221-5

Vu l'arrêté du Président du Département n°2023-2071 du 01/04/2023 portant délégation de signature

Vu l'arrêté n°2025-32634 en date du 26/06/2025,

Considérant que les travaux ne sont pas terminés

Arrête :

Article 1

Les dispositions de l'arrêté 2025-32634 du 26/06/2025, portant réglementation de la circulation D17C du PR 2+0475 au PR 2+0936 (Valencogne) situés hors agglomération, sont prorogées jusqu'au 03/12/2025.

Article 2

Le Directeur général des services du département de l'Isère,
Le Commandant du groupement de Gendarmerie de l'Isère,
Le demandeur,

Sont chargés, chacun en ce qui le concerne, de l'application du présent arrêté.

[Redacted signature]

[Redacted signature]

[Redacted signature]

DIFFUSION:

- Département de l'Isère PCRD Itinéraire
- PC cars région Auvergne Rhône Alpes
- Groupement de Gendarmerie de l'Isère
- Le Maire de la commune de Valencogne
- PCC
- Monsieur Thomas Grifo (Eiffage énergie)

Conformément à l'article R 102 du Code des Tribunaux Administratifs, le présent arrêté pourra faire l'objet d'un recours contentieux devant le tribunal administratif compétent, dans un délai de deux mois à compter de sa date de notification ou de publication.

Conformément aux dispositions de la loi 78-17 du 06/01/1978 relative à l'informatique, aux fichiers et aux libertés, le bénéficiaire est informé qu'il dispose d'un droit d'accès et de rectification qu'il peut exercer, pour les informations le concernant, auprès de la collectivité signataire du présent document.

Alternat avec sens prioritaire

Circulation alternée
Route à 2 voies

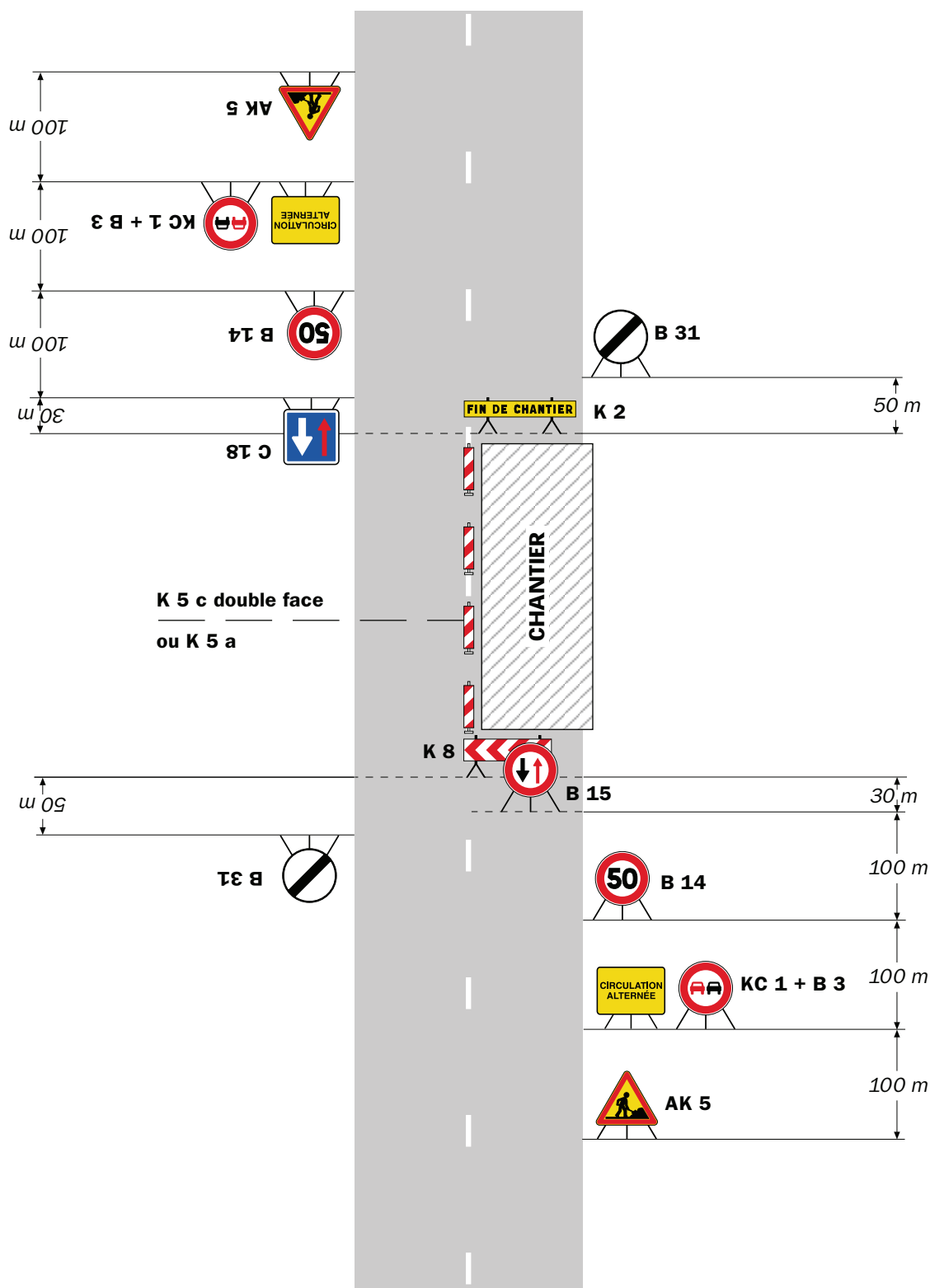

Remarque(s) :

- Dispositif à n'utiliser qu'en cas de bonne visibilité réciproque et faible trafic.
- Cf. Signalisation temporaire - Les alternats.

Alternat par piquets K 10

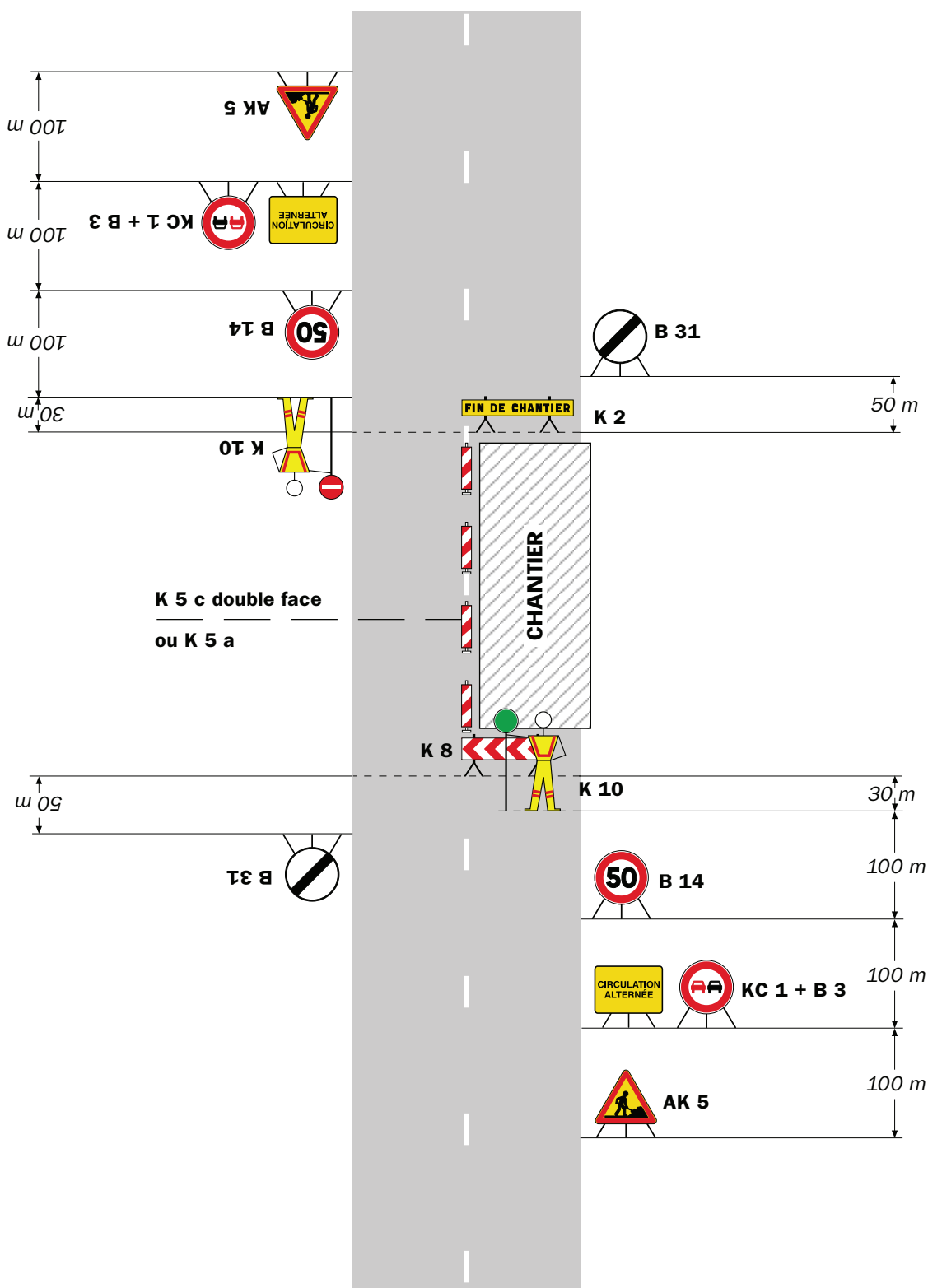
Circulation alternée
Route à 2 voies**Remarque(s) :**

- Dispositif applicable uniquement de jour et sous certaines conditions : Cf. Signalisation temporaire - Les alternats.

- Un panneau B 14 de limitation de vitesse à 70 km/h peut éventuellement être intercalé entre les panneaux AK 5 et KC 1.

Alternat par signaux tricolores

Circulation alternée Route à 2 voies

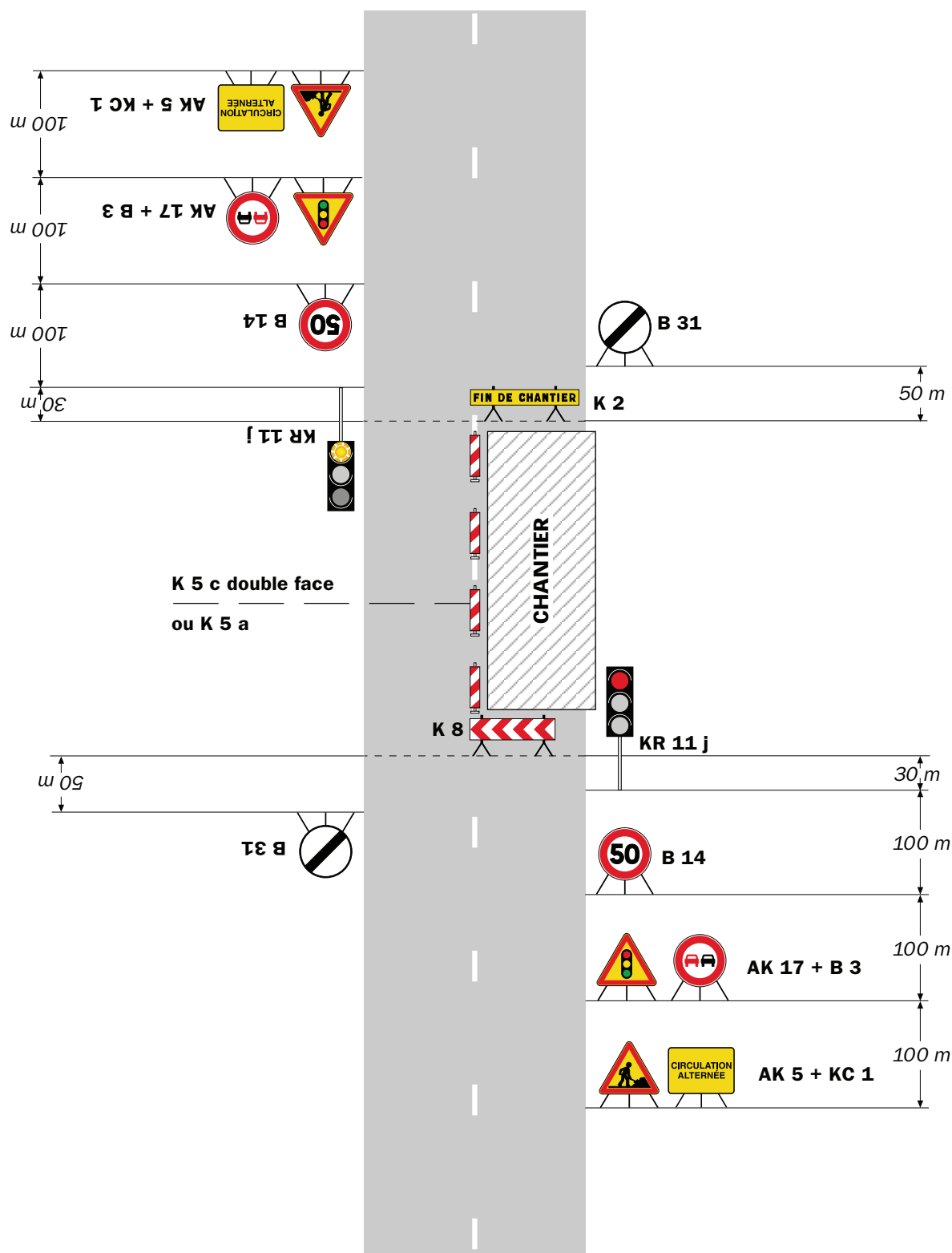

Remarque(s) :

- Schéma à appliquer notamment lorsque l'alternat doit être maintenu de nuit, en absence de visibilité réciproque.
- Pour le réglage des signaux tricolores : Cf. Signalisation temporaire - Les alternats.

- Un panneau B 14 de limitation de vitesse à 70 km/h peut éventuellement être intercalé entre les panneaux AK 5 et AK 17.

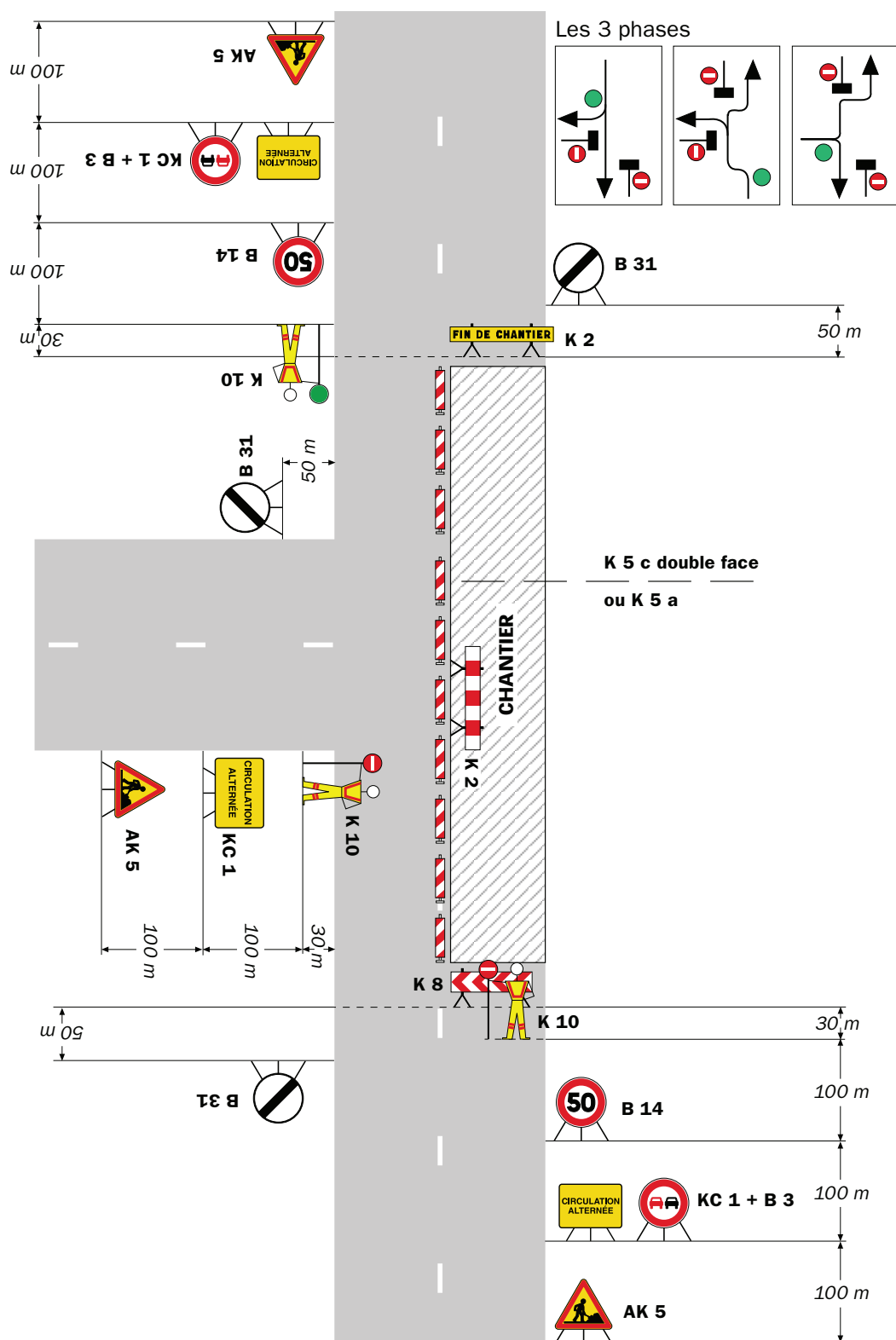
Circulation alternée
Au droit du carrefour

Remarque(s) :

RÉPUBLIQUE FRANÇAISE



Arrêté N°2025-34193

Direction territoriale du Voironnais-Chartreuse
service aménagement

**portant réglementation de la circulation
sur la RD50D du PR 5+0540 au PR 6+0000 (Bilieu et Chirens) situés hors
agglomération**

Le Président du Département de l'Isère

- Vu** la demande en date du 18/11/2025 d'Enedis
- Vu** le Code général des collectivités territoriales et notamment les articles L. 3221-4 et L. 3221-5
- Vu** le Code de la route et notamment l'article R. 411-8
- Vu** le Code de la voirie routière
- Vu** la loi n° 82-213 du 2 mars 1982 relative aux droits et libertés des Communes, des Départements et des Régions, modifiée et complétée par la loi n° 82-623 du 22 juillet 1982, la loi n° 83-8 du 7 janvier 1983 et la loi n° 2004-809 du 13 août 2004 sur les libertés et responsabilités locales ;
- Vu** l'Instruction interministérielle sur la signalisation routière et notamment le livre 1, 4ème partie, signalisation de prescription
- Vu** l'arrêté du 24 novembre 1967 modifié relatif à la signalisation des routes et autoroutes et l'instruction interministérielle modifiée portant sur le même objet
- Vu** l'arrêté n°2020-30069 du 20 mars 2020 portant règlement de voirie départemental
- Vu** l'arrêté du Président du Département n°2025-4548 du 14/08/2025 portant délégation de signature

Considérant qu'une intervention sur le réseau électrique nécessite de réglementer la circulation selon les dispositions indiquées dans les articles suivants, afin d'assurer la sécurité des usagers et des personnels travaillant sur le chantier réalisé par Enedis

Arrête :

Article 1

Les prescriptions suivantes s'appliquent :

- Le 20/11/2025, sur RD50D, de 08h00 à 18h00, du PR 5+0540 au PR 6+0000 (Bilieu et Chirens) situés hors agglomération, la circulation est alternée par feux ou K10, dès lors que l'empiétement du chantier induit une largeur de chaussée inférieure à 6 mètres.

Le choix du type d'alternat doit être adapté en permanence à la configuration des lieux et au trafic et peut donc être réglé au choix, soit manuellement par piquets K10 (uniquement de jour), soit par feux type KR11(j ou v) ou soit par panneaux B15 / C18 (cf fiches CF22, CF23 ou CF24 du volume 1 du manuel du chef de chantier).

De manière générale, tout alternat de circulation doit être mis en œuvre selon les principes définis dans le guide technique du SETRA volume 4 (édition 2000) relatif aux alternats et notamment :

La vitesse est systématiquement limitée à 50 km/h dès lors qu'un alternat de circulation est en place. (cf art 126-A de l'IISR)

L'interdiction de dépasser est également instaurée (sur les sections sur lesquelles le dépassement est normalement autorisé)

Dès que possible, l'empiétement du chantier doit être ramené à sa largeur minimum afin de rétablir la possibilité de croisement de 2 véhicules poids lourds par suppression de l'alternat. Notamment chaque soir, chaque fin de semaine et de manière générale, en période hors activité du chantier.

Article 2

Le choix du (des) mode(s) d'exploitation du chantier est, normalement, préalablement déterminé par le Maître d'Oeuvre des travaux. Le(s) mode(s) d'exploitation du chantier est (sont) proposé(s) par l'entreprise chargée de réaliser les travaux à l'autorité détentrice du pouvoir de police de la circulation. Ils doivent être conformes au volume 6 du guide technique du SETRA relatif au choix d'un mode d'exploitation (édition 2002).

La signalisation réglementaire sera conforme aux dispositions de l'Instruction Interministérielle sur la signalisation routière.

Elle est à la charge financière et sous la responsabilité du Maître d'Ouvrage pendant toute la durée du chantier.

Elle est fournie, mise en place, remplacée et déposée, surveillée et maintenue par l'entreprise désignée par le Maître d'Ouvrage ou ses services.

Elle est sous contrôle de l'autorité détentrice du pouvoir de police de la circulation représentée par la direction territorialement compétente.

Le chantier peut être « fixe » ou « mobile » selon son mode de réalisation conformément aux articles 130.B.1 et 131 de la 8ème partie de l'Instruction Interministérielle sur la Signalisation Routière.

Le responsable de cette signalisation, Mr BROCARD Clément est joignable au : 07.60.13.72.40

Article 3

Le présent arrêté sera publié au recueil des actes administratifs du Département de l'Isère.

Les dispositions du présent arrêté prendront effet à compter de la date de publication précitée et de celle de la mise en place effective de la signalisation prévue à l'article précédent.

Article 4

Le Directeur général des services du département de l'Isère,

Le Commandant du groupement de Gendarmerie de l'Isère,

Le demandeur,

Sont chargés, chacun en ce qui le concerne, de l'application du présent arrêté dont copie sera transmise aux services destinataires suivants :

Les communes impactées par la restriction : Billieu et Chirens

[REDACTED]

[REDACTED]

Conformément à l'article R 102 du Code des Tribunaux Administratifs, le présent arrêté pourra faire l'objet d'un recours contentieux devant le tribunal administratif compétent, dans un délai de deux mois à compter de sa date de notification ou de publication.

Conformément aux dispositions de la loi 78-17 du 06/01/1978 relative à l'informatique, aux fichiers et aux libertés, le bénéficiaire est informé qu'il dispose d'un droit d'accès et de rectification qu'il peut exercer, pour les informations le concernant, auprès de la collectivité signataire du présent document.

[REDACTED]

Alternat avec sens prioritaire

Circulation alternée
Route à 2 voies



Remarque(s) :

- Dispositif à n'utiliser qu'en cas de bonne visibilité réciproque et faible trafic.
- Cf. Signalisation temporaire - Les alternats.

Alternat par piquets K 10

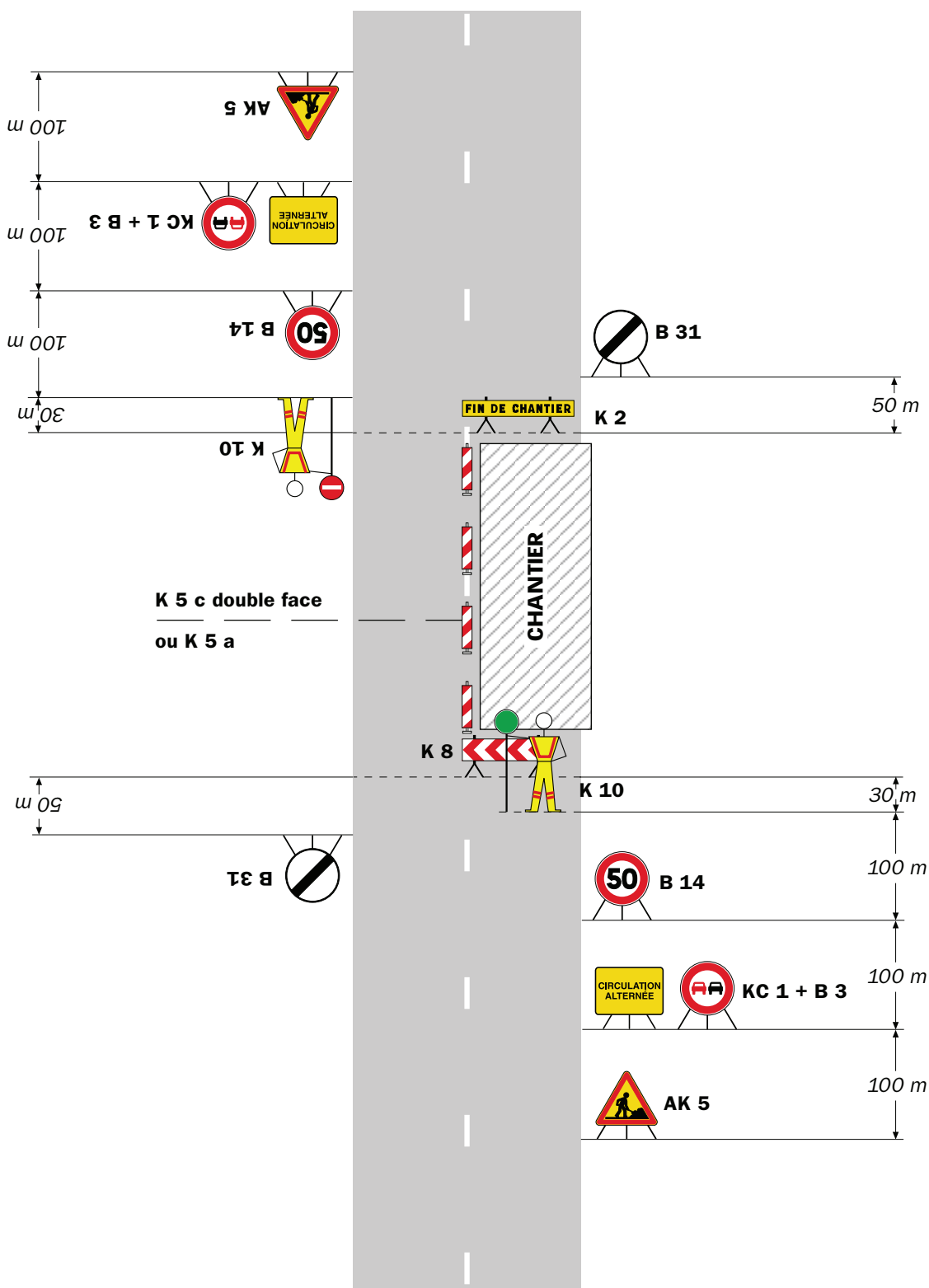
Circulation alternée
Route à 2 voies**Remarque(s) :**

- Dispositif applicable uniquement de jour et sous certaines conditions : Cf. Signalisation temporaire - Les alternats.

- Un panneau B 14 de limitation de vitesse à 70 km/h peut éventuellement être intercalé entre les panneaux AK 5 et KC 1.

Chantiers fixes

CF24

Alternat par signaux tricolores

Circulation alternée
Route à 2 voies

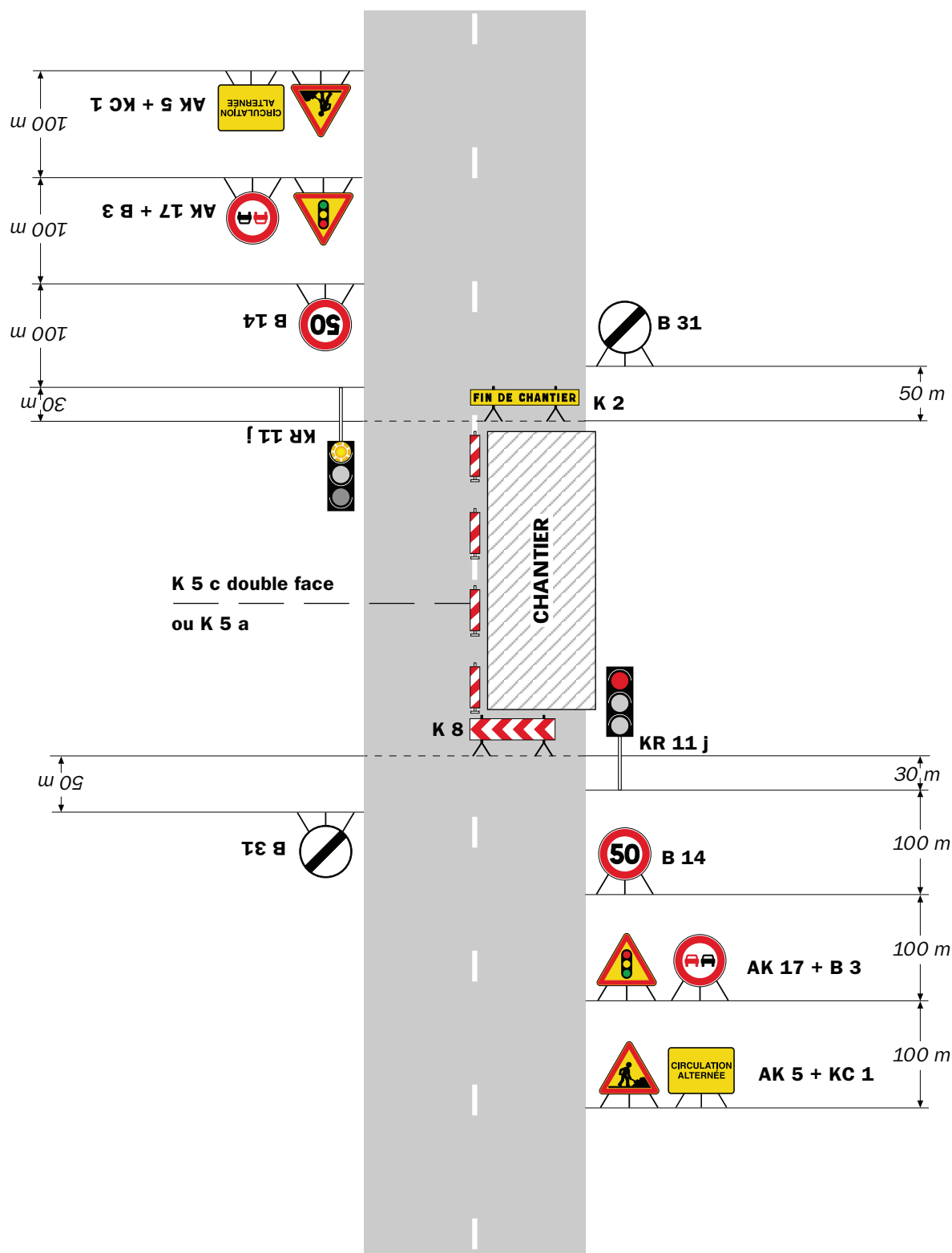

Remarque(s) :

- Schéma à appliquer notamment lorsque l'alternat doit être maintenu de nuit, en absence de visibilité réciproque.
- Pour le réglage des signaux tricolores : Cf. Signalisation temporaire - Les alternats.

- Un panneau B 14 de limitation de vitesse à 70 km/h peut éventuellement être intercalé entre les panneaux AK 5 et AK 17.

RÉPUBLIQUE FRANÇAISE



Arrêté N°2025-34195

Direction territoriale du Voironnais-Chartreuse
service aménagement

**portant réglementation de la circulation
sur la RD1075 du PR 61+1058 au PR 61+0980 (Voiron) situés hors agglomération**

Le Président du Département de l'Isère

- Vu** la demande en date du 09/10/2025 de CARE TP pour le compte de la Communauté du Pays Voironnais
- Vu** le Code général des collectivités territoriales et notamment les articles L. 3221-4 et L. 3221-5
- Vu** le Code de la route et notamment l'article R. 411-8
- Vu** le Code de la voirie routière
- Vu** la loi n° 82-213 du 2 mars 1982 relative aux droits et libertés des Communes, des Départements et des Régions, modifiée et complétée par la loi n° 82-623 du 22 juillet 1982, la loi n° 83-8 du 7 janvier 1983 et la loi n° 2004-809 du 13 août 2004 sur les libertés et responsabilités locales ;
- Vu** l'Instruction interministérielle sur la signalisation routière et notamment le livre 1, 4ème partie, signalisation de prescription
- Vu** l'arrêté du 24 novembre 1967 modifié relatif à la signalisation des routes et autoroutes et l'instruction interministérielle modifiée portant sur le même objet
- Vu** l'arrêté n°2020-30069 du 20 mars 2020 portant règlement de voirie départemental
- Vu** l'arrêté du Président du Département n°2025-4548 du 14/08/2025 portant délégation de signature
- Vu** l'arrêté portant autorisation de voirie n°2025-33888 en date du 23/10/2025

Considérant que les travaux pour l'aménagement du parking de la voie descendante nécessitent de réglementer la circulation selon les dispositions indiquées dans les articles suivants, afin d'assurer la sécurité des usagers et des personnels travaillant sur le chantier réalisé par l'entreprise CARE TP pour le compte de la Communauté du Pays Voironnais

Arrête :

Article 1

Les prescriptions suivantes s'appliquent :

- À compter du 01/12/2025 et jusqu'au 26/12/2025, sur RD1075, de 09h00 à 16h00, du PR 61+1058 au PR 61+0980 (Voiron) situés hors agglomération, la circulation est alternée par feux ou K10, dès lors que l'empiètement du chantier induit une largeur de chaussée inférieure à 6 mètres.

Le choix du type d'alternat doit être adapté en permanence à la configuration des lieux et au trafic et peut donc être réglé au choix, soit manuellement par piquets K10 (uniquement de jour), soit par feux type KR11(j ou v) ou soit par panneaux B15 / C18 (cf fiches CF22, CF23 ou CF24 du volume 1 du manuel du chef de chantier).

De manière générale, tout alternat de circulation doit être mis en œuvre selon les principes définis dans le guide technique du SETRA volume 4 (édition 2000) relatif aux alternats et notamment :

La vitesse est systématiquement limitée à 50 km/h dès lors qu'un alternat de circulation est en place. (cf art 126-A de l'IISR)

L'interdiction de dépasser est également instaurée (sur les sections sur lesquelles le dépassement est normalement autorisé)

Dès que possible, l'empiètement du chantier doit être ramené à sa largeur minimum afin de rétablir la possibilité de croisement de 2 véhicules poids lourds par suppression de l'alternat. Notamment chaque soir, chaque fin de semaine et de manière générale, en période hors activité du chantier.

Article 2

Si la période prévisionnelle des travaux intègre des jours hors chantier, selon la circulaire n°96-14 du 6 février 1996 relative à l'exploitation sous chantier, les travaux ne devront pas entraîner de réduction de capacité du trafic routier habituel.

Article 3

Le choix du (des) mode(s) d'exploitation du chantier est, normalement, préalablement déterminé par le Maître d'Oeuvre des travaux. Le(s) mode(s) d'exploitation du chantier est (sont) proposé(s) par l'entreprise chargée de réaliser les travaux à l'autorité détentrice du pouvoir de police de la circulation. Ils doivent être conformes au volume 6 du guide technique du SETRA relatif au choix d'un mode d'exploitation (édition 2002).

La signalisation réglementaire sera conforme aux dispositions de l'Instruction Interministérielle sur la signalisation routière.

Elle est à la charge financière et sous la responsabilité du Maître d'Ouvrage pendant toute la durée du chantier.

Elle est fournie, mise en place, remplacée et déposée, surveillée et maintenue par l'entreprise désignée par le Maître d'Ouvrage ou ses services.

Elle est sous contrôle de l'autorité détentrice du pouvoir de police de la circulation représentée par la direction territorialement compétente.

Le chantier peut être « fixe » ou « mobile » selon son mode de réalisation conformément aux articles 130.B.1 et 131 de la 8ème partie de l'Instruction Interministérielle sur la Signalisation Routière.

Le responsable de cette signalisation, Mr OMASTA Loic est joignable au : 06.42.14.55.45

Article 4

Le présent arrêté sera publié au recueil des actes administratifs du Département de l'Isère.

Les dispositions du présent arrêté prendront effet à compter de la date de publication précitée et de celle de la mise en place effective de la signalisation prévue à l'article précédent.

Article 5

Le Directeur général des services du département de l'Isère,
Le Commandant du groupement de Gendarmerie de l'Isère,
Le demandeur,
Sont chargés, chacun en ce qui le concerne, de l'application du présent arrêté dont copie sera transmise aux services destinataires suivants :

La commune impactée par la restriction : Voiron

[REDACTED]

[REDACTED]

Conformément à l'article R 102 du Code des Tribunaux Administratifs, le présent arrêté pourra faire l'objet d'un recours contentieux devant le tribunal administratif compétent, dans un délai de deux mois à compter de sa date de notification ou de publication.

Conformément aux dispositions de la loi 78-17 du 06/01/1978 relative à l'informatique, aux fichiers et aux libertés, le bénéficiaire est informé qu'il dispose d'un droit d'accès et de rectification qu'il peut exercer, pour les informations le concernant, auprès de la collectivité signataire du présent document.

[REDACTED]

Chantiers fixes

CF22

Alternat avec sens prioritaire

Circulation alternée
Route à 2 voies

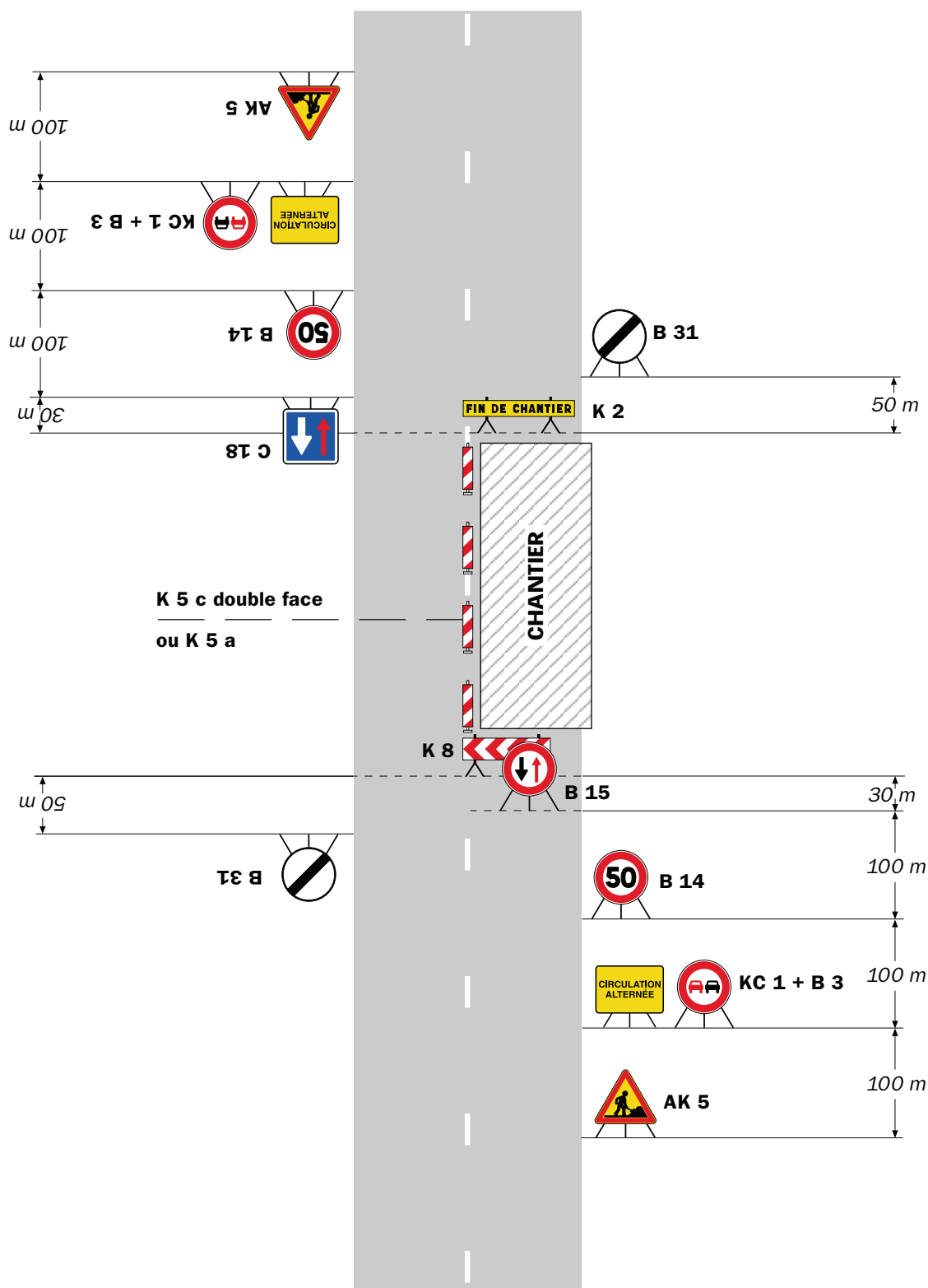

Remarque(s) :

- Dispositif à n'utiliser qu'en cas de bonne visibilité réciproque et faible trafic.
- Cf. Signalisation temporaire - Les alternats.

Alternat par piquets K 10

Circulation alternée
Route à 2 voies

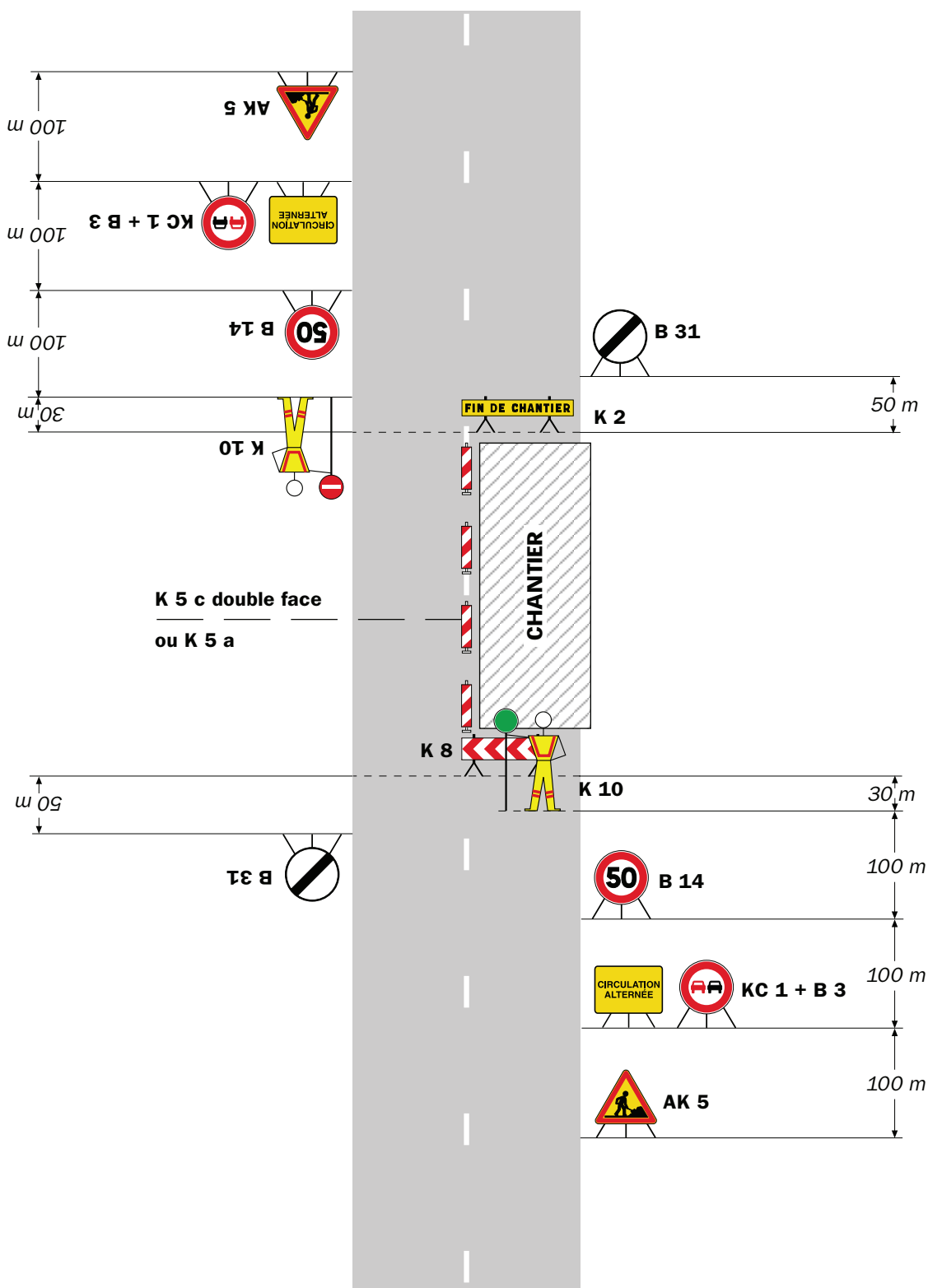

Remarque(s) :

- Dispositif applicable uniquement de jour et sous certaines conditions : Cf. Signalisation temporaire - Les alternats.

- Un panneau B 14 de limitation de vitesse à 70 km/h peut éventuellement être intercalé entre les panneaux AK 5 et KC 1.

Alternat par signaux tricolores

Circulation alternée Route à 2 voies

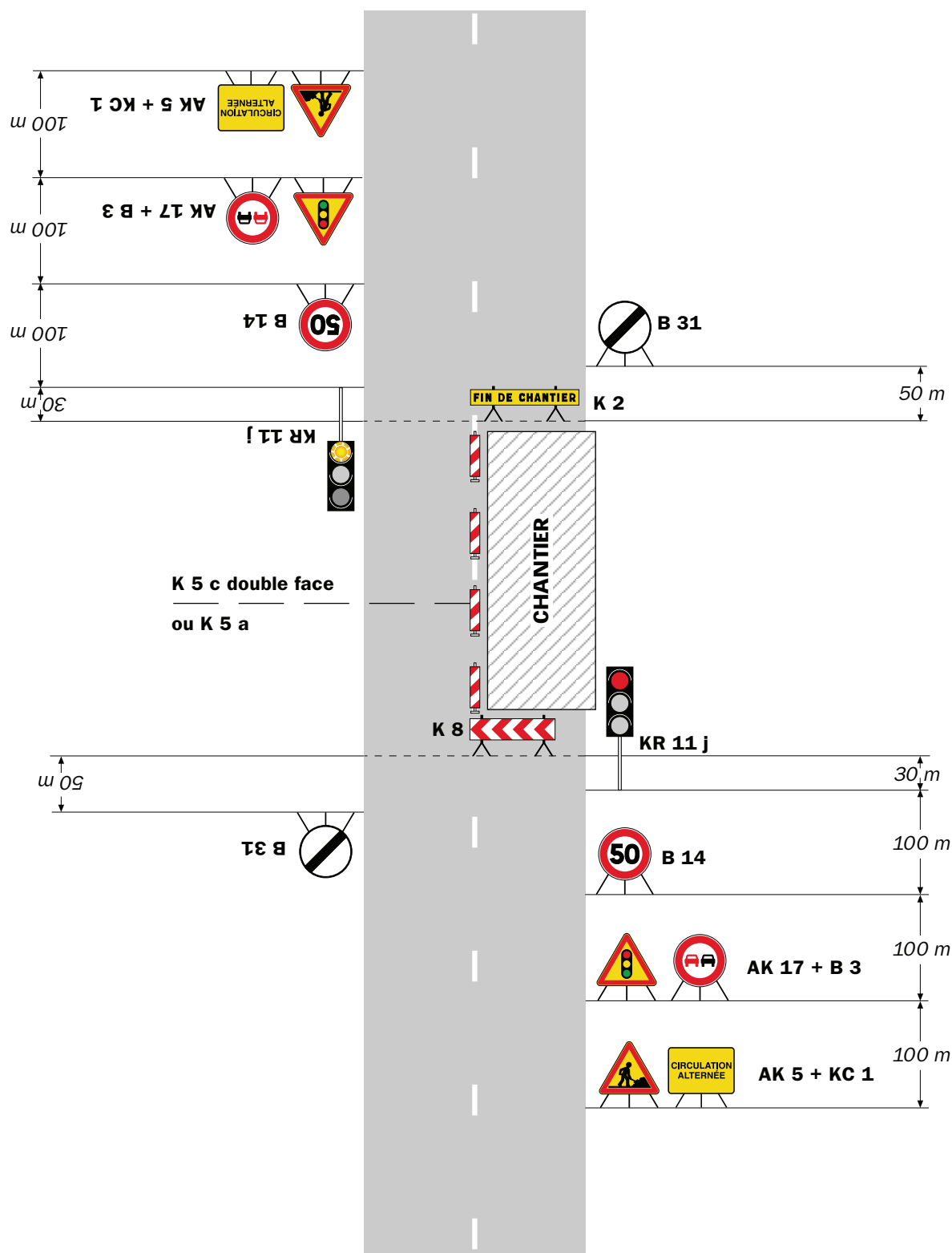

Remarque(s) :

- Schéma à appliquer notamment lorsque l'alternat doit être maintenu de nuit, en absence de visibilité réciproque.
- Pour le réglage des signaux tricolores : Cf. Signalisation temporaire - Les alternats.
- Un panneau B 14 de limitation de vitesse à 70 km/h peut éventuellement être intercalé entre les panneaux AK 5 et AK 17.

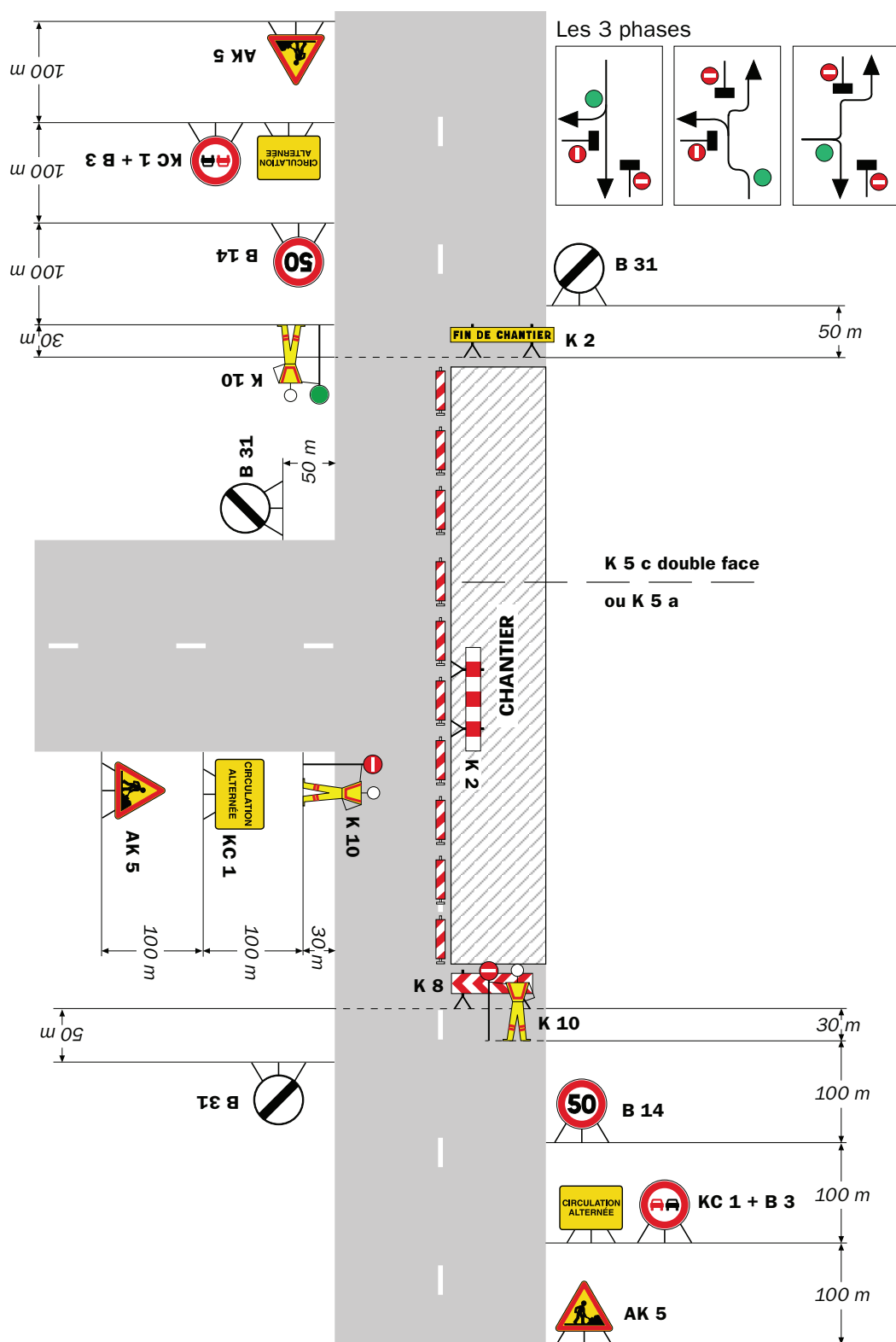
Circulation alternée
Au droit du carrefour

Remarque(s) :

RÉPUBLIQUE FRANÇAISE



Arrêté N°2025-34196

Direction territoriale du Voironnais-Chartreuse
service aménagement

**portant réglementation de la circulation
sur la RD49C du PR 5+0450 au PR 5+0700 (Merlas) situés hors agglomération**

Le Président du Département de l'Isère

- Vu** la demande en date du 17/11/2025 de SPIE City Network / Loxam Access pour le compte de TDF
- Vu** le Code général des collectivités territoriales et notamment les articles L. 3221-4 et L. 3221-5
- Vu** le Code de la route et notamment l'article R. 411-8
- Vu** le Code de la voirie routière
- Vu** la loi n° 82-213 du 2 mars 1982 relative aux droits et libertés des Communes, des Départements et des Régions, modifiée et complétée par la loi n° 82-623 du 22 juillet 1982, la loi n° 83-8 du 7 janvier 1983 et la loi n° 2004-809 du 13 août 2004 sur les libertés et responsabilités locales ;
- Vu** l'Instruction interministérielle sur la signalisation routière et notamment le livre 1, 4ème partie, signalisation de prescription
- Vu** l'arrêté du 24 novembre 1967 modifié relatif à la signalisation des routes et autoroutes et l'instruction interministérielle modifiée portant sur le même objet
- Vu** l'arrêté n°2020-30069 du 20 mars 2020 portant règlement de voirie départemental
- Vu** l'arrêté du Président du Département n°2025-4548 du 14/08/2025 portant délégation de signature

Considérant que les travaux pour le stationnement d'une nacelle élévatrice nécessitent de réglementer la circulation selon les dispositions indiquées dans les articles suivants, afin d'assurer la sécurité des usagers et des personnels travaillant sur le chantier réalisé par l'entreprise SPIE City Network / Loxam Access pour le compte de TDF

Arrête :

Article 1

Les prescriptions suivantes s'appliquent :

- Le 08/12/2025, sur RD49C, de 9h00 à 16h00, du PR 5+0450 au PR 5+0700 (Merlas) situés hors agglomération, la circulation est alternée par feux ou K10, de 9h00 à 15h00, dès lors que l'empiétement du chantier induit une largeur de chaussée inférieure à 6 mètres.

Le choix du type d'alternat doit être adapté en permanence à la configuration des lieux et au trafic et peut donc être réglé au choix, soit manuellement par piquets K10 (uniquement de

jour), soit par feux type KR11(j ou v) ou soit par panneaux B15 / C18 (cf fiches CF22, CF23 ou CF24 du volume 1 du manuel du chef de chantier).

De manière générale, tout alternat de circulation doit être mis en œuvre selon les principes définis dans le guide technique du SETRA volume 4 (édition 2000) relatif aux alternats et notamment :

La vitesse est systématiquement limitée à 50 km/h dès lors qu'un alternat de circulation est en place. (cf art 126-A de l'IISR)

L'interdiction de dépasser est également instaurée (sur les sections sur lesquelles le dépassement est normalement autorisé)

Dès que possible, l'empiètement du chantier doit être ramené à sa largeur minimum afin de rétablir la possibilité de croisement de 2 véhicules poids lourds par suppression de l'alternat. Notamment chaque soir, chaque fin de semaine et de manière générale, en période hors activité du chantier.

Article 2

Le choix du (des) mode(s) d'exploitation du chantier est, normalement, préalablement déterminé par le Maître d'Oeuvre des travaux. Le(s) mode(s) d'exploitation du chantier est (sont) proposé(s) par l'entreprise chargée de réaliser les travaux à l'autorité détentrice du pouvoir de police de la circulation. Ils doivent être conformes au volume 6 du guide technique du SETRA relatif au choix d'un mode d'exploitation (édition 2002).

La signalisation réglementaire sera conforme aux dispositions de l'Instruction Interministérielle sur la signalisation routière.

Elle est à la charge financière et sous la responsabilité du Maître d'Ouvrage pendant toute la durée du chantier.

Elle est fournie, mise en place, remplacée et déposée, surveillée et maintenue par l'entreprise désignée par le Maître d'Ouvrage ou ses services.

Elle est sous contrôle de l'autorité détentrice du pouvoir de police de la circulation représentée par la direction territorialement compétente.

Le chantier peut être « fixe » ou « mobile » selon son mode de réalisation conformément aux articles 130.B.1 et 131 de la 8ème partie de l'Instruction Interministérielle sur la Signalisation Routière.

Le responsable de cette signalisation, Mme BON Marjorie est joignable au : 06.32.94.62.31

Article 3

Le présent arrêté sera publié au recueil des actes administratifs du Département de l'Isère.

Les dispositions du présent arrêté prendront effet à compter de la date de publication précitée et de celle de la mise en place effective de la signalisation prévue à l'article précédent.

Article 4

Le Directeur général des services du département de l'Isère,

Le Commandant du groupement de Gendarmerie de l'Isère,

Le demandeur,

Sont chargés, chacun en ce qui le concerne, de l'application du présent arrêté dont copie sera transmise aux services destinataires suivants :

La commune impactée par la restriction : Merlas

[REDACTED]

[REDACTED]

Conformément à l'article R 102 du Code des Tribunaux Administratifs, le présent arrêté pourra faire l'objet d'un recours contentieux devant le tribunal administratif compétent, dans un délai de deux mois à compter de sa date de notification ou de publication.

Conformément aux dispositions de la loi 78-17 du 06/01/1978 relative à l'informatique, aux fichiers et aux libertés, le bénéficiaire est informé qu'il dispose d'un droit d'accès et de rectification qu'il peut exercer, pour les informations le concernant, auprès de la collectivité signataire du présent document.

Alternat avec sens prioritaire

Circulation alternée
Route à 2 voies

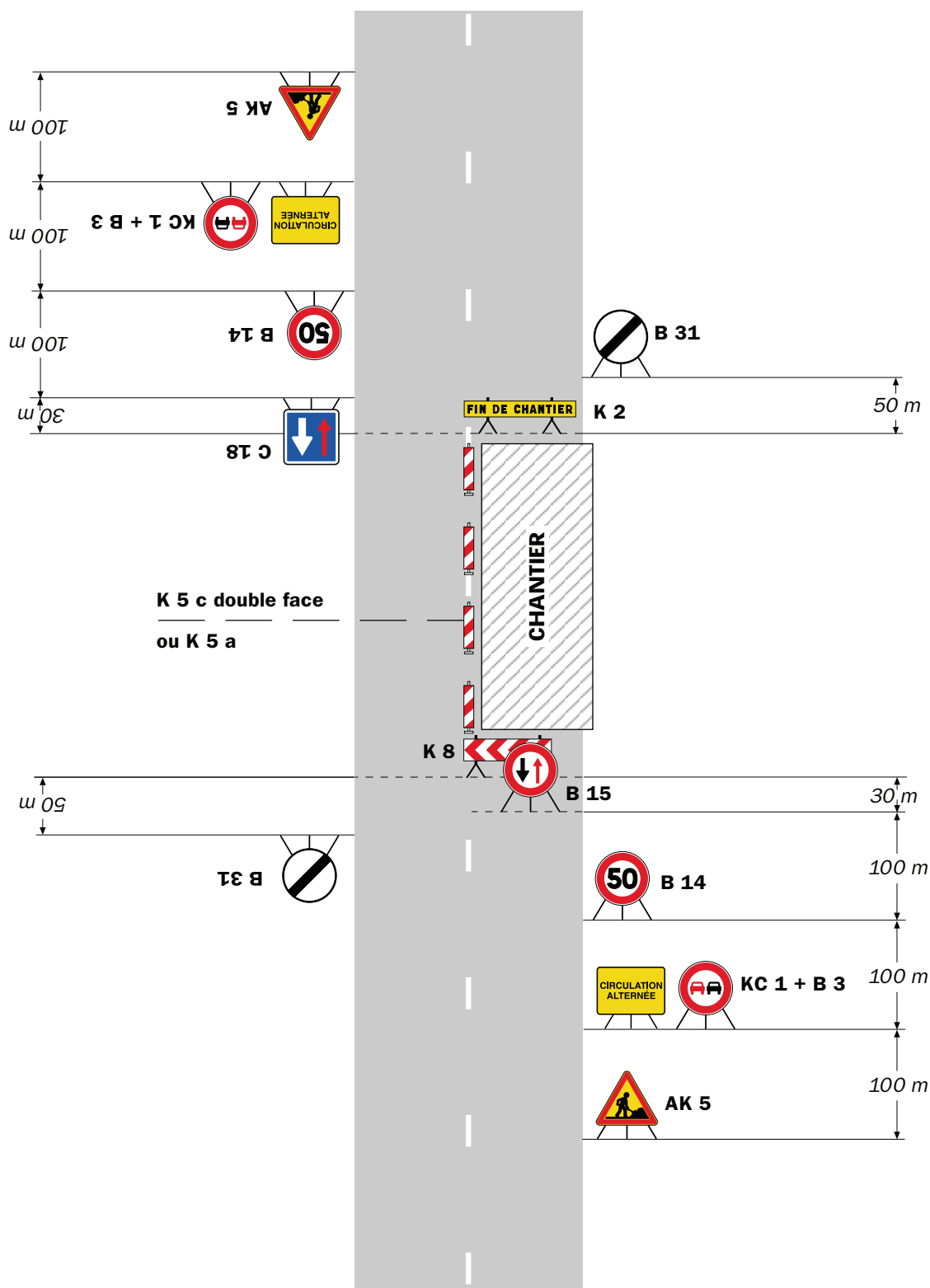

Remarque(s) :

- Dispositif à n'utiliser qu'en cas de bonne visibilité réciproque et faible trafic.
- Cf. Signalisation temporaire - Les alternats.

Alternat par piquets K 10

Circulation alternée
Route à 2 voies

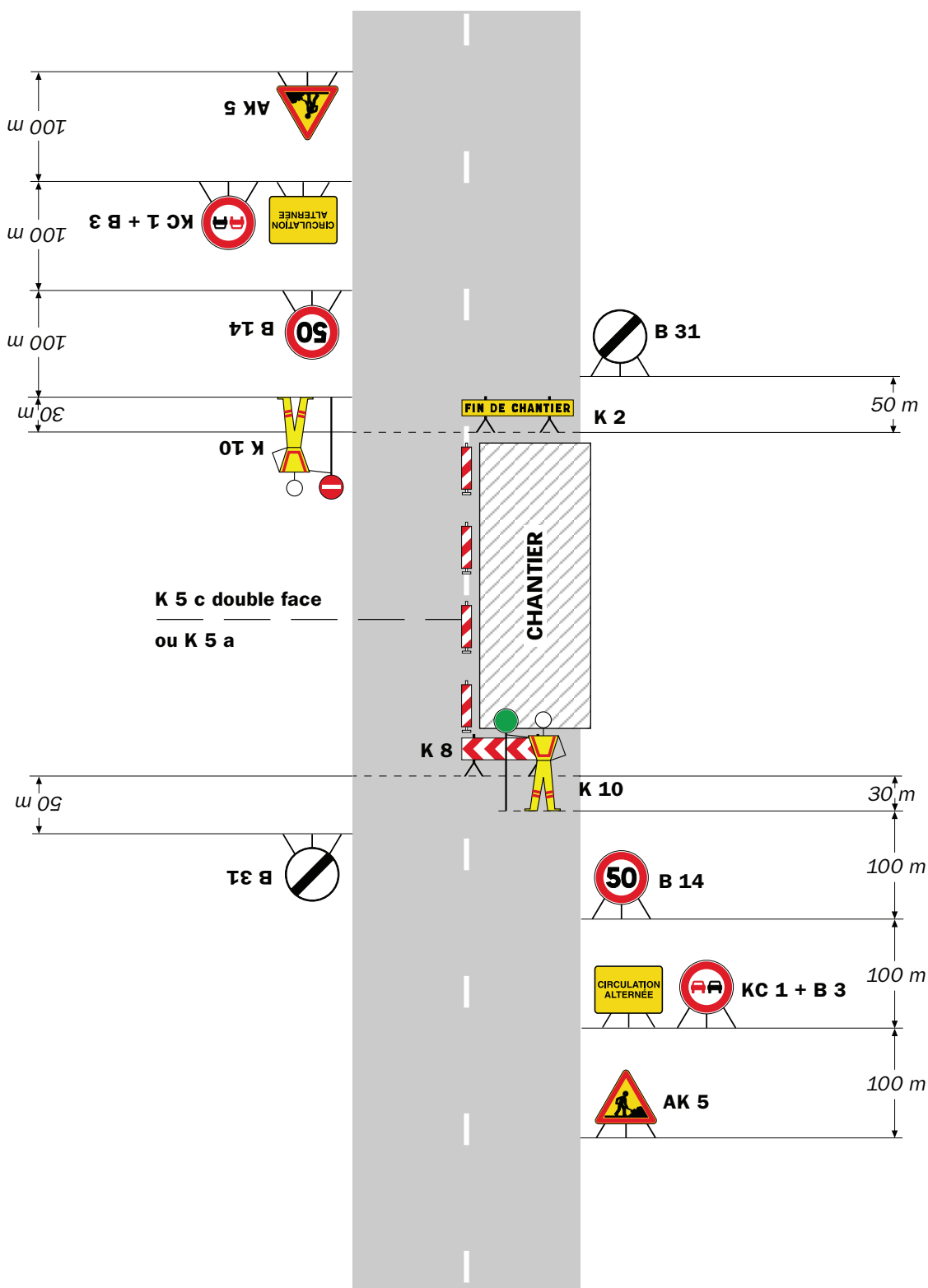

Remarque(s) :

- Dispositif applicable uniquement de jour et sous certaines conditions : Cf. Signalisation temporaire - Les alternats.

- Un panneau B 14 de limitation de vitesse à 70 km/h peut éventuellement être intercalé entre les panneaux AK 5 et KC 1.

Alternat par signaux tricolores

Circulation alternée Route à 2 voies

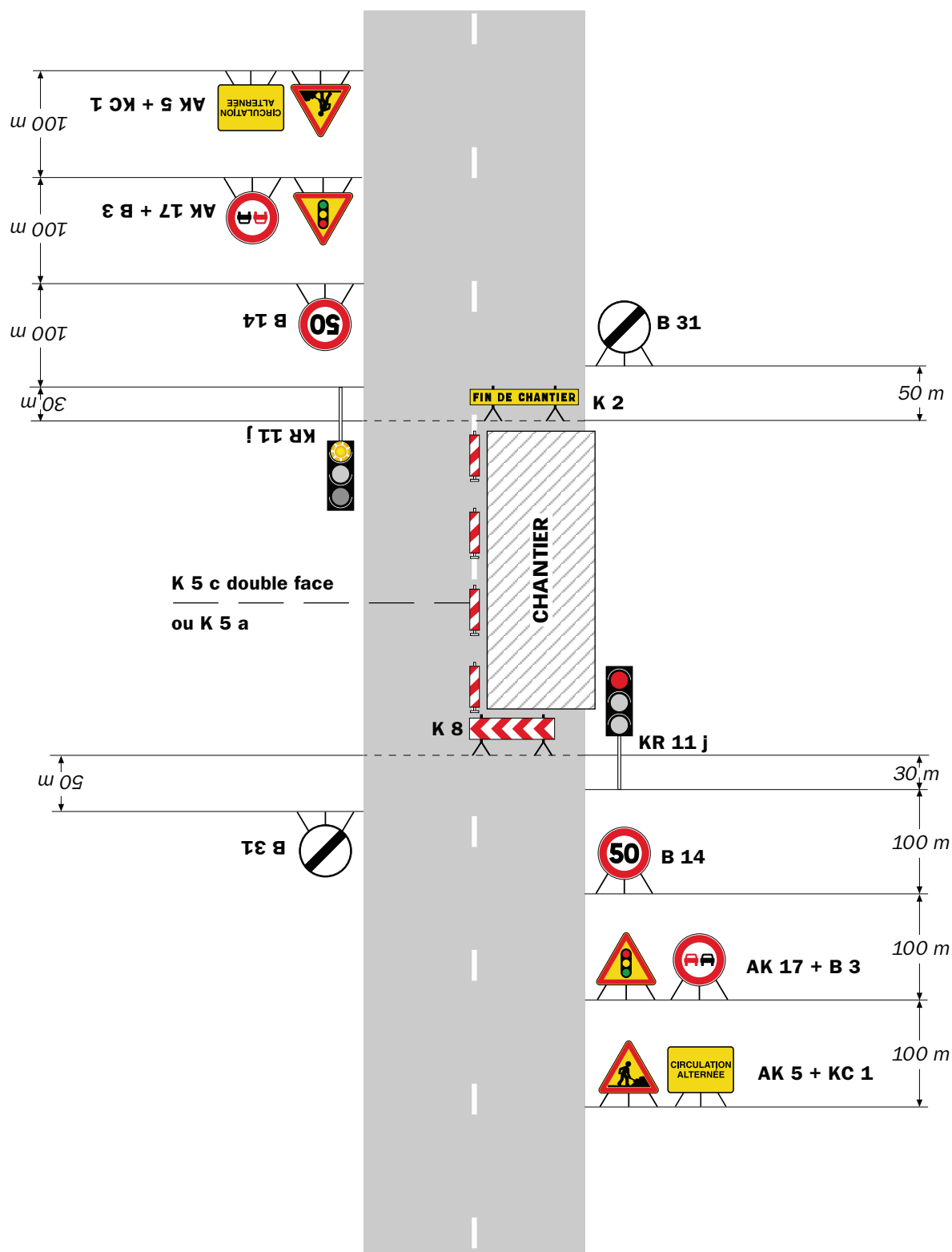

Remarque(s) :

- Schéma à appliquer notamment lorsque l'alternat doit être maintenu de nuit, en absence de visibilité réciproque.
- Pour le réglage des signaux tricolores : Cf. Signalisation temporaire - Les alternats.

- Un panneau B 14 de limitation de vitesse à 70 km/h peut éventuellement être intercalé entre les panneaux AK 5 et AK 17.

RÉPUBLIQUE FRANÇAISE



Arrêté N°2025-34199

Direction territoriale de l'Oisans
service aménagement

**portant réglementation de la circulation
sur la RD1091 du PR 17+0178 au PR 17+0239 (Livet-et-Gavet) situés hors
agglomération**

Le Président du Département de l'Isère

- Vu** la demande de Colas
- Vu** le Code général des collectivités territoriales et notamment les articles L. 3221-4 et L. 3221-5
- Vu** le Code de la route et notamment l'article R. 411-8
- Vu** le Code de la voirie routière
- Vu** la loi n° 82-213 du 2 mars 1982 relative aux droits et libertés des Communes, des Départements et des Régions, modifiée et complétée par la loi n° 82-623 du 22 juillet 1982, la loi n° 83-8 du 7 janvier 1983 et la loi n° 2004-809 du 13 août 2004 sur les libertés et responsabilités locales ;
- Vu** l'Instruction interministérielle sur la signalisation routière et notamment le livre 1, 4ème partie, signalisation de prescription
- Vu** le décret n° 2010-578 du 31 mai 2010 modifiant le décret 2009-615 du 3 juin 2009 portant inscription de la R.D. D1091 dans la nomenclature des voies à grande circulation
- VU** l'arrêté du 24 novembre 1967 modifié relatif à la signalisation des routes et autoroutes et l'instruction interministérielle modifiée portant sur le même objet
- Vu** l'arrêté n°2020-30069 du 20 mars 2020 portant règlement de voirie départemental
- Vu** l'arrêté du Président du Département n°2021-3910 du 01/07/2021 portant délégation de signature
- Vu** l'avis favorable du La Préfète de l'Isère en date du 20/11/2025

Considérant que les travaux reprise des enrobés nécessitent de règlementer la circulation selon les dispositions indiquées dans les articles suivants, afin d'assurer la sécurité des usagers et des personnels travaillant sur le chantier réalisé par l'entreprise Colas

Arrête :

Article 1

Les prescriptions suivantes s'appliquent :

- **Le 24/11/2025, sur RD1091 du PR 17+0178 au PR 17+0239 (Livet-et-Gavet) situés hors agglomération, la circulation est alternée par K10 de 7h30 à 17h, dès lors que l'empiétement du chantier induit une largeur de chaussée inférieure à 6**

mètres.

Le choix du type d'alternat doit être adapté en permanence à la configuration des lieux et au trafic et peut donc être réglé au choix, soit manuellement par piquets K10 (uniquement de jour), soit par feux type KR11(j ou v) ou soit par panneaux B15 / C18 (cf fiches CF22, CF23 ou CF24 du volume 1 du manuel du chef de chantier).

De manière générale, tout alternat de circulation doit être mis en œuvre selon les principes définis dans le guide technique du SETRA volume 4 (édition 2000) relatif aux alternats et notamment :

La vitesse est systématiquement limitée à 50 km/h dès lors qu'un alternat de circulation est en place. (cf art 126-A de l'IISR)

L'interdiction de dépasser est également instaurée (sur les sections sur lesquelles le dépassement est normalement autorisé)

Dès que possible, l'empiètement du chantier doit être ramené à sa largeur minimum afin de rétablir la possibilité de croisement de 2 véhicules poids lourds par suppression de l'alternat. Notamment chaque soir, chaque fin de semaine et de manière générale, en période hors activité du chantier.

Article 2

Si la période prévisionnelle des travaux intègre des jours hors chantier, selon la circulaire n°96-14 du 6 février 1996 relative à l'exploitation sous chantier, les travaux ne devront pas entraîner de réduction de capacité du trafic routier habituel.

Article 3

Le choix du (des) mode(s) d'exploitation du chantier est, normalement, préalablement déterminé par le Maître d'Ouvre des travaux. Le(s) mode(s) d'exploitation du chantier est (sont) proposé(s) par l'entreprise chargée de réaliser les travaux à l'autorité détentrice du pouvoir de police de la circulation. Ils doivent être conformes au volume 6 du guide technique du SETRA relatif au choix d'un mode d'exploitation (édition 2002).

La signalisation réglementaire sera conforme aux dispositions de l'Instruction Interministérielle sur la signalisation routière.

Elle est à la charge financière et sous la responsabilité du Maître d'Ouvrage pendant toute la durée du chantier.

Elle est fournie, mise en place, remplacée et déposée, surveillée et maintenue par l'entreprise désignée par le Maître d'Ouvrage ou ses services.

Elle est sous contrôle de l'autorité détentrice du pouvoir de police de la circulation représentée par la direction territorialement compétente.

Le chantier peut être « fixe » ou « mobile » selon son mode de réalisation conformément aux articles 130.B.1 et 131 de la 8ème partie de l'Instruction Interministérielle sur la Signalisation Routière.

Le responsable de cette signalisation, Mr BASTIEN Alexis est joignable au : 06.65.33.40.94

Article 4

Le présent arrêté sera publié au recueil des actes administratifs du Département de l'Isère.

Les dispositions du présent arrêté prendront effet à compter de la date de publication précitée et de celle de la mise en place effective de la signalisation prévue à l'article précédent.

Article 5

Le Directeur général des services du département de l'Isère,
Le Commandant du groupement de Gendarmerie de l'Isère,
Le demandeur,

Sont chargés, chacun en ce qui le concerne, de l'application du présent arrêté dont copie sera transmise aux services destinataires suivants :

La commune impactée par la restriction Livet-et-Gavet
La Direction Régionale de l'Environnement, de l'Aménagement et du Logement (DREAL)

[REDACTED]

[REDACTED]

Conformément à l'article R 102 du Code des Tribunaux Administratifs, le présent arrêté pourra faire l'objet d'un recours contentieux devant le tribunal administratif compétent, dans un délai de deux mois à compter de sa date de notification ou de publication.

Conformément aux dispositions de la loi 78-17 du 06/01/1978 relative à l'informatique, aux fichiers et aux libertés, le bénéficiaire est informé qu'il dispose d'un droit d'accès et de rectification qu'il peut exercer, pour les informations le concernant, auprès de la collectivité signataire du présent document.

Alternat avec sens prioritaire

Circulation alternée
Route à 2 voies

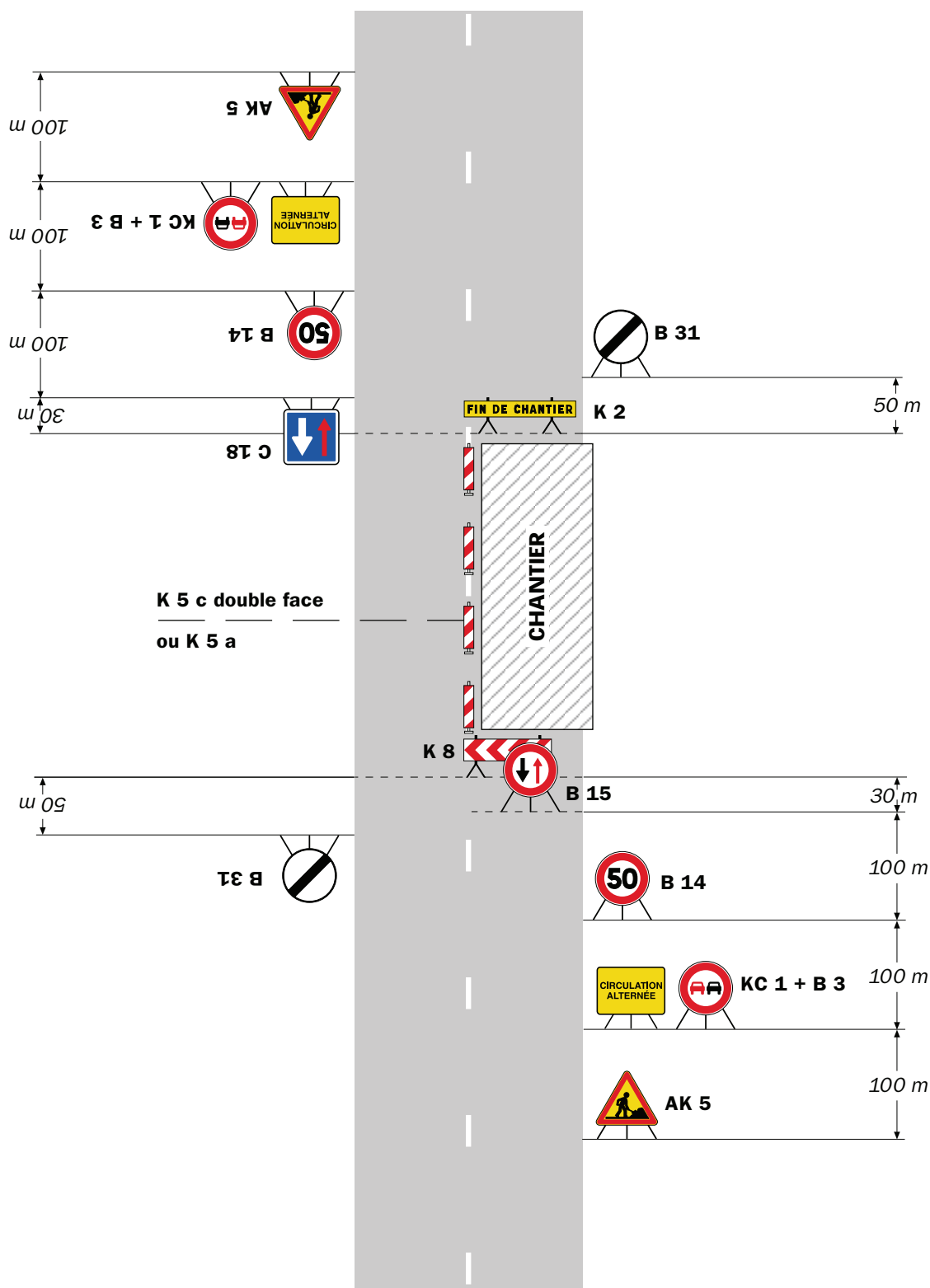

Remarque(s) :

- Dispositif à n'utiliser qu'en cas de bonne visibilité réciproque et faible trafic.
- Cf. Signalisation temporaire - Les alternats.

Alternat par piquets K 10

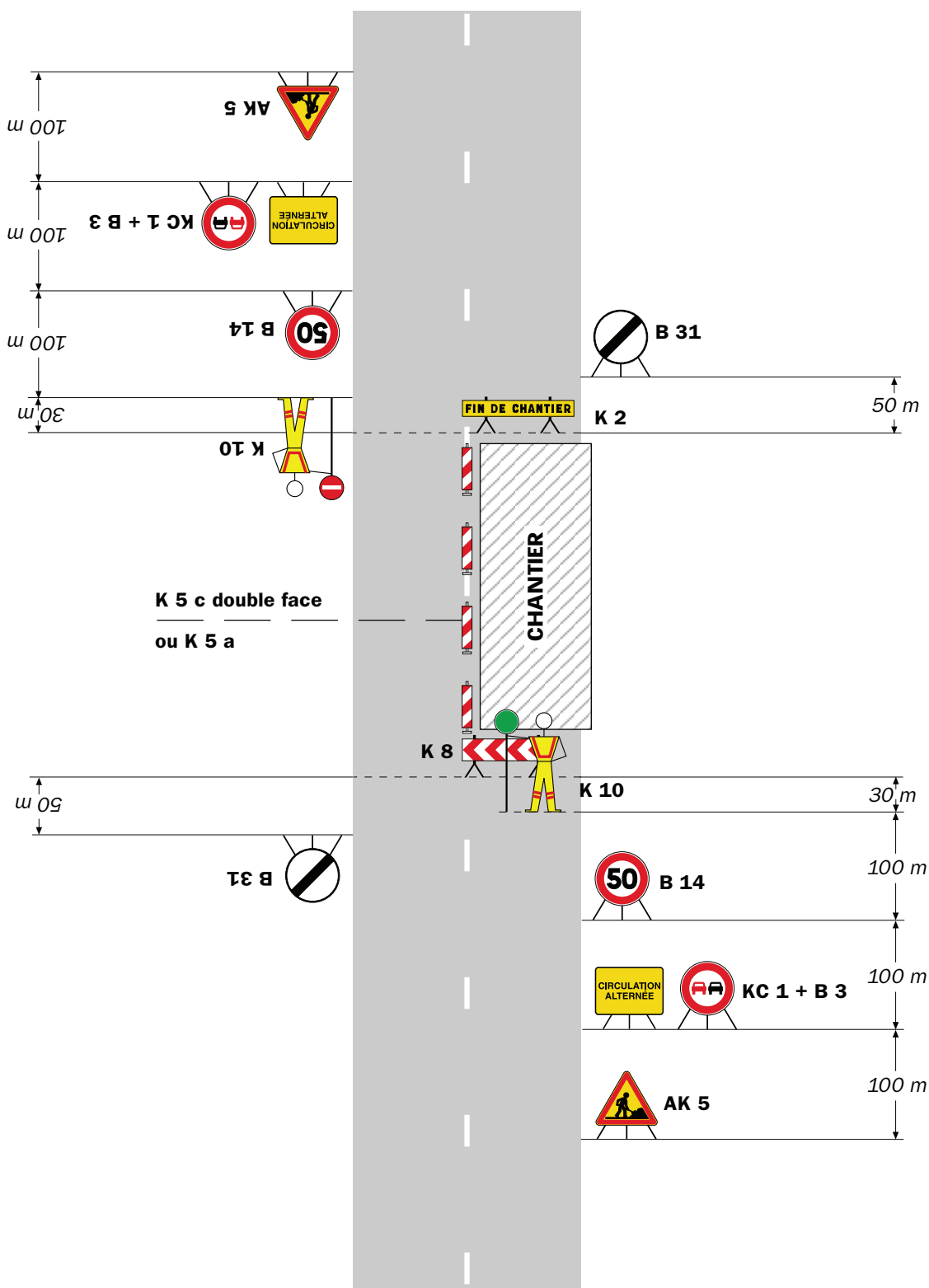
Circulation alternée
Route à 2 voies**Remarque(s) :**

- Dispositif applicable uniquement de jour et sous certaines conditions : Cf. Signalisation temporaire - Les alternats.

- Un panneau B 14 de limitation de vitesse à 70 km/h peut éventuellement être intercalé entre les panneaux AK 5 et KC 1.

Alternat par signaux tricolores

Circulation alternée Route à 2 voies

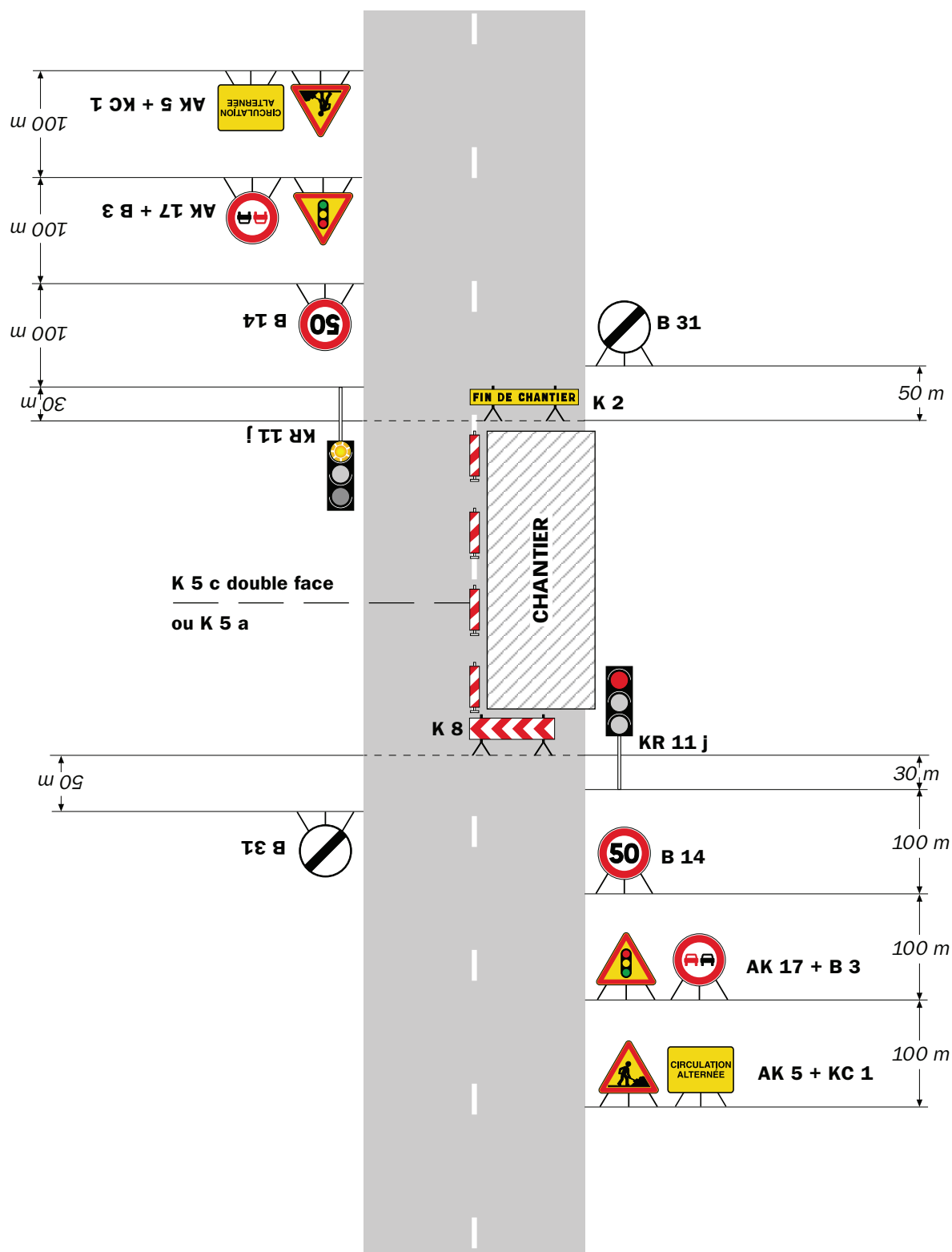

Remarque(s) :

- Schéma à appliquer notamment lorsque l'alternat doit être maintenu de nuit, en absence de visibilité réciproque.
- Pour le réglage des signaux tricolores : Cf. Signalisation temporaire - Les alternats.
- Un panneau B 14 de limitation de vitesse à 70 km/h peut éventuellement être intercalé entre les panneaux AK 5 et AK 17.

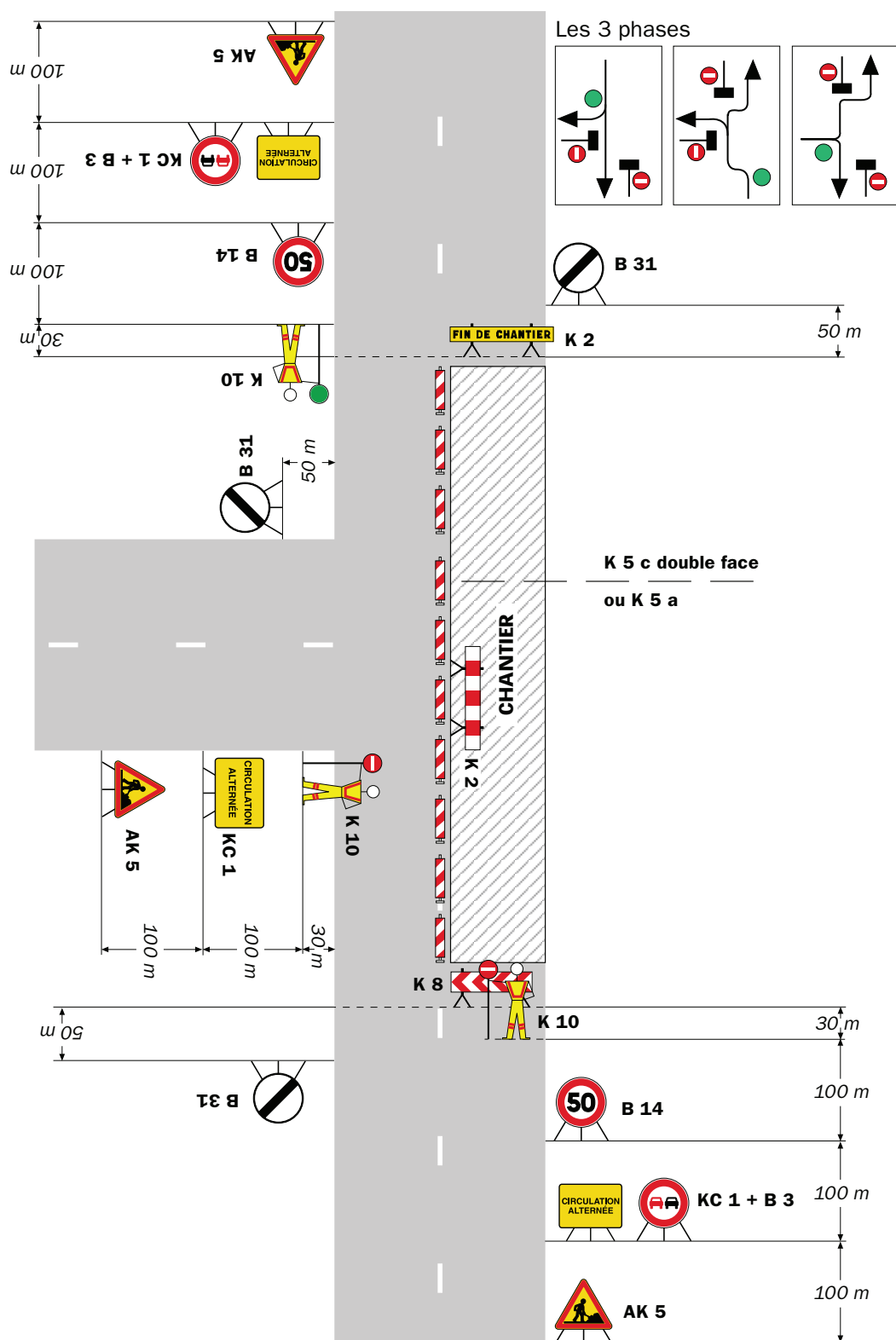
Circulation alternée
Au droit du carrefour

Remarque(s) :

RÉPUBLIQUE FRANÇAISE



Arrêté N°2025-34202

Direction territoriale du Voironnais-Chartreuse
service aménagement

**portant réglementation de la circulation
sur la RD520 du PR 47+0000 au PR 46+0000 (Saint-Joseph-de-Rivière et Saint-Laurent-
du-Pont) situés hors agglomération**

Le Président du Département de l'Isère

- Vu** le Code général des collectivités territoriales et notamment les articles L. 3221-4 et L. 3221-5
- Vu** la loi n° 82-213 du 2 mars 1982 relative aux droits et libertés des Communes, des Départements et des Régions, modifiée et complétée par la loi n° 82-623 du 22 juillet 1982, la loi n° 83-8 du 7 janvier 1983 et la loi n° 2004-809 du 13 août 2004 sur les libertés et responsabilités locales
- Vu** le Code de la voirie routière
- Vu** le Code de la route et notamment les articles R. 411-8 et R. 413-1
- Vu** l'Instruction interministérielle sur la signalisation routière et notamment le livre 1, 4ème partie, signalisation de prescription
- Vu** l'arrêté du 24 novembre 1967 modifié relatif à la signalisation des routes et autoroutes et l'instruction interministérielle modifiée portant sur le même objet
- Vu** l'arrêté n°2020-30069 du 20 mars 2020 portant règlement de voirie départemental
- Vu** l'arrêté du Président du Département n°2025-4548 du 14/08/2025 portant délégation de signature
- Vu** l'arrêté n°2025-33427 en date du 14/10/2025, portant réglementation de la circulation, du 14/10/2025 au 24/02/2026 D520 du PR 47+0000 au PR 46+0000 (Saint-Laurent-du-Pont et Saint-Joseph-de-Rivière) situés hors agglomération
- Vu** la demande en date du 19/11/2025 de l'association communale de chasse " La Diane du Chorolant"

Considérant qu'afin d'assurer la sécurité des usagers, sur la section de route départementale où subsiste le danger lié à une battue aux sangliers secteur ENS "Herretang", il y a lieu de réglementer la circulation des véhicules

Arrête :

Article 1

L'arrêté n°2025-33427 en date du 14/10/2025, portant réglementation de la circulation D520 du PR 47+0000 au PR 46+0000 (Saint-Laurent-du-Pont et Saint-Joseph-de-Rivière) situés hors agglomération, est abrogé.

Article 2

- **Les 16/12/2025, 20/01/2026, 24/02/2026 ;**
- Sur la RD520 du PR 47+0000 au PR 46+0000 (Saint-Laurent-du-Pont et Saint-Joseph-de-Rivière) situés hors agglomération, la vitesse maximale autorisée de tous les véhicules sera limitée à 50 km/h de 8h00 à 12h00;
- Une signalisation sera mise en place par des panneau AK15 « danger » + B33 « 50 km/h » aux deux extrémités de la section concernée;
- Pose de panneaux à message variables et présence de signaleurs, un de chaque côté de la circulation, selon la position et avancement de la battue.

Le dépassement des véhicules, autres que les deux-roues, sera interdit à tous les véhicules.

Article 3

La signalisation réglementaire sera conforme aux dispositions de l'Instruction Interministérielle sur la signalisation routière.
Elle est à la charge financière et sous la responsabilité de l'entité l'ayant mise en place et ce, pendant toute la durée de l'évènement.

Article 4

Le présent arrêté sera publié au recueil des actes administratifs du Département de l'Isère.

Les dispositions du présent arrêté prendront effet à compter de la date de publication précitée et de celle de la mise en place effective de la signalisation prévue à l'article précédent.

Article 5

Le Directeur général des services du département de l'Isère,
Le Commandant du groupement de Gendarmerie de l'Isère,
Le demandeur,
Sont chargés, chacun en ce qui le concerne, de l'application du présent arrêté dont copie sera transmise aux services destinataires suivants :

Les communes impactées par la restriction : Saint-Joseph-de-Rivière et Saint-Laurent-du-Pont

[REDACTED]

[REDACTED]

[REDACTED]

Conformément à l'article R 102 du Code des Tribunaux Administratifs, le présent arrêté pourra faire l'objet d'un recours contentieux devant le tribunal administratif compétent, dans un délai de deux mois à compter de sa date de notification ou de publication.

Conformément aux dispositions de la loi 78-17 du 06/01/1978 relative à l'informatique, aux fichiers et aux libertés, le bénéficiaire est informé qu'il dispose d'un droit d'accès et de rectification qu'il peut exercer, pour les informations le concernant, auprès de la collectivité signataire du présent document.



Arrêté N°2025-34203

Direction territoriale du Trièves
service aménagement

**portant réglementation de la circulation
sur la RD216 du PR 12+0700 au PR 19+0200 (Saint-Baudille-et-Pipet et Tréminis) situés
hors agglomération**

Le Président du Département de l'Isère

- Vu** le Code de la route et notamment l'article R 411-8
- Vu** le Code général des collectivités territoriales et notamment les articles L. 3221-4 et L. 3221-5
- Vu** la loi n° 82-213 du 2 mars 1982 relative aux droits et libertés des Communes, des Départements et des Régions, modifiée et complétée par la loi n° 82-623 du 22 juillet 1982, la loi n° 83-8 du 7 janvier 1983 et la loi n° 2004-809 du 13 août 2004 sur les libertés et responsabilités locales
- Vu** le Code de la voirie routière
- Vu** l'arrêté du 24 novembre 1967 modifié relatif à la signalisation des routes et autoroutes et l'instruction interministérielle modifiée portant sur le même objet
- Vu** l'arrêté n°2020-30069 du 20 mars 2020 portant règlement de voirie départemental
- Vu** l'arrêté du Président du Département n°2024-1605 du 04/04/2024 portant délégation de signature
- Vu** la demande en date du 12/11/2025 de Rallye Test Trièves Matheysine

Considérant qu'afin d'assurer la sécurité des usagers, sur la section de route départementale lors de l'évènement intitulé essais automobile, il y a lieu de réglementer la circulation des véhicules

Arrête :

Article 1

La circulation sera temporairement réglementée sur la R.D 216 entre les P.R 12+700 et 17+900 dans les conditions définies ci-après.

Cette réglementation sera applicable le 16 Décembre 2025 de 8h00 à 12h00 et de 14h00 à 18h00.

La route départementale RD216 du PR 12+0700 au PR 19+0200 (Saint-Baudille-et-Pipet et Tréminis) situés hors agglomération sera fermée à la circulation publique durant cet évènement **pour des durées qui n'excéderont pas 10 minutes chacune**. Le demandeur assure le contrôle **de tous les accès** sur la section de route concernée pour interdire toute entrée d'usagers pendant la durée des essais sur la route.

Une vigie sera mise en place de chaque côté, au P.R 12+700, pont dit « du col de Mens »

côté Tréminis, et au P.R 17+900, pont du parking des Marceaux côté Saint Baudille et Pipet.

Il devra être utilisé de la rubalise pour matérialiser la présence de ces essais à chaque chemin vicinal, laissé également un message sur le pare-brise de chaque véhicule éventuellement stationné en bordure de la route sur la section utilisée pour les essais automobiles.

Les vigies et autres membres de l'équipe seront obligatoirement équipés de talkie-walkie ou de CB.

Article 2

Des piquets avec fanion ou dispositif équivalent seront mis en place à l'intérieur des virages en bordure du revêtement pour interdire l'utilisation de l'accotement non stabilisé. Ces dispositifs devront permettre d'éviter la dégradation des accotements et la projection de matériaux sur la chaussée.

Article 3

Une signalisation informant les automobilistes des essais automobiles sera mise en place :

- côté Côté Tréminis : à l'intersection de la RD 216 et de la VC 34, au P.R 12+000
- Côté Saint Baudille et Pipet : à l'intersection de la RD 216 et de la RD 66, au P.R 21+783 sur la RD216 à l'intersection de la RD 216 et de la RD 216B, au P.R 19+270 sur la RD216

Panneaux à fond jaune ou orangé, lettres noires hauteur 80 mm minimum.

Libellé : « Essais automobiles – microcoupures de 10 min maximum ».

Article 4

Le jalonnement de l'évènement (panneaux d'informations à l'usager) sera mis en place, entretenu, et déposé par l'organisateur.

Article 5

La signalisation réglementaire sera conforme aux dispositions de l'Instruction Interministérielle sur la signalisation routière.

Elle est à la charge financière et sous la responsabilité de l'entité l'ayant mise en place et ce, pendant toute la durée de l'évènement.

Article 6

Le demandeur devra obtenir les autorisations nécessaires pour l'installation de son aire de service.

Il s'engage également à remettre les lieux dans le même état de propreté que celui dans lequel il les a trouvés.

Article 7

Le présent arrêté sera publié au recueil des actes administratifs du Département de l'Isère.

Les dispositions du présent arrêté prendront effet à compter de la date de publication précitée et de celle de la mise en place effective de la signalisation prévue à l'article précédent.

Article 8

Le Directeur général des services du département de l'Isère,
Le Commandant du groupement de Gendarmerie de l'Isère,

Le demandeur,

Sont chargés, chacun en ce qui le concerne, de l'application du présent arrêté dont copie sera transmise aux services destinataires suivants :

Les communes impactées par la restriction Saint-Baudille-et-Pipet et Tréminis

[REDACTED]

[REDACTED]

Conformément à l'article R 102 du Code des Tribunaux Administratifs, le présent arrêté pourra faire l'objet d'un recours contentieux devant le tribunal administratif compétent, dans un délai de deux mois à compter de sa date de notification ou de publication.

Conformément aux dispositions de la loi 78-17 du 06/01/1978 relative à l'informatique, aux fichiers et aux libertés, le bénéficiaire est informé qu'il dispose d'un droit d'accès et de rectification qu'il peut exercer, pour les informations le concernant, auprès de la collectivité signataire du présent document.

[REDACTED]



Arrêté N°2025-34204

Direction territoriale du Trièves
service aménagement

**portant réglementation de la circulation
sur la RD34G du PR 0+0000 au PR 4+0350 (Cornillon-en-Trièves et Lavars) situés hors
agglomération**

Le Président du Département de l'Isère

- Vu** le Code de la route et notamment l'article R 411-8
- Vu** le Code général des collectivités territoriales et notamment les articles L. 3221-4 et L. 3221-5
- Vu** la loi n° 82-213 du 2 mars 1982 relative aux droits et libertés des Communes, des Départements et des Régions, modifiée et complétée par la loi n° 82-623 du 22 juillet 1982, la loi n° 83-8 du 7 janvier 1983 et la loi n° 2004-809 du 13 août 2004 sur les libertés et responsabilités locales
- Vu** le Code de la voirie routière
- Vu** l'arrêté du 24 novembre 1967 modifié relatif à la signalisation des routes et autoroutes et l'instruction interministérielle modifiée portant sur le même objet
- Vu** l'arrêté n°2020-30069 du 20 mars 2020 portant règlement de voirie départemental
- Vu** l'arrêté du Président du Département n°2024-1605 du 04/04/2024 portant délégation de signature
- Vu** la demande en date du 12/11/2025 de Rallye Test Trièves Matheysine

Considérant qu'afin d'assurer la sécurité des usagers, sur la section de route départementale lors de l'évènement intitulé essais automobile, il y a lieu de réglementer la circulation des véhicules

Arrête :

Article 1

La circulation sera temporairement règlementée sur la R.D. 34G entre les P.R 0 et 4+350 dans les conditions définies ci-après. Cette réglementation sera applicable le 17 Décembre 2025 de 8h00 à 12h00 et de 14h00 à 18h00

La route départementale RD34G du PR 0+0000 au PR 4+0350 (Cornillon-en-Trièves et Lavars) situés hors agglomération sera fermée à la circulation publique durant cet évènement **pour des durées qui n'excéderont pas 10 minutes chacune**. Le demandeur assure le contrôle **de tous les accès** sur la section de route concernée pour interdire toute entrée d'usagers pendant la durée des essais sur la route.

Une vigie sera mise en place de chaque côté, au PR 0 et au PR 4+350

Il devra être utilisé de la rubalise pour matérialiser la présence de ces essais à chaque

chemin vicinal, laissé également un message sur le pare-brise de chaque véhicule éventuellement stationné en bordure de la route sur la section utilisée pour les essais automobiles.

Les vigies et autres membres de l'équipe seront obligatoirement équipés de talkie-walkie ou de CB.

Article 2

Des piquets avec fanion ou dispositif équivalent seront mis en place à l'intérieur des virages en bordure du revêtement pour interdire l'utilisation de l'accotement non stabilisé. Ces dispositifs devront permettre d'éviter la dégradation des accotements et la projection de matériaux sur la chaussée.

Article 3

Une signalisation informant les automobilistes des essais automobiles sera mise en place :

- Côté Mens : à l'intersection de la RD 34D et la 34, au PR 0+000 puis à l'intersection de la RD34 et RD34G.
- Côté Cornillon en Trièves : à l'intersection de la RD 526 et de la RD 34G, au PR 0 de la RD34G.

Panneaux à fond jaune ou orangé, lettres noires hauteur 80 mm minimum.

Libellé : « Essais automobiles – microcoupures de 10 min maximum ».

Article 4

Le jalonnement de l'évènement (panneaux d'informations à l'utilisateur) sera mis en place, entretenu, et déposé par l'organisateur.

Article 5

La signalisation réglementaire sera conforme aux dispositions de l'Instruction Interministérielle sur la signalisation routière.

Elle est à la charge financière et sous la responsabilité de l'entité l'ayant mise en place et ce, pendant toute la durée de l'évènement.

Article 6

Le demandeur devra obtenir les autorisations nécessaires pour l'installation de son aire de service.

Il s'engage également à remettre les lieux dans le même état de propreté que celui dans lequel il les a trouvés.

Article 7

Le présent arrêté sera publié au recueil des actes administratifs du Département de l'Isère.

Les dispositions du présent arrêté prendront effet à compter de la date de publication précitée et de celle de la mise en place effective de la signalisation prévue à l'article précédent.

Article 8

Le Directeur général des services du département de l'Isère,

Le Commandant du groupement de Gendarmerie de l'Isère,

Le demandeur,

Sont chargés, chacun en ce qui le concerne, de l'application du présent arrêté dont copie sera transmise aux services destinataires suivants :

Les communes impactées par la restriction Cornillon-en-Trièves et Lavars



Conformément à l'article R 102 du Code des Tribunaux Administratifs, le présent arrêté pourra faire l'objet d'un recours contentieux devant le tribunal administratif compétent, dans un délai de deux mois à compter de sa date de notification ou de publication.

Conformément aux dispositions de la loi 78-17 du 06/01/1978 relative à l'informatique, aux fichiers et aux libertés, le bénéficiaire est informé qu'il dispose d'un droit d'accès et de rectification qu'il peut exercer, pour les informations le concernant, auprès de la collectivité signataire du présent document.



RÉPUBLIQUE FRANÇAISE



Arrêté N°2025-34206

Direction territoriale de la Bièvre
service aménagement

**portant réglementation de la circulation
sur la RD 73 du PR 21+0530 au PR 22+0730 (Bévenais et Le Grand-Lemps) situés hors
agglomération**

Le Président du Département de l'Isère

- Vu** la demande en date du 19/11/2025 de l'entreprise Constructel pour le compte d'Orange
- Vu** le Code général des collectivités territoriales et notamment les articles L. 3221-4 et L. 3221-5
- Vu** le Code de la route et notamment l'article R. 411-8
- Vu** le Code de la voirie routière
- Vu** la loi n° 82-213 du 2 mars 1982 relative aux droits et libertés des Communes, des Départements et des Régions, modifiée et complétée par la loi n° 82-623 du 22 juillet 1982, la loi n° 83-8 du 7 janvier 1983 et la loi n° 2004-809 du 13 août 2004 sur les libertés et responsabilités locales ;
- Vu** l'Instruction interministérielle sur la signalisation routière et notamment le livre 1, 4ème partie, signalisation de prescription
- VU** l'arrêté du 24 novembre 1967 modifié relatif à la signalisation des routes et autoroutes et l'instruction interministérielle modifiée portant sur le même objet
- Vu** l'arrêté n°2020-30069 du 20 mars 2020 portant règlement de voirie départemental
- Vu** l'arrêté du Président du Département n°2025-393 du 19/02/2025 portant délégation de signature

Considérant que les travaux de pose et dépose de câbles d'un réseau de communication, et la dépose de poteaux nécessitent de réglementer la circulation selon les dispositions indiquées dans les articles suivants, afin d'assurer la sécurité des usagers et des personnels travaillant sur le chantier réalisé par l'entreprise Constructel pour le compte d'Orange

Arrête :

Article 1

Les prescriptions suivantes s'appliquent :

- À compter du 15/12/2025 et jusqu'au 26/12/2025, sur la RD 73 du PR 21+0530 au PR 22+0730 (Bévenais et Le Grand-Lemps) situés hors agglomération, la circulation est alternée par feux ou K10 de 08h00 à 18h00, dès lors que l'empiétement du chantier induit une largeur de chaussée inférieure à 6 mètres.

Le choix du type d'alternat doit être adapté en permanence à la configuration des lieux et au trafic et peut donc être réglé au choix, soit manuellement par piquets K10 (uniquement de jour), soit par feux type KR11(j ou v) ou soit par panneaux B15 / C18 (cf fiches CF22, CF23 ou CF24 du volume 1 du manuel du chef de chantier).

De manière générale, tout alternat de circulation doit être mis en œuvre selon les principes définis dans le guide technique du SETRA volume 4 (édition 2000) relatif aux alternats et notamment :

La vitesse est systématiquement limitée à 50 km/h dès lors qu'un alternat de circulation est en place. (cf art 126-A de l'IISR)

L'interdiction de dépasser est également instaurée (sur les sections sur lesquelles le dépassement est normalement autorisé)

Dès que possible, l'empiétement du chantier doit être ramené à sa largeur minimum afin de rétablir la possibilité de croisement de 2 véhicules poids lourds par suppression de l'alternat. Notamment chaque soir, chaque fin de semaine et de manière générale, en période hors activité du chantier.

Article 2

Si la période prévisionnelle des travaux intègre des jours hors chantier, selon la circulaire n°96-14 du 6 février 1996 relative à l'exploitation sous chantier, les travaux ne devront pas entraîner de réduction de capacité du trafic routier habituel.

Article 3

Le choix du (des) mode(s) d'exploitation du chantier est, normalement, préalablement déterminé par le Maître d'Ouvre des travaux. Le(s) mode(s) d'exploitation du chantier est (sont) proposé(s) par l'entreprise chargée de réaliser les travaux à l'autorité détentrice du pouvoir de police de la circulation. Ils doivent être conformes au volume 6 du guide technique du SETRA relatif au choix d'un mode d'exploitation (édition 2002).

La signalisation réglementaire sera conforme aux dispositions de l'Instruction Interministérielle sur la signalisation routière.

Elle est à la charge financière et sous la responsabilité du Maître d'Ouvrage pendant toute la durée du chantier.

Elle est fournie, mise en place, remplacée et déposée, surveillée et maintenue par l'entreprise désignée par le Maître d'Ouvrage ou ses services.

Elle est sous contrôle de l'autorité détentrice du pouvoir de police de la circulation représentée par la direction territorialement compétente.

Le chantier peut être « fixe » ou « mobile » selon son mode de réalisation conformément aux articles 130.B.1 et 131 de la 8ème partie de l'Instruction Interministérielle sur la Signalisation Routière.

Le responsable de cette signalisation, Monsieur Luis GONCALVES est joignable au : 06.71.75.33.04

Article 4

Le présent arrêté sera publié au recueil des actes administratifs du Département de l'Isère.

Les dispositions du présent arrêté prendront effet à compter de la date de publication précitée et de celle de la mise en place effective de la signalisation prévue à l'article précédent.

Article 5

Le Directeur général des services du département de l'Isère,

Le Commandant du groupement de Gendarmerie de l'Isère,

Le demandeur,

Sont chargés, chacun en ce qui le concerne, de l'application du présent arrêté dont copie sera transmise aux services destinataires suivants :

Les communes impactées par la restriction Bévenais et Le Grand-Lemps

[REDACTED]

[REDACTED]

Conformément à l'article R 102 du Code des Tribunaux Administratifs, le présent arrêté pourra faire l'objet d'un recours contentieux devant le tribunal administratif compétent, dans un délai de deux mois à compter de sa date de notification ou de publication.

Conformément aux dispositions de la loi 78-17 du 06/01/1978 relative à l'informatique, aux fichiers et aux libertés, le bénéficiaire est informé qu'il dispose d'un droit d'accès et de rectification qu'il peut exercer, pour les informations le concernant, auprès de la collectivité signataire du présent document.

Alternat avec sens prioritaire

Circulation alternée
Route à 2 voies

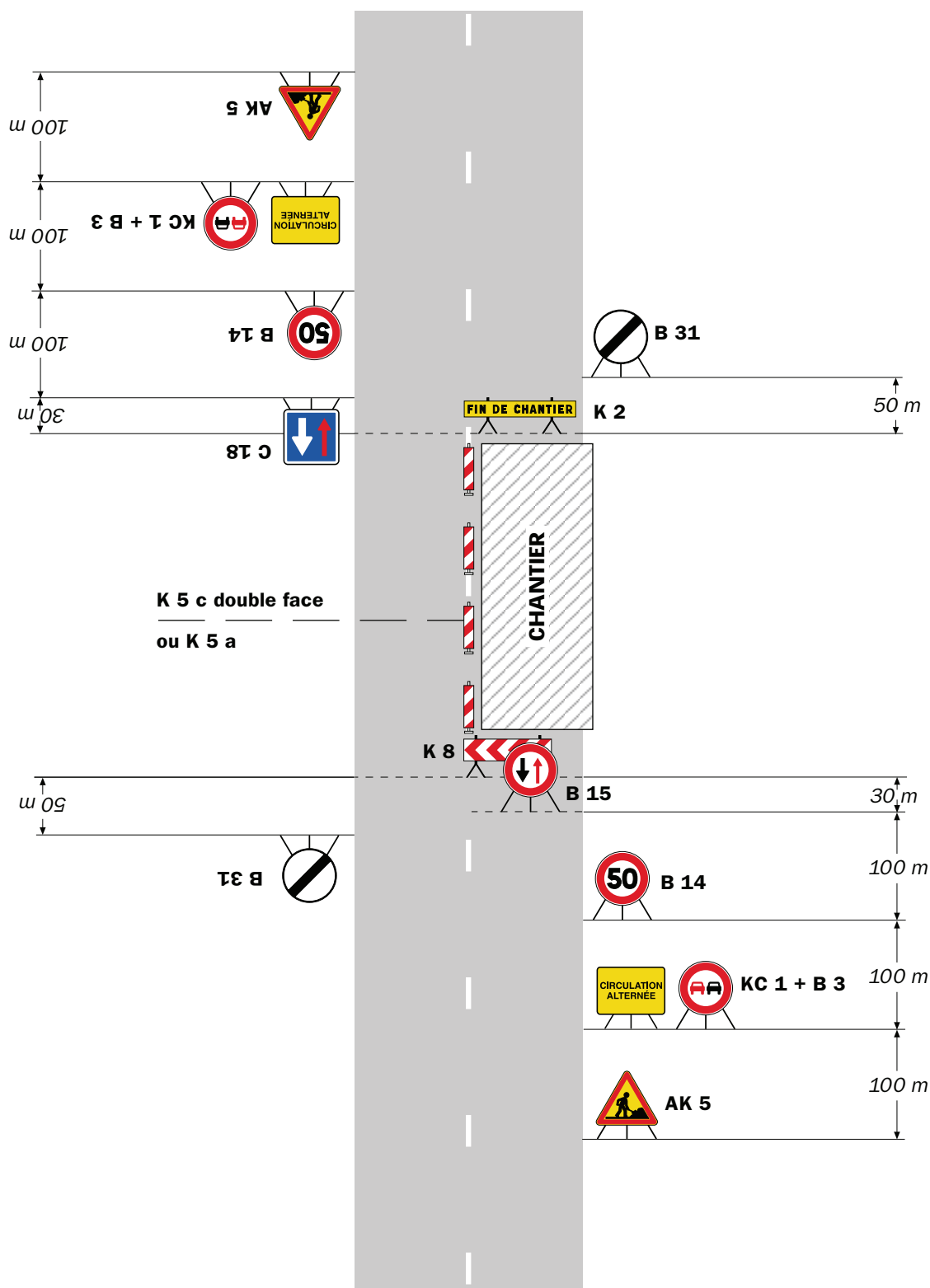

Remarque(s) :

- Dispositif à n'utiliser qu'en cas de bonne visibilité réciproque et faible trafic.
- Cf. Signalisation temporaire - Les alternats.

Alternat par piquets K 10

Circulation alternée
Route à 2 voies

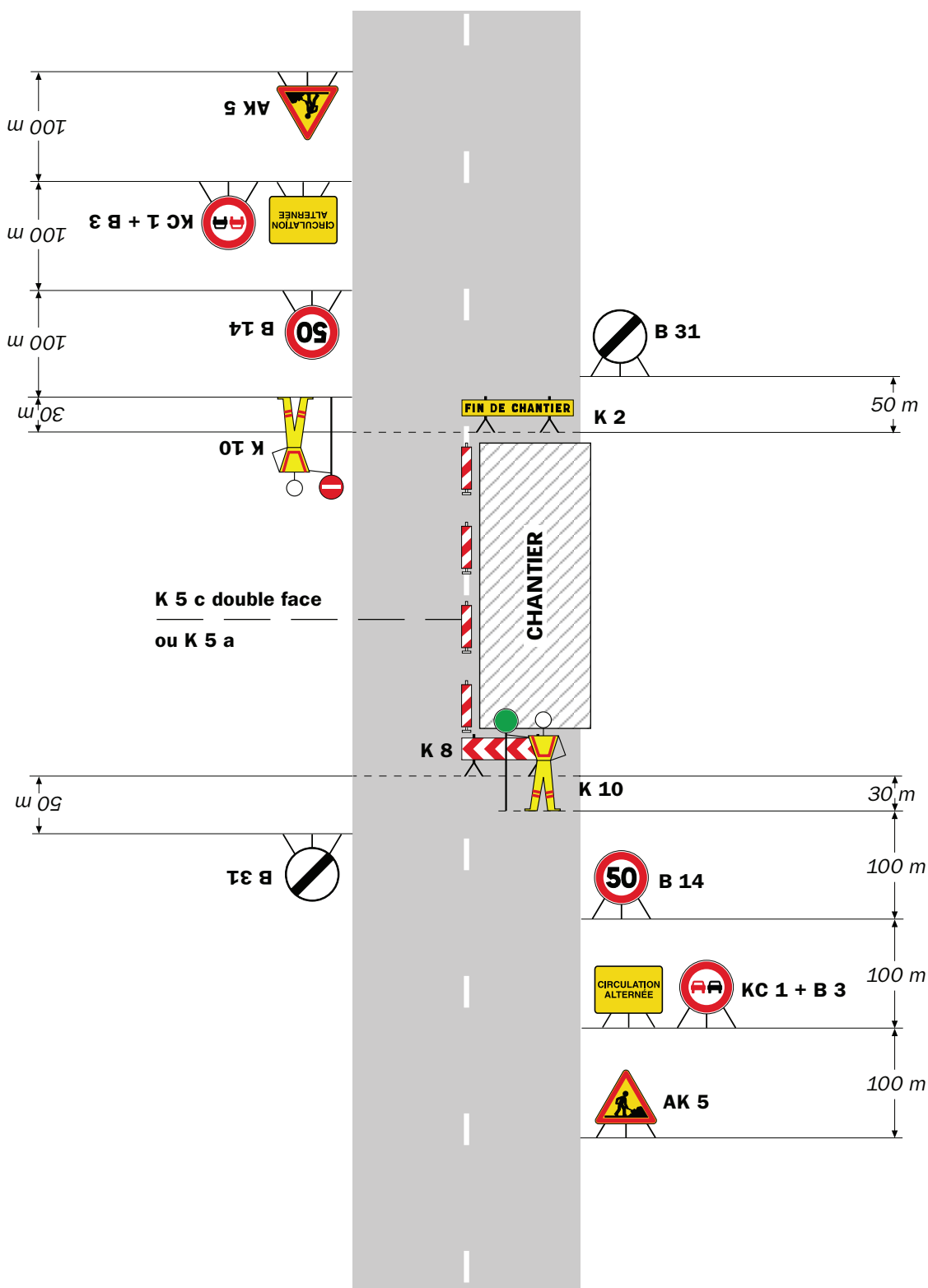

Remarque(s) :

- Dispositif applicable uniquement de jour et sous certaines conditions : Cf. Signalisation temporaire - Les alternats.

- Un panneau B 14 de limitation de vitesse à 70 km/h peut éventuellement être intercalé entre les panneaux AK 5 et KC 1.

Alternat par signaux tricolores

Circulation alternée Route à 2 voies

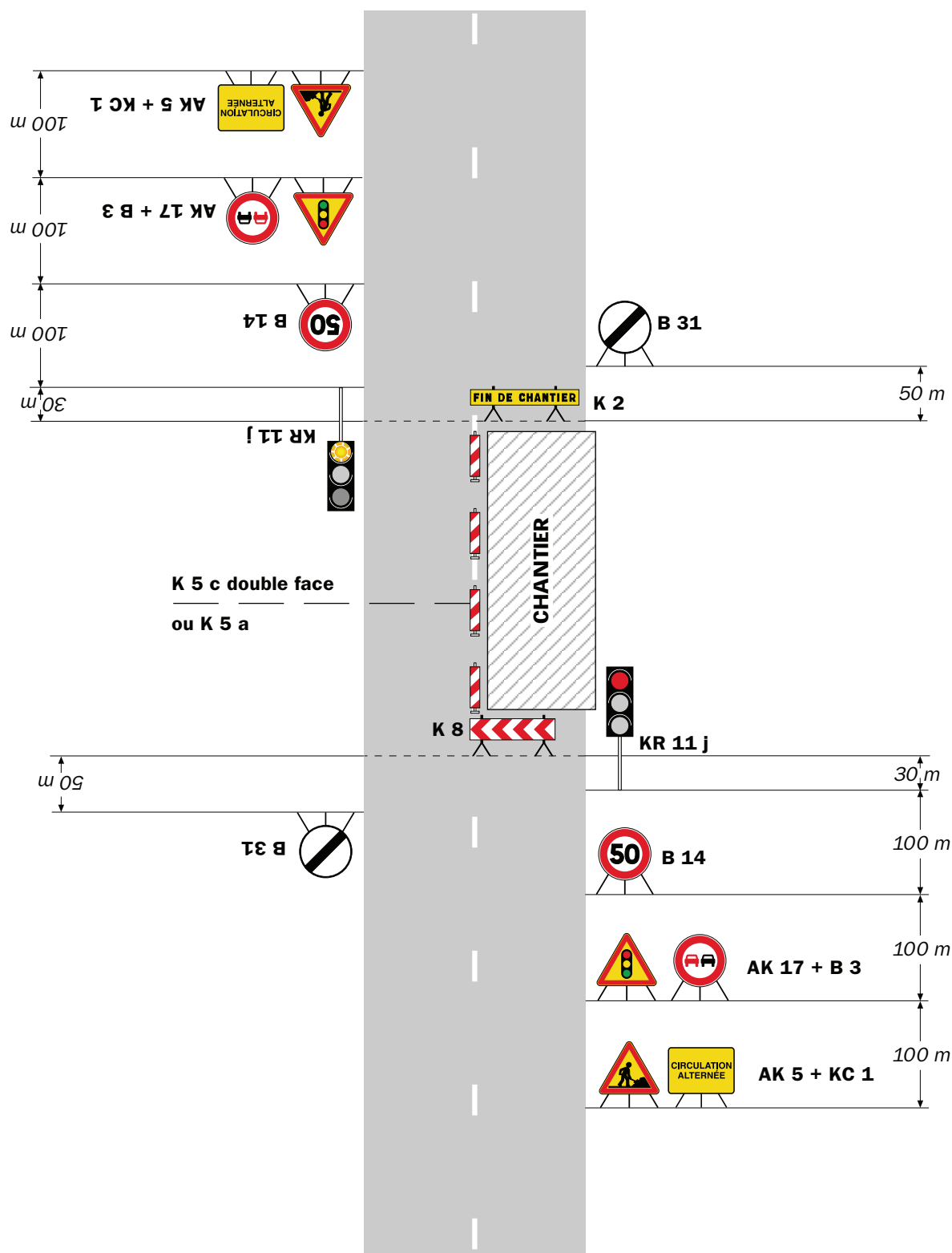

Remarque(s) :

- Schéma à appliquer notamment lorsque l'alternat doit être maintenu de nuit, en absence de visibilité réciproque.
- Pour le réglage des signaux tricolores : Cf. Signalisation temporaire - Les alternats.
- Un panneau B 14 de limitation de vitesse à 70 km/h peut éventuellement être intercalé entre les panneaux AK 5 et AK 17.

Remarque(s) :

RÉPUBLIQUE FRANÇAISE



Arrêté N°2025-34208

Direction territoriale de la matheysine
service aménagement

**portant prorogation de l'arrêté 2025-33992
portant réglementation de la circulation
sur la RD115C du PR 0+0150 au PR 0+0500 (La Mure) situés hors agglomération
"entreprise Mersen"**

Le Président du Département de l'Isère

Vu le Code général des collectivités territoriales et notamment les articles L. 3221-4 et L. 3221-5

Vu l'arrêté du Président du Département n°2025-4544 du 14/08/2025 portant délégation de signature

Vu l'arrêté n°2025-33992 en date du 29/10/2025,

Considérant que suite à un accident matériel, il y a lieu de renouveler la fermeture de la RD115C le 20/11/2025

Arrête :

Article 1

Les dispositions de l'arrêté 2025-33992 du 29/10/2025, portant réglementation de la circulation D115C du PR 0+0150 au PR 0+0500 (La Mure) situés hors agglomération "entreprise Mersen", sont prorogées jusqu'au 20/11/2025.

Article 2

Le Directeur général des services du département de l'Isère,
Le Commandant du groupement de Gendarmerie de l'Isère,
Le demandeur,

Sont chargés, chacun en ce qui le concerne, de l'application du présent arrêté.

[Redacted signature]

[Redacted signature]

[Redacted signature]

DIFFUSION:

- Département de l'Isère PCRD Itinisé
- PC cars région Auvergne Rhône Alpes
- Groupement de Gendarmerie de l'Isère
- Le Maire de la commune de La Mure
- PCC
- Monsieur Nicolas BAQUILLON (Midali Frères)

Conformément à l'article R 102 du Code des Tribunaux Administratifs, le présent arrêté pourra faire l'objet d'un recours contentieux devant le tribunal administratif compétent, dans un délai de deux mois à compter de sa date de notification ou de publication.

Conformément aux dispositions de la loi 78-17 du 06/01/1978 relative à l'informatique, aux fichiers et aux libertés, le bénéficiaire est informé qu'il dispose d'un droit d'accès et de rectification qu'il peut exercer, pour les informations le concernant, auprès de la collectivité signataire du présent document.

RÉPUBLIQUE FRANÇAISE



Arrêté N°2025-34210

Direction territoriale du Voironnais-Chartreuse
service aménagement

**portant réglementation de la circulation
sur la RD520A du PR 3+0000 au PR 3+0600 (La Sure en Chartreuse) situés hors
agglomération**

Le Président du Département de l'Isère

- Vu** la demande en date du 19/11/2025 de Giroud Garampon pour le compte de la Communauté du Pays Voironnais
- Vu** le Code général des collectivités territoriales et notamment les articles L. 3221-4 et L. 3221-5
- Vu** le Code de la route et notamment l'article R. 411-8
- Vu** le Code de la voirie routière
- Vu** la loi n° 82-213 du 2 mars 1982 relative aux droits et libertés des Communes, des Départements et des Régions, modifiée et complétée par la loi n° 82-623 du 22 juillet 1982, la loi n° 83-8 du 7 janvier 1983 et la loi n° 2004-809 du 13 août 2004 sur les libertés et responsabilités locales ;
- Vu** l'Instruction interministérielle sur la signalisation routière et notamment le livre 1, 4ème partie, signalisation de prescription
- Vu** l'arrêté du 24 novembre 1967 modifié relatif à la signalisation des routes et autoroutes et l'Instruction interministérielle modifiée portant sur le même objet
- Vu** l'arrêté n°2020-30069 du 20 mars 2020 portant règlement de voirie départemental
- Vu** l'arrêté du Président du Département n°2025-4548 du 14/08/2025 portant délégation de signature
- Vu** l'arrêté portant autorisation de voirie n°2025-33838 en date du 17/10/2025

Considérant que les travaux de mise en place de canalisations nécessitent de réglementer la circulation selon les dispositions indiquées dans les articles suivants, afin d'assurer la sécurité des usagers et des personnels travaillant sur le chantier réalisé par l'entreprise Giroud Garampon pour le compte de la Communauté du Pays Voironnais.

Arrête :

Article 1

Les prescriptions suivantes s'appliquent :

- À compter du 01/12/2025 et jusqu'au 19/12/2025, sur RD520A, 24h00 / 24h00, 7 jours / 7, du PR 3+0000 au PR 3+0600 (La Sure en Chartreuse) situés hors agglomération, la circulation est alternée par feux ou K10, dès lors que l'empiétement du chantier induit une largeur de chaussée inférieure à 6 mètres.

Le choix du type d'alternat doit être adapté en permanence à la configuration des lieux et au trafic et peut donc être réglé au choix, soit manuellement par piquets K10 (uniquement de jour), soit par feux type KR11(j ou v) ou soit par panneaux B15 / C18 (cf fiches CF22, CF23 ou CF24 du volume 1 du manuel du chef de chantier).

De manière générale, tout alternat de circulation doit être mis en œuvre selon les principes définis dans le guide technique du SETRA volume 4 (édition 2000) relatif aux alternats et notamment :

La vitesse est systématiquement limitée à 50 km/h dès lors qu'un alternat de circulation est en place. (cf art 126-A de l'IISR)

L'interdiction de dépasser est également instaurée (sur les sections sur lesquelles le dépassement est normalement autorisé)

Dès que possible, l'empiètement du chantier doit être ramené à sa largeur minimum afin de rétablir la possibilité de croisement de 2 véhicules poids lourds par suppression de l'alternat. Notamment chaque soir, chaque fin de semaine et de manière générale, en période hors activité du chantier.

Article 2

Si la période prévisionnelle des travaux intègre des jours hors chantier, selon la circulaire n°96-14 du 6 février 1996 relative à l'exploitation sous chantier, les travaux ne devront pas entraîner de réduction de capacité du trafic routier habituel.

Article 3

Le choix du (des) mode(s) d'exploitation du chantier est, normalement, préalablement déterminé par le Maître d'Oeuvre des travaux. Le(s) mode(s) d'exploitation du chantier est (sont) proposé(s) par l'entreprise chargée de réaliser les travaux à l'autorité détentrice du pouvoir de police de la circulation. Ils doivent être conformes au volume 6 du guide technique du SETRA relatif au choix d'un mode d'exploitation (édition 2002).

La signalisation réglementaire sera conforme aux dispositions de l'Instruction Interministérielle sur la signalisation routière.

Elle est à la charge financière et sous la responsabilité du Maître d'Ouvrage pendant toute la durée du chantier.

Elle est fournie, mise en place, remplacée et déposée, surveillée et maintenue par l'entreprise désignée par le Maître d'Ouvrage ou ses services.

Elle est sous contrôle de l'autorité détentrice du pouvoir de police de la circulation représentée par la direction territorialement compétente.

Le chantier peut être « fixe » ou « mobile » selon son mode de réalisation conformément aux articles 130.B.1 et 131 de la 8ème partie de l'Instruction Interministérielle sur la Signalisation Routière.

Le responsable de cette signalisation, Mr PROUCHET Olivier est joignable au : 07.61.18.70.49

Article 4

Le présent arrêté sera publié au recueil des actes administratifs du Département de l'Isère.

Les dispositions du présent arrêté prendront effet à compter de la date de publication précitée et de celle de la mise en place effective de la signalisation prévue à l'article précédent.

Article 5

Le Directeur général des services du département de l'Isère,
Le Commandant du groupement de Gendarmerie de l'Isère,
Le demandeur,

Sont chargés, chacun en ce qui le concerne, de l'application du présent arrêté dont copie sera transmise aux services destinataires suivants :

La commune impactée par la restriction : La Sure en Chartreuse

[REDACTED]

[REDACTED]

Conformément à l'article R 102 du Code des Tribunaux Administratifs, le présent arrêté pourra faire l'objet d'un recours contentieux devant le tribunal administratif compétent, dans un délai de deux mois à compter de sa date de notification ou de publication.

Conformément aux dispositions de la loi 78-17 du 06/01/1978 relative à l'informatique, aux fichiers et aux libertés, le bénéficiaire est informé qu'il dispose d'un droit d'accès et de rectification qu'il peut exercer, pour les informations le concernant, auprès de la collectivité signataire du présent document.

[REDACTED]

Alternat avec sens prioritaire

Circulation alternée
Route à 2 voies

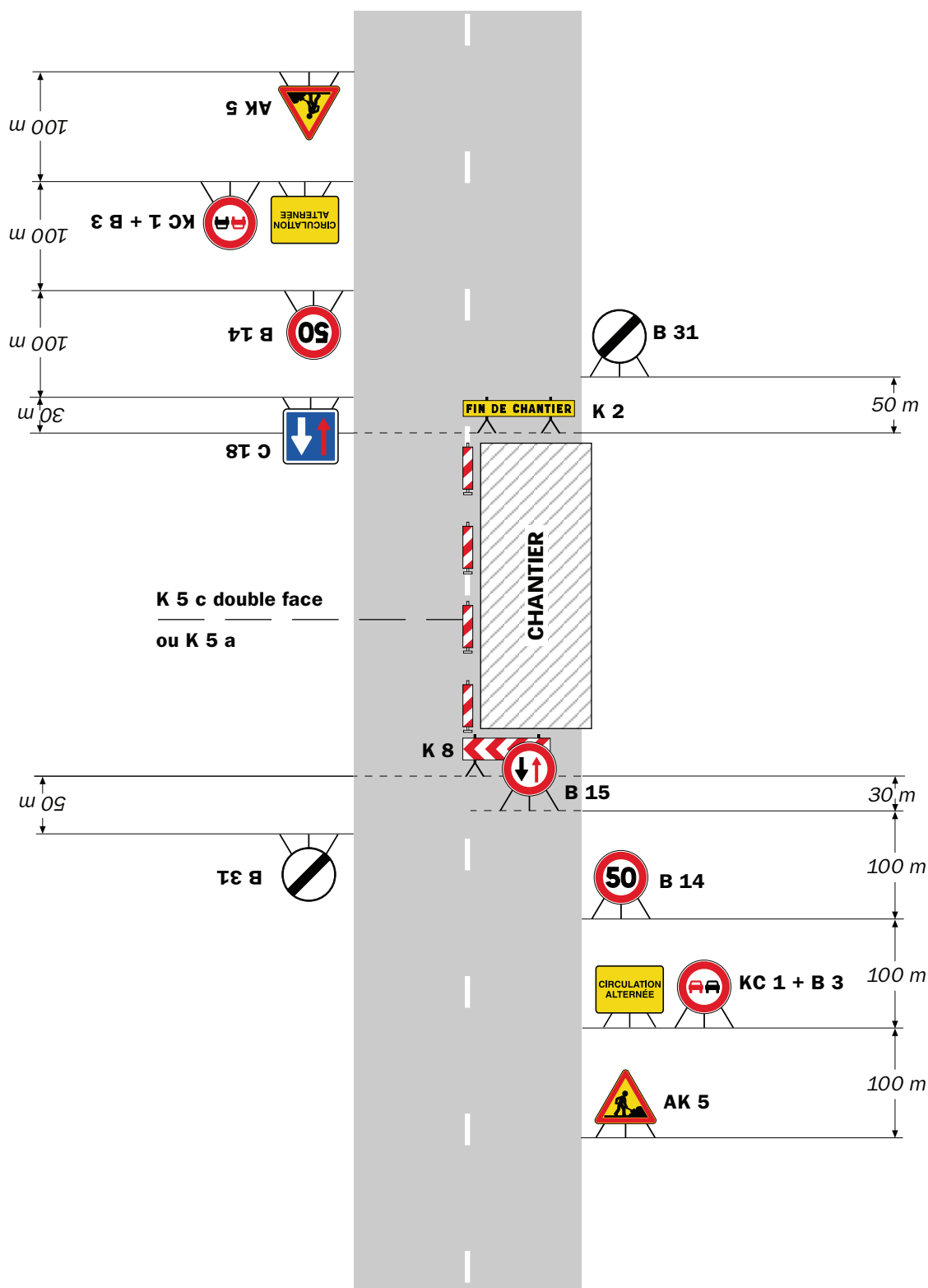

Remarque(s) :

- Dispositif à n'utiliser qu'en cas de bonne visibilité réciproque et faible trafic.
- Cf. Signalisation temporaire - Les alternats.

Alternat par piquets K 10

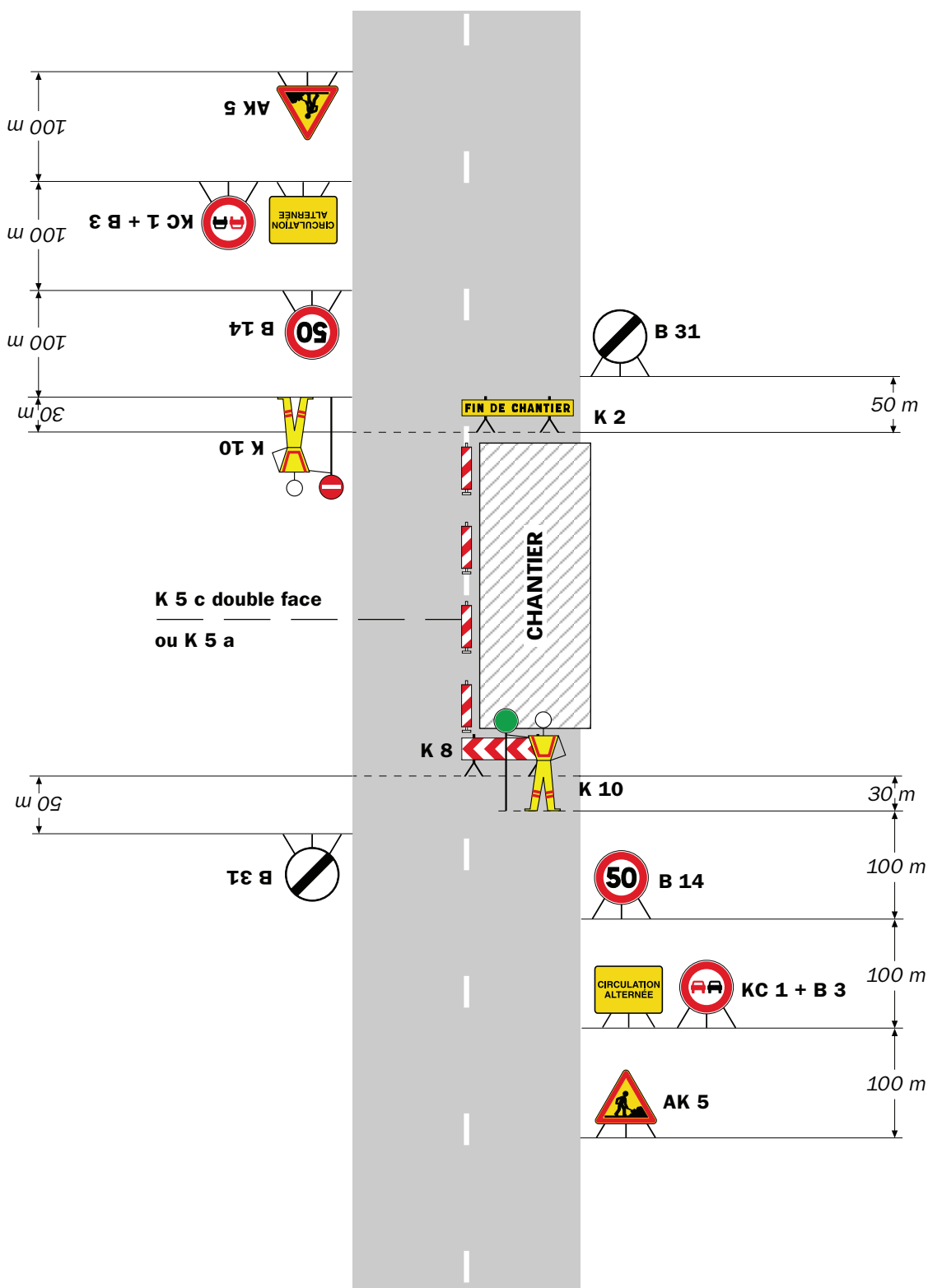
Circulation alternée
Route à 2 voies**Remarque(s) :**

- Dispositif applicable uniquement de jour et sous certaines conditions : Cf. Signalisation temporaire - Les alternats.

- Un panneau B 14 de limitation de vitesse à 70 km/h peut éventuellement être intercalé entre les panneaux AK 5 et KC 1.

Chantiers fixes

CF24

Alternat par signaux tricolores

Circulation alternée
Route à 2 voies

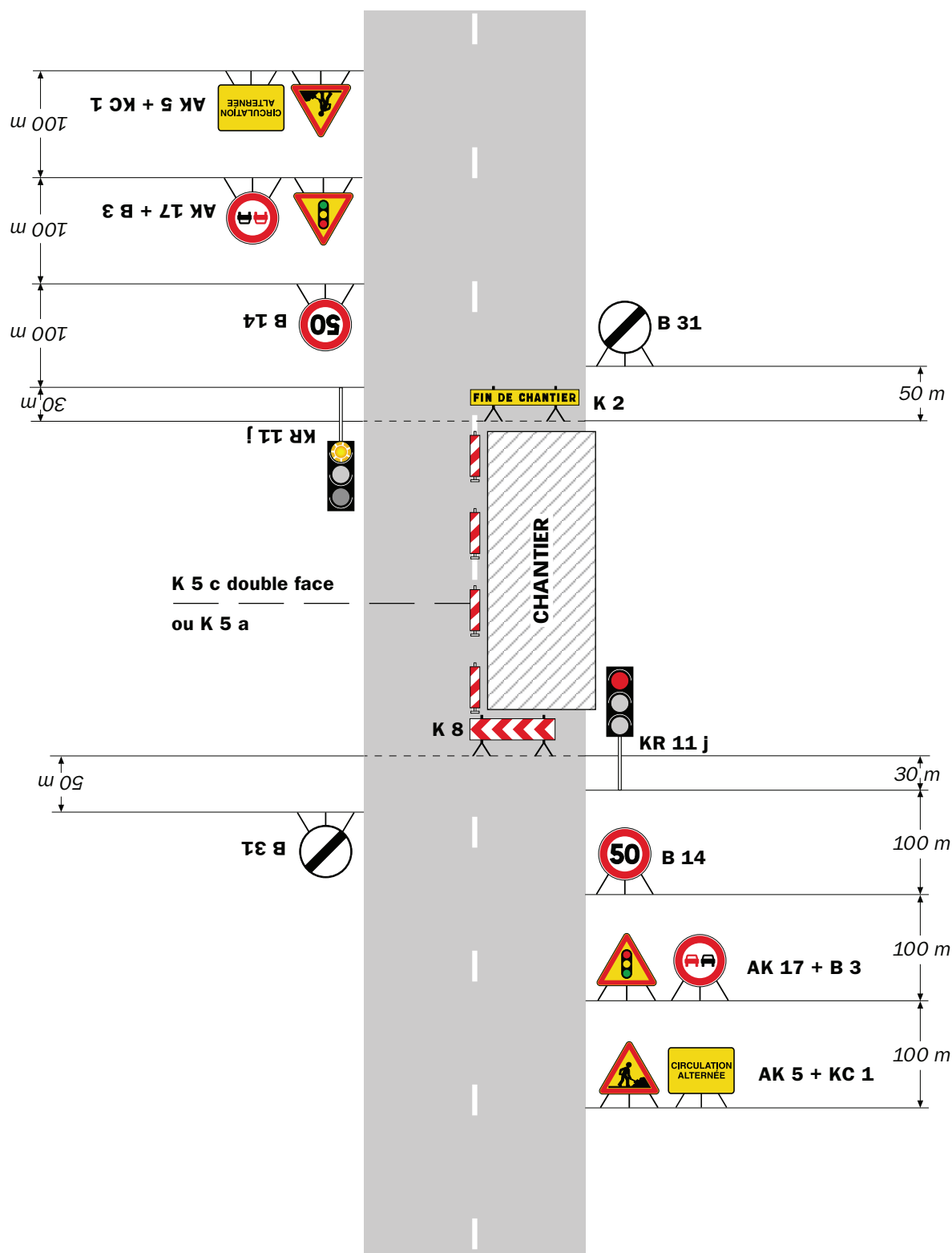

Remarque(s) :

- Schéma à appliquer notamment lorsque l'alternat doit être maintenu de nuit, en absence de visibilité réciproque.
- Pour le réglage des signaux tricolores : Cf. Signalisation temporaire - Les alternats.
- Un panneau B 14 de limitation de vitesse à 70 km/h peut éventuellement être intercalé entre les panneaux AK 5 et AK 17.

RÉPUBLIQUE FRANÇAISE



Arrêté N°2025-34211

Direction territoriale de la matheysine
service aménagement

**portant réglementation de la circulation
sur la RD113B du PR 4+0100 au PR 6+0680 (Saint-Théoffrey et Notre-Dame-de-Vaulx)
situés hors agglomération
"route du Col des Creys"**

Le Président du Département de l'Isère

- Vu** le Code de la route et notamment l'article R. 411-8
- Vu** le Code général des collectivités territoriales et notamment les articles L. 3221-4 et L. 3221-5
- Vu** la loi n° 82-213 du 2 mars 1982 relative aux droits et libertés des Communes, des Départements et des Régions, modifiée et complétée par la loi n° 82-623 du 22 juillet 1982, la loi n° 83-8 du 7 janvier 1983 et la loi n° 2004-809 du 13 août 2004 sur les libertés et responsabilités locales
- Vu** le Code de la voirie routière
- Vu** l'Instruction interministérielle sur la signalisation routière et notamment le livre 1, 4ème partie, signalisation de prescription
- Vu** l'arrêté du 24 novembre 1967 modifié relatif à la signalisation des routes et autoroutes et l'instruction interministérielle modifiée portant sur le même objet
- Vu** l'arrêté n°2020-30069 du 20 mars 2020 portant règlement de voirie départemental
- Vu** l'arrêté du Président du Département n°2025-4544 du 14/08/2025 portant délégation de signature
- Vu** la demande en date du 20/11/2025 du Département de l'Isère

Considérant qu'afin d'assurer la sécurité des usagers, sur la section de route départementale où subsiste le danger lié à des conditions météorologiques défavorables, il y a lieu de réglementer la circulation des véhicules

Arrête :

Article 1

- À compter du 20/11/2025 et jusqu'au 29/05/2026, sur RD113B du PR 4+0100 au PR 6+0680 (Saint-Théoffrey et Notre-Dame-de-Vaulx) situés hors agglomération, la circulation des véhicules est interdite .

Cette disposition ne s'applique toutefois pas aux véhicules intervenant dans le cadre de l'entretien et de l'exploitation de la route, quand la situation le permet.

- À compter du 20/11/2025 et jusqu'au 29/05/2026, sur RD113B du PR 4+0100 au PR 6+0680 (Saint-Théoffrey et Notre-Dame-de-Vaulx) situés hors agglomération, La date

de fin d'arrêté est indicative et dépend des conditions météorologiques. La décision de réouverture fera l'objet d'un arrêté spécifique..

Article 2

La signalisation réglementaire sera conforme aux dispositions de l'Instruction Interministérielle sur la signalisation routière.

Elle est à la charge financière et sous la responsabilité de l'entité l'ayant mise en place et ce, pendant toute la durée de l'évènement.

Article 3

Le présent arrêté sera publié au recueil des actes administratifs du Département de l'Isère.

Les dispositions du présent arrêté prendront effet à compter de la date de publication précitée et de celle de la mise en place effective de la signalisation prévue à l'article précédent.

Article 4

Le Directeur général des services du département de l'Isère,

Le Commandant du groupement de Gendarmerie de l'Isère,

Le demandeur,

Sont chargés, chacun en ce qui le concerne, de l'application du présent arrêté dont copie sera transmise aux services destinataires suivants :

Les communes impactées par la restriction Notre-Dame-de-Vaulx et Saint-Théoffrey

[REDACTED]

[REDACTED]

Conformément à l'article R 102 du Code des Tribunaux Administratifs, le présent arrêté pourra faire l'objet d'un recours contentieux devant le tribunal administratif compétent, dans un délai de deux mois à compter de sa date de notification ou de publication.

Conformément aux dispositions de la loi 78-17 du 06/01/1978 relative à l'informatique, aux fichiers et aux libertés, le bénéficiaire est informé qu'il dispose d'un droit d'accès et de rectification qu'il peut exercer, pour les informations le concernant, auprès de la collectivité signataire du présent document.

[REDACTED]

RÉPUBLIQUE FRANÇAISE



Arrêté N°2025-34214

Direction territoriale Porte des Alpes
service aménagement

**portant réglementation de la circulation sur
la RD1006 (PR 9+0272 au PR 9+0638)
Vaulx-Milieu
situés hors agglomération**

Le Président du Département de l'Isère

- Vu** la demande en date du 15/11/2025 de SAS ACF
- Vu** le Code général des collectivités territoriales et notamment les articles L. 3221-4 et L. 3221-5
- Vu** le Code de la route et notamment l'article R. 411-8
- Vu** le Code de la voirie routière
- Vu** la loi n° 82-213 du 2 mars 1982 relative aux droits et libertés des Communes, des Départements et des Régions, modifiée et complétée par la loi n° 82-623 du 22 juillet 1982, la loi n° 83-8 du 7 janvier 1983 et la loi n° 2004-809 du 13 août 2004 sur les libertés et responsabilités locales ;
- Vu** l'Instruction interministérielle sur la signalisation routière et notamment le livre 1, 2ème partie, signalisation de danger
- Vu** le décret n° 2010-578 du 31 mai 2010 modifiant le décret 2009-615 du 3 juin 2009 portant inscription de la R.D. D1006 dans la nomenclature des voies à grande circulation
- VU** l'arrêté du 24 novembre 1967 modifié relatif à la signalisation des routes et autoroutes et l'instruction interministérielle modifiée portant sur le même objet
- Vu** l'arrêté n°2020-30069 du 20 mars 2020 portant règlement de voirie départemental
- Vu** l'arrêté du Président du Département n°2025-1674 du 27/03/2025 portant délégation de signature

Considérant que les travaux d'ouverture de chambre Télécom pour tirage et raccordement de fibre optique nécessitent de réglementer la circulation selon les dispositions indiquées dans les articles suivants, afin d'assurer la sécurité des usagers et des personnels travaillant sur le chantier réalisé par l'entreprise SAS ACF

Arrête :

Article 1

Les prescriptions suivantes s'appliquent :

À compter du 01/12/2025 et jusqu'au 05/12/2025, sur RD1006 (PR 9+0272 au PR 9+0638) Vaulx-Milieu situés hors agglomération,

- la circulation est interdite sur la voie de gauche (sur une 2*2 voies) limitée à 70km/h de 21h00 à 06h00.
- il faudra toutefois veiller, lors d'un empiètement ou de la mise en œuvre de l'alternat de circulation, à garder le gabarit nécessaire au passage des transports exceptionnels, à savoir : catégorie 3, classe B, longueur 25m, largeur 5m, hauteur 6m, et tonnage 72t.

Article 2

Si la période prévisionnelle des travaux intègre des jours hors chantier, selon la circulaire n°96-14 du 6 février 1996 relative à l'exploitation sous chantier, les travaux ne devront pas entraîner de réduction de capacité du trafic routier habituel.

Article 3

Le choix du mode d'exploitation du chantier est, normalement, préalablement déterminé par le Maître d'Ouvrage des travaux. Le mode d'exploitation du chantier est proposé par l'entreprise chargée de réaliser les travaux à l'autorité détentrice du pouvoir de police de la circulation. Ils doivent être conformes au volume 6 du guide technique du SETRA relatif au choix d'un mode d'exploitation (édition 2002).

La signalisation réglementaire sera conforme aux dispositions de l'Instruction Interministérielle sur la signalisation routière.

Elle est à la charge financière et sous la responsabilité du Maître d'Ouvrage pendant toute la durée du chantier.

Elle est fournie, mise en place, remplacée et déposée, surveillée et maintenue par l'entreprise désignée par le Maître d'Ouvrage ou ses services.

Elle est sous contrôle de l'autorité détentrice du pouvoir de police de la circulation représentée par la direction territorialement compétente.

Le chantier peut être « fixe » ou « mobile » selon son mode de réalisation conformément aux articles 130.B.1 et 131 de la 8ème partie de l'Instruction Interministérielle sur la Signalisation Routière.

Le responsable de cette signalisation, Bourrat Thibault est joignable au : 06.78.00.85.19

Article 4

Le présent arrêté sera publié au recueil des actes administratifs du Département de l'Isère.

Les dispositions du présent arrêté prendront effet à compter de la date de publication précitée et de celle de la mise en place effective de la signalisation prévue à l'article précédent.

Article 5

Le Directeur général des services du département de l'Isère,
Le Commandant du groupement de Gendarmerie de l'Isère,
Le demandeur,

Sont chargés, chacun en ce qui le concerne, de l'application du présent arrêté dont copie sera transmise aux services destinataires suivants :

La commune impactée par la restriction Vaulx-Milieu

La Direction Régionale de l'Environnement, de l'Aménagement et du Logement (DREAL)





Conformément à l'article R 102 du Code des Tribunaux Administratifs, le présent arrêté pourra faire l'objet d'un recours contentieux devant le tribunal administratif compétent, dans un délai de deux mois à compter de sa date de notification ou de publication.

Conformément aux dispositions de la loi 78-17 du 06/01/1978 relative à l'informatique, aux fichiers et aux libertés, le bénéficiaire est informé qu'il dispose d'un droit d'accès et de rectification qu'il peut exercer, pour les informations le concernant, auprès de la collectivité signataire du présent document.



Route à 2 x 2 voies

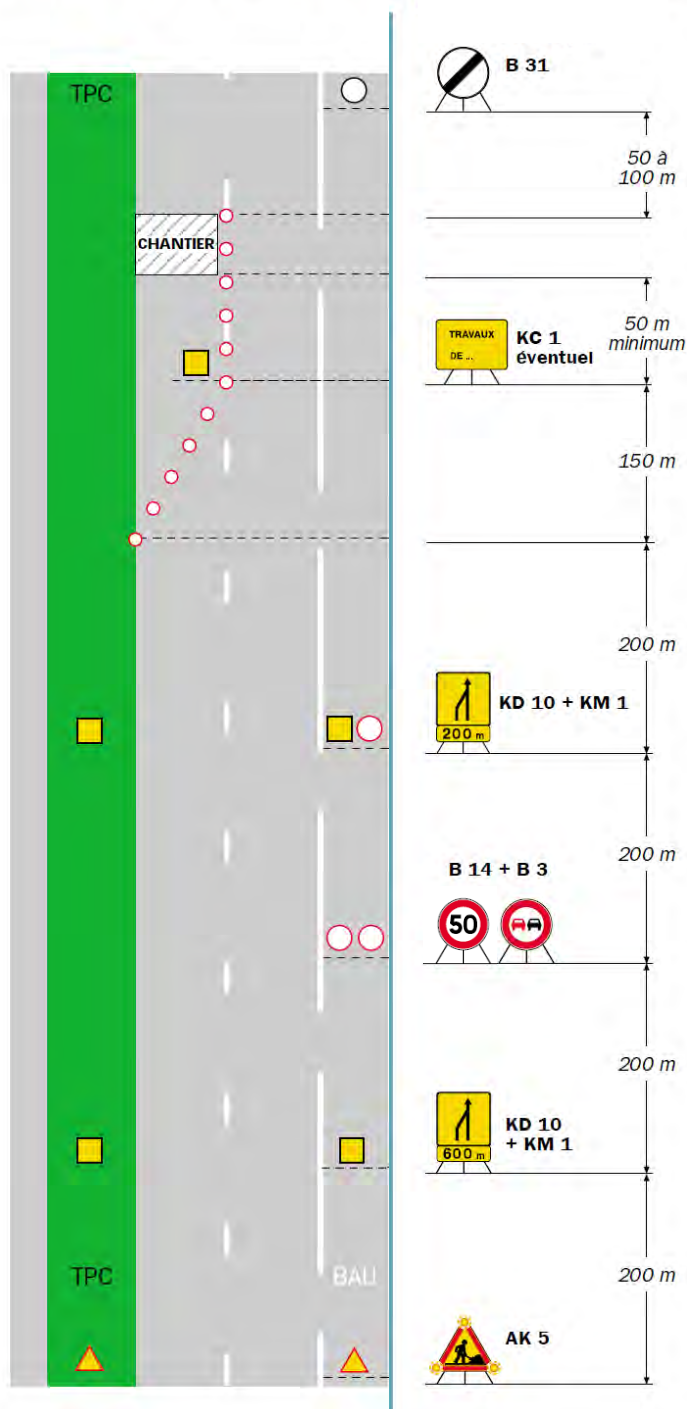

RÉPUBLIQUE FRANÇAISE



Arrêté N°2025-34216

Direction territoriale Haut-Rhône Dauphinois
service aménagement

**portant réglementation de la circulation
sur la RD65G du PR 0+0600 au PR 1+0000 (Vertrieu) situés hors agglomération**

Le Président du Département de l'Isère

- Vu** la demande de Constructel
- Vu** le Code général des collectivités territoriales et notamment les articles L. 3221-4 et L. 3221-5
- Vu** le Code de la route et notamment l'article R. 411-8
- Vu** le Code de la voirie routière
- Vu** la loi n° 82-213 du 2 mars 1982 relative aux droits et libertés des Communes, des Départements et des Régions, modifiée et complétée par la loi n° 82-623 du 22 juillet 1982, la loi n° 83-8 du 7 janvier 1983 et la loi n° 2004-809 du 13 août 2004 sur les libertés et responsabilités locales ;
- Vu** l'Instruction interministérielle sur la signalisation routière et notamment le livre 1, 4ème partie, signalisation de prescription
- VU** l'arrêté du 24 novembre 1967 modifié relatif à la signalisation des routes et autoroutes et l'Instruction interministérielle modifiée portant sur le même objet
- Vu** l'arrêté n°2020-30069 du 20 mars 2020 portant règlement de voirie départemental
- Vu** l'arrêté du Président du Département n°2025-4584 du 14/08/2025 portant délégation de signature

Considérant que les travaux de pose et de pose de câble nécessitent de réglementer la circulation selon les dispositions indiquées dans les articles suivants, afin d'assurer la sécurité des usagers et des personnels travaillant sur le chantier réalisé par l'entreprise Constructel

Arrête :

Article 1

Les prescriptions suivantes s'appliquent :

- À compter du 05/01/2026 et jusqu'au 09/01/2026, sur RD65G du PR 0+0600 au PR 1+0000 (Vertrieu) situés hors agglomération, la circulation est alternée par feux, B15+C18 et K10, dès lors que l'empiètement du chantier induit une largeur de chaussée inférieure à 6 mètres.

Le choix du type d'alternat doit être adapté en permanence à la configuration des lieux et au trafic et peut donc être réglé au choix, soit manuellement par piquets K10 (uniquement de jour), soit par feux type KR11(j ou v) ou soit par panneaux B15 / C18 (cf fiches CF22, CF23

ou CF24 du volume 1 du manuel du chef de chantier).

De manière générale, tout alternat de circulation doit être mis en œuvre selon les principes définis dans le guide technique du SETRA volume 4 (édition 2000) relatif aux alternats et notamment :

La vitesse est systématiquement limitée à 50 km/h dès lors qu'un alternat de circulation est en place. (cf art 126-A de l'IISR)

L'interdiction de dépasser est également instaurée (sur les sections sur lesquelles le dépassement est normalement autorisé)

Dès que possible, l'empiètement du chantier doit être ramené à sa largeur minimum afin de rétablir la possibilité de croisement de 2 véhicules poids lourds par suppression de l'alternat. Notamment chaque soir, chaque fin de semaine et de manière générale, en période hors activité du chantier.

Article 2

Le choix du (des) mode(s) d'exploitation du chantier est, normalement, préalablement déterminé par le Maître d'Oeuvre des travaux. Le(s) mode(s) d'exploitation du chantier est (sont) proposé(s) par l'entreprise chargée de réaliser les travaux à l'autorité détentrice du pouvoir de police de la circulation. Ils doivent être conformes au volume 6 du guide technique du SETRA relatif au choix d'un mode d'exploitation (édition 2002).

La signalisation réglementaire sera conforme aux dispositions de l'Instruction Interministérielle sur la signalisation routière.

Elle est à la charge financière et sous la responsabilité du Maître d'Ouvrage pendant toute la durée du chantier.

Elle est fournie, mise en place, remplacée et déposée, surveillée et maintenue par l'entreprise désignée par le Maître d'Ouvrage ou ses services.

Elle est sous contrôle de l'autorité détentrice du pouvoir de police de la circulation représentée par la direction territorialement compétente.

Le chantier peut être « fixe » ou « mobile » selon son mode de réalisation conformément aux articles 130.B.1 et 131 de la 8ème partie de l'Instruction Interministérielle sur la Signalisation Routière.

Le responsable de cette signalisation, Constructel est joignable au : 04.74.78.40.07

Article 3

Le présent arrêté sera publié au recueil des actes administratifs du Département de l'Isère.

Les dispositions du présent arrêté prendront effet à compter de la date de publication précitée et de celle de la mise en place effective de la signalisation prévue à l'article précédent.

Article 4

Le Directeur général des services du département de l'Isère,

Le Commandant du groupement de Gendarmerie de l'Isère,

Le demandeur,

Sont chargés, chacun en ce qui le concerne, de l'application du présent arrêté dont copie sera transmise aux services destinataires suivants :

La commune impactée par la restriction Vertrieu





Conformément à l'article R 102 du Code des Tribunaux Administratifs, le présent arrêté pourra faire l'objet d'un recours contentieux devant le tribunal administratif compétent, dans un délai de deux mois à compter de sa date de notification ou de publication.

Conformément aux dispositions de la loi 78-17 du 06/01/1978 relative à l'informatique, aux fichiers et aux libertés, le bénéficiaire est informé qu'il dispose d'un droit d'accès et de rectification qu'il peut exercer, pour les informations le concernant, auprès de la collectivité signataire du présent document.



Alternat avec sens prioritaire

Circulation alternée
Route à 2 voies



Remarque(s) :

- Dispositif à n'utiliser qu'en cas de bonne visibilité réciproque et faible trafic.
- Cf. Signalisation temporaire - Les alternats.

Alternat par piquets K 10

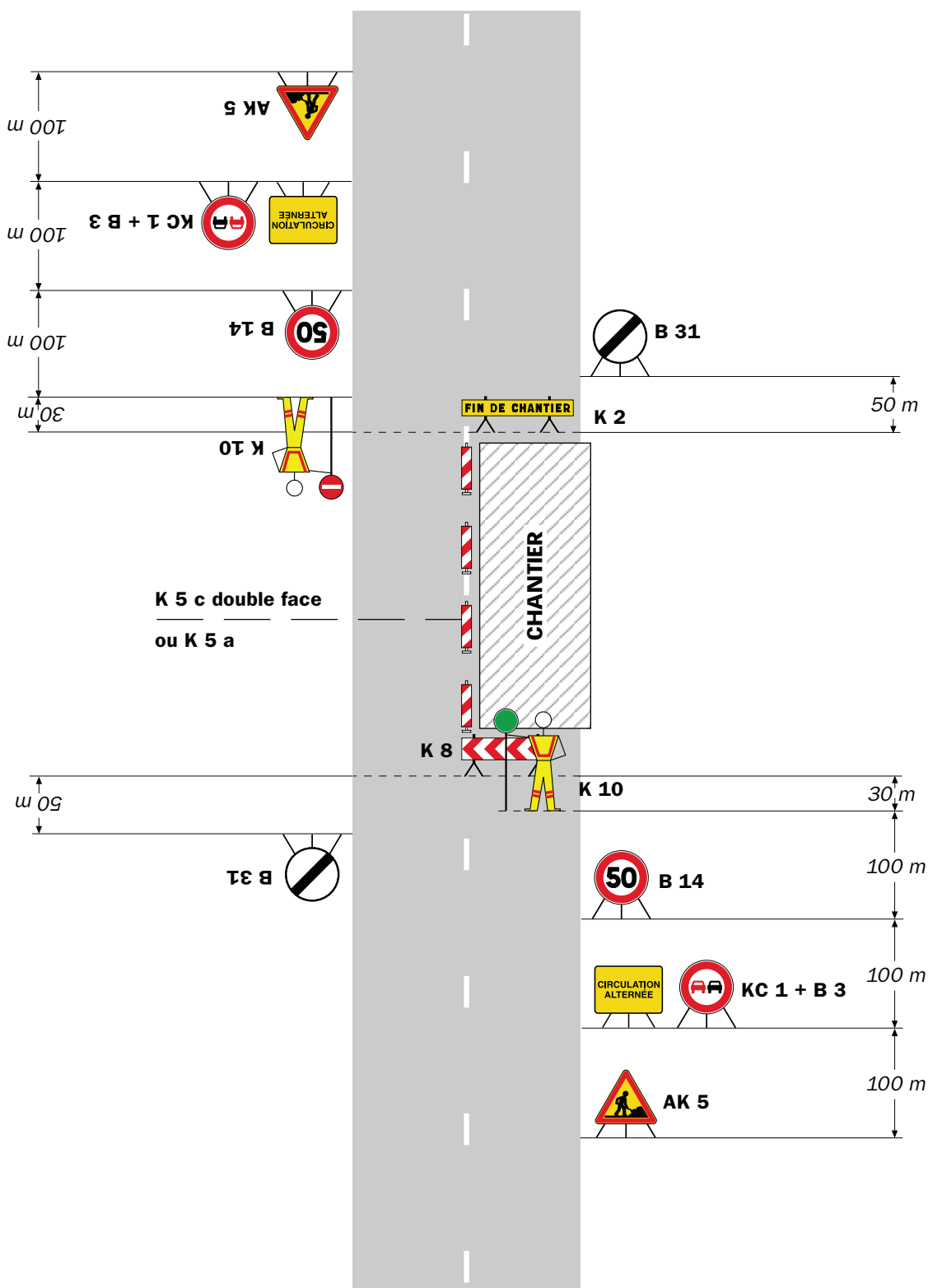
Circulation alternée
Route à 2 voies**Remarque(s) :**

- Dispositif applicable uniquement de jour et sous certaines conditions : Cf. Signalisation temporaire - Les alternats.

- Un panneau B 14 de limitation de vitesse à 70 km/h peut éventuellement être intercalé entre les panneaux AK 5 et KC 1.

Alternat par signaux tricolores

Circulation alternée Route à 2 voies

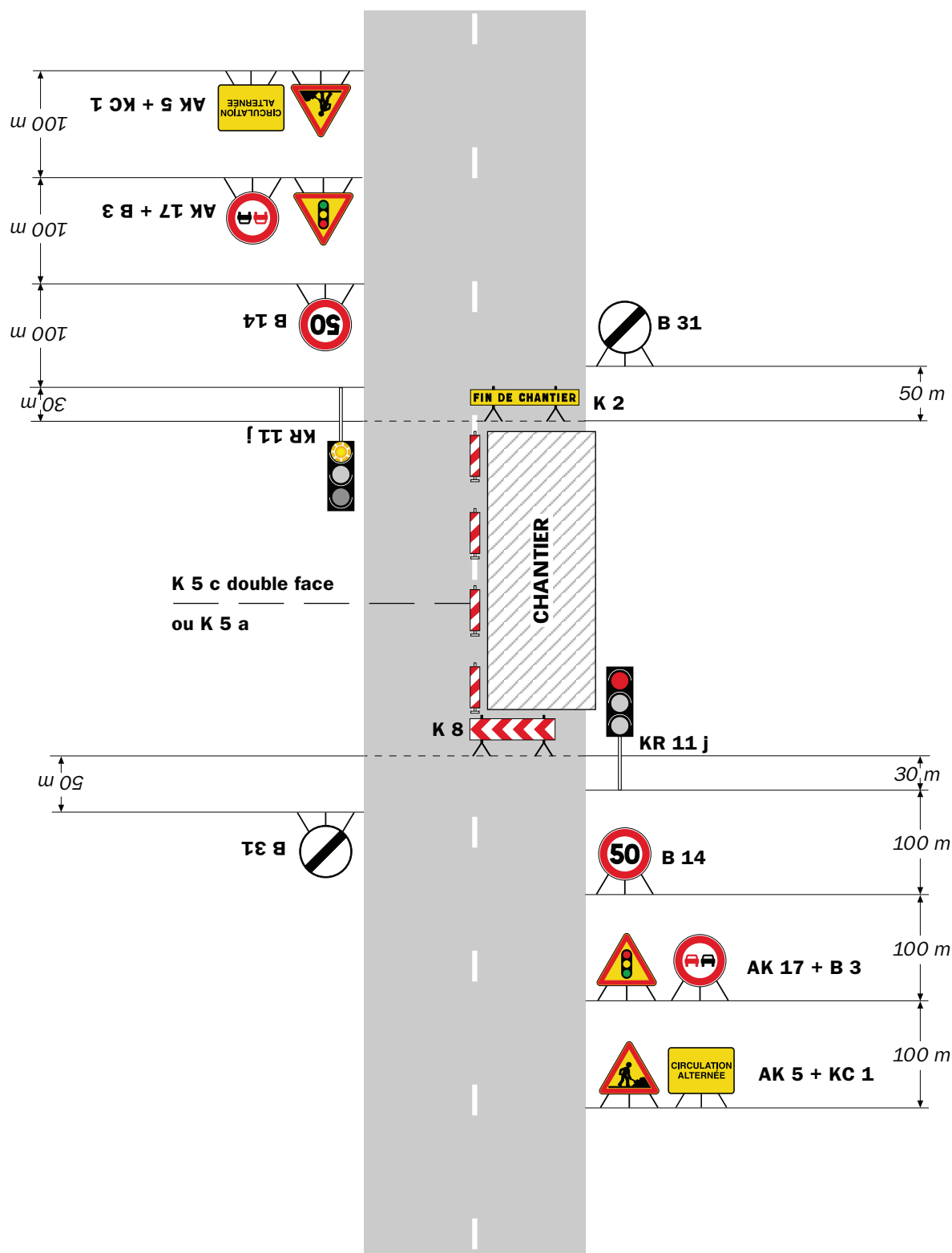

Remarque(s) :

- Schéma à appliquer notamment lorsque l'alternat doit être maintenu de nuit, en absence de visibilité réciproque.
- Pour le réglage des signaux tricolores : Cf. Signalisation temporaire - Les alternats.

- Un panneau B 14 de limitation de vitesse à 70 km/h peut éventuellement être intercalé entre les panneaux AK 5 et AK 17.

Hôtel du Département de l'Isère - CS 41096 - 38022 GRENOBLE CEDEX –
Tél : 04.76.00.38.38
Directrice de la publication : Séverine Battin
Rédaction et abonnement : service relations usagers